SI COMO CANDIDATO ENARBOLE LA BANDERA ANTI-COMUNISTA TENGO QUE HACERLO TAMBIEN COMO PRESIDENTE

El Comunismo con el aparente motivo de la cuestión española, agita a la República con una campaña activa propensa a la perturbación del ORDEN PUBLICO

EL DESFILE ESTUDIANTIL DE AYER

Los estudiantes al pie del monumento nacional, en rigurosa formación. — El señor secretario de educación pública, al pie del pabellón patrio, pronunciando su bellísima alocución

Yo no puedo ver con simpatía el continuismo de esa sistemática propaganda de exacerbación de los ánimos

TRASCENDENTAL REPORTAJE DEL SR. PRESIDENTE DE LA REPUBLICA PARA "DIARIO DE COSTA RICA"

Soy, por lo tanto, anticomunista sincero, convencido de que el régimen que mantiene y realiza mi gobierno es el que se ajusta a la modalidad del país

ME SATISFACE LA CRITICA RAZONADA, LA CRITICA QUE CONSTRUYE, PERO NO LA QUE SE FUNDA EN HECHOS FALSOS O QUE SE TERGIVERSAN

El desfile estudiantil, desfile de juventud, de fuerza nueva, pregona la preocupación del gobierno por las inquietudes espirituales e indica que el estado se interesa por mantener con prestigio el legado de la independencia y de inculcar a las nuevas generaciones el culto a todo lo que sea soberanía, arraigo a nuestra tierra y amor a la patria

Frente al señor presidente de la república desfilaron ayer los colegios y las escuelas, dando una exhibición de civismo y de disciplina de la cual Costa Rica debe vanagloriarse, porque indica un progreso evidente de las prácticas espirituales, que dignifican a los hombres. El entusiasmo con que el licenciado Cortés celebró la magnificencia de este desfile memorable, nos dió marco para pedirle una opinión al señor presidente, la cual fue externada en los siguientes términos:

—Costa Rica debe sentirse satisfecha de su juventud estudiosa. Mi gobierno ha querido que la fecha de la independencia sea conmemorada con entusiasmo, como en realidad se ha hecho. Ningún elemento más apropiado para ello que los estudiantes. El gobierno no sólo no desatiende la preparación física de la juventud sino que le da preferencia especial a ese afán: pretende cultivar el espíritu de amor a la patria, inculcar en las nuevas generaciones el culto a todo lo que sea símbolo de soberanía, de arraigo a nuestra tierra, de cariño acendrado a la patria, al trabajo, al orden, a la paz, mientras otros pregonan, con ideas exóticas, desafecto al terruño, a sus gran-

Pasa a la Pág. DIECINUEVE

Sin duda alguna, el desfile estudiantil de ayer, constituyó un memorable acontecimiento cívico. El grabado recoge varias escenas de ese suntuoso suceso patriótico, figurando, entre ellas, la que corresponde al momento en que el señor presidente de la república, presenciaba el paso de los estudiantes frente a su residencia.

★ ★ ★ ★ ★ ★ ★ ★ ★ ★ ★ ★

EL PODER EJECUTIVO DARA AL CONGRESO LAS EXPLICACIONES DEL CASO CON MOTIVO DE LA DETENCION DEL DIPUTADO JIMENEZ GUERRERO

Con motivo del mitin que se organizó el domingo en Heredia, para comentar la actualidad política española, el señor Jiménez Guerrero tuvo un incidente con la policía, siendo conducido al cuartel

Estuvo a punto de suscitarse un lance personal entre el comunista y el comandante de plaza, coronel González, quien fue lastimado de palabra por el primero

El diputado Jiménez Guerrero cuenta a DIARIO DE COSTA RICA las incidencias del percance

Encontré absurdo que no se permitiera abrir las puertas del Teatro Olimpia

El domingo, en horas de la mañana, hubo, en el teatro Olimpia de Heredia, una reunión promovida por elementos de izquierda con el objeto de abordar el tema político de la actualidad española. De San José

Pasa a la Pág. VEINTE

TIRAJE DE HOY: 12.126 ejemplares

COSTA RICA ES UN PAIS PRACTICAMENTE SOCIALISTA, ENCAMINADO POR LEYES DE TENDENCIAS JUSTAS

Don Alberto Ortuño, concede a DIARIO DE COSTA RICA trascendental entrevista acerca de los diversos asuntos del momento

EL LIC. DON LEON CORTES SE ENCUENTRA RODEADO DE MAGNIFICOS COLABORADORES

La fluctuación del cambio de 150 puntos resulta perjudicial para el comercio, que ahora no querrá un cambio bajo

DIFICIL SE HACE DESIGNAR UN SUPERINTENDENTE DE BANCOS DE SUFICIENTE COMPETENCIA

DIARIO DE COSTA RICA ha logrado un auge envidiable

En nuestra edición dominical, insertamos las interesantes declaraciones que hiciese especialmente para DIARIO DE COSTA RICA, al regresar al país, el caballero don Manuel Montejo, nuevo director del Banco de Costa Rica y uno de los elementos de más vasta preparación bancaria. Sus conocimientos y experiencias los ha adquirido al lado de don Alberto Ortuño, por muchos años director del mismo banco y en cuyas manos la citada institución ha tomado el auge y desarrollo actuales, que la colocan en sitio preferente de los bancos particulares.

Dijimos el domingo que, debido a estar descansando en sus habitaciones particulares el señor Ortuño, no nos fué posible abordarle el sábado, pero nuestro empeño allí no se detuvo, sino que ayer nuevamente estuvimos en la lujosa residencia del señor Ortuño donde, amable y complaciente como todas las otras ocasiones, nos atendió, y charló por cerca de treinta minutos, con el

DON ALBERTO ORTUÑO

Pasa a la Pág. DIECIOCHO

BILBAO

Será el Teatro de la Próxima BATALLA en el Norte

Diario de COSTA RICA

AÑO XVII—MARTES 15 DE SEPTIEMBRE DE 1936—Nº 5050

Las primeras columnas de rebeldes de San Sebastián iniciaron ayer el avance hacia Bilbao, donde hay 40.000 leales dispuestos a defenderlo

Toda la intensidad de la guerra sigue centralizada en el frente de Talavera, pero hasta ahora no ha habido decisión en favor de ninguno de los bandos

Los rebeldes del Alcázar rechazaron la mediación del embajador de Chile para sacar a las mujeres y niños y los leales reanudaron el ataque a la fortaleza

DETALLADO INFORME SOBRE LA SITUACION Y LAS POSIBILIDADES DEL GOBIERNO Y DE LA REVOLUCION

PARIS, 14.—Después de la entrada pacífica de las fuerzas del general Mola en San Sebastián; es posible que se paralicen por algunos días las operaciones en el frente norte, hasta que los rebeldes se decidan a atacar a Bilbao, que será defendido hasta lo último por los leales. La mayor intensidad de la guerra está centralizada en el sector de Talavera de la Reina, pero conviene no engañarse respecto de esta lucha en Toledo, cuya verdad es la siguiente: el 3 de setiembre mil rebeldes atacaron súbitamente el centro de defensa del frente gobernista en Talavera y entre esta ciudad y Oropesa, con la ayuda de aviones, artillería y carros blindados. El frente del gobierno, que consistía en una serie de posiciones con fosas defendidas por ametralladoras y fusileros, se hallaba a cargo de 3.000 milicianos, la mayoría de los cuales no tenían ninguna instrucción militar. Ante el ataque el centro gobiernista emprendió la retirada, seguido pronto por los flancos. Los rebeldes ocuparon Talavera sin resistencia, a pesar de que en ella se habían tomado medidas defensivas. Los milicianos hicieron alto a unas 13 millas allende Talavera. Los moros y legionarios se dedicaron en Talavera a matar, estuprar y robar a sus anchas. En aquella misma fecha vino la caída de Irún y ambos descalabros obligaron a Madrid a

Pasa a la Pág. QUINCE

EDICION A COLORES de 20 páginas

COMPRARA EL JAPON A COSTA RICA MADERA DE BALSA

El señor Itoh ha dispuesto hacer una exhibición de los productos de "El Laberinto", por su cuenta, en la exposición de Nagoya

Como está recibiendo la visita de muchos exportadores, obtuvo de sus representados la autorización para permanecer en Costa Rica hasta el sábado

La visita del representante comercial japonés, señor Itoh, a Costa Rica, va resultando de gran provecho. El lunes visitó al señor secretario de relaciones exteriores y presidente del Instituto del Café, licenciado don Manuel Francisco Jiménez, q' ratificó el deseo del gobierno de cooperar para q' nuestro país esté representado en la Exposición de Nagoya, del año entrante. Principalmente se tratará de que haya muestras de café y de ser posible, que se hagan demostraciones de la forma de prepararlo y consumirlo.

Pero el señor Itoh no sólo desea trasmitir buenas impresiones a sus representantes, sino también demostrar el interés que hay en el Japón porque nuestro país entre en mejores relaciones comerciales con sus industriales. Visitando el almacén La Alhambra, se encontró con

Pasa a la Pág. VEINTE

Informa a la Secretaría del Trabajo acerca del nuevo plan de salarios para los obreros de panadería de San José

La oficina técnica del ramo ha efectuado un importante estudio de los cuadros de sueldos aprobados por la comisión de salarios

Los obreros piden que se emita lo más pronto posible el decreto ejecutivo correspondiente

El gobernador de la provincia transcribió ayer a la Oficina técnica del trabajo el acuerdo tomado en la última sesión por la comisión de salarios en lo que respecta al problema de los obreros de panadería. Ese acuerdo recomienda a la oficina, de conformidad con lo establecido por la ley, el siguiente plan de salarios mínimos para el cantón central de San José:

Pasa a la Pág. DIECIOCHO

DON AUGUSTO BOYD, NUEVO MINISTRO DE PANAMA EN WASHINGTON

Va de secretario de la legación don Manuel María Valdés, excelente y antiguo amigo de DIARIO DE COSTA RICA

El señor Valdés es bien conocido en Costa Rica, donde estuvo a fines de julio con un grupo de amigos

DR. AUGUSTO S. BOYD, nombrado Ministro de Panamá en Washington.

Panamá, Set. 14. (Especial de A. A. Benedetti para DIARIO DE COSTA RICA). Se anuncia que el doctor Augusto S. Boyd saldrá el próximo seis de octubre rumbo a los Estados Unidos, donde ejercerá el cargo de enviado extraordinario y ministro plenipotenciario de Panamá en Washington.

Aunque no se ha hecho ninguna declaración oficial al respecto se afirma con insistencia que el señor Manuel María Valdés, actual secretario de la junta central de caminos y director-asociado del Panamá - América, será nombrado secretario de nuestra legación en Washington. El señor Valdés es bastante conocido en San José por haber estado allí en varias ocasiones, siendo la última a fines de julio cuando pasó allá un fin de semana con varios amigos.

Este corresponsal también se atreve a asegurar que don Camilo de la Guardia, actual edecán del presidente Arias, será nombrado adjunto de la legación en Washington. El señor de la Guardia es cuñado del doctor Boyd estando éste último casado con doña Raquel Guardia de Boyd.

Actualmente ejerce el puesto de de secretario en Washington don Juan Chavelier y de adjunto don Horacio Alfaro hijo.

PONGO A LA ENTERA DISPOSICION DE LOS SECRETARIOS DE GOBERNACION Y SALUBRIDAD EL ASILO DE LA VEJEZ DE CARTAGO

Monseñor Volio hace este ofrecimiento por medio de DIARIO DE COSTA RICA con motivo del problema de la vivienda de los convalecientes

PUEDEN DICHOS SRES. DARLE LA ORGANIZACION QUE MEJOR LES PAREZCA PARA SACAR DE EL EL MAYOR RENDIMIENTO

No es un problema de viviendas lo que en estos momentos debe contemplar la beneficencia pública, es un asunto de simple mantenimiento de los asilados

San José, 13 de setiembre de 1936.

Sr. Director de
DIARIO DE COSTA RICA.
Ciudad.

Mi estimado amigo:

En la edición de hoy de su importante DIARIO DE COSTA RICA aparece un artículo, muy bien inspirado, acerca de la necesidad de ofrecer un refugio a los convalecientes pobres, y por añadidura, ancianos desvalidos, que tan luego como se les reconoce aliviados de sus dolencias agudas, son despedidos de nuestros hispotales para dejar el lugar a otros enfermos más graves. Y agrega el articulista:

Pasa a la Pág. DIECIOCHO

Más de siete mil ejemplares consumió el público de nuestra "extra" dominical

Quienes no fueron al Estadio, lograron enterarse del partido, no sólo por nuestra "Extra" sino también por la radiodifusión que hicimos

Centenares de enhorabuenas ha recibido DIARIO DE COSTA RICA por sus servicios informativos del domingo anterior

Para DIARIO DE COSTA RICA constituye una satisfacción íntima, el poder decir, que su "extra" del último domingo, circulada segundos después de que finalizó el memorable

Pasa a la Pág. CATORCE

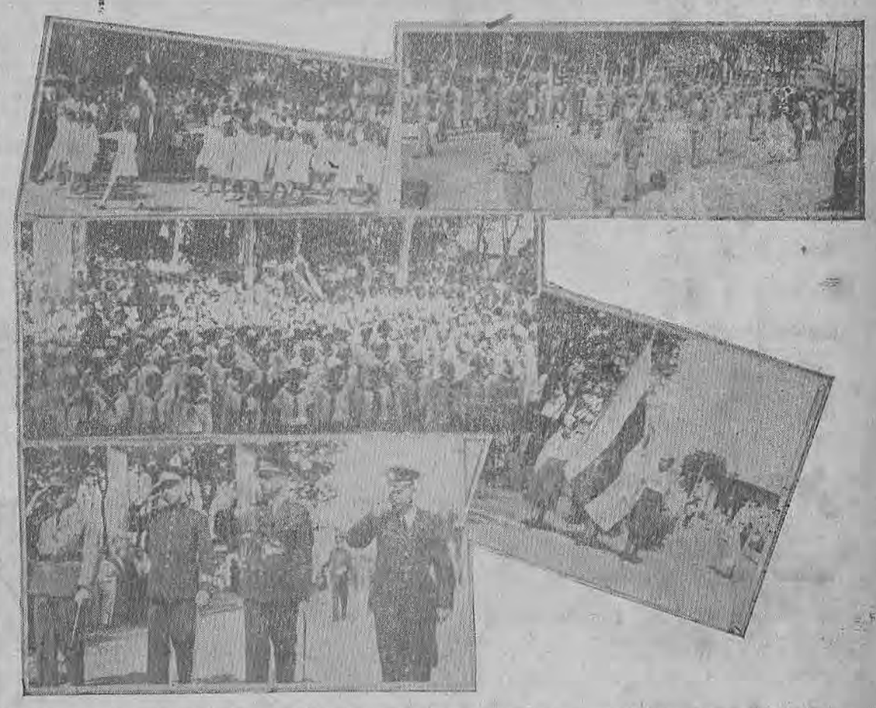

Cinco aspectos del desfile estudiantil organizado por la secretaría de educación pública, en conmemoración del 115 aniversario de la independencia patria

Este documento es propiedad de la Biblioteca Nacional "Miguel Obregón Lizano" del Sistema Nacional de Bibliotecas del Ministerio de Cultura y Juventud, Costa Rica.

VIDA Y ACTIVIDADES SOCIALES

Sara Lépiz Chaverri de Alfaro

HA MUERTO

Su esposo Adolfo Alfaro A., sus hijos Nicasio y Clotilde Hidalgo, Teresa v. de Herrera, Francisco y Josefina de Alfaro, Próspero y Rosa de Castellón, Moisés y Francisca de Alfaro, José y Delia de Miranda, hermana, nietos y demás familia, al tener la pena de comunicarlo a sus amistades, les ruegan asistir a los funerales que se celebrarán hoy a las 9 de la mañana en la iglesia parroquial de Heredia y acompañar luego el cortejo hasta el Cementerio General.

Heredia, Setiembre 15 de 1936.

—No hay invitaciones personales.

ENRIQUE WOLLENWEBER NEIL

HA MUERTO:

Su afligida hija, Esther Wollenweber, tiene la pena de participarlo a sus amistades, y les ruega por este medio, se sirvan concurrir al entierro, que se verificará hoy a las diez de la mañana, saliendo el cortejo de la casa de habitación, sita 25 varas al Sur del Teatro Nacional, frente al costado Este del Registro de la Propiedad.

San José, 15 de Septiembre de 1936.

—No hay invitaciones personales.

MISA DE NOVENARIO

José Aguilar Soto y Eloísa de Aguilar, Julio Aguilar Soto y Carmen de Aguilar, Eloy Aguilar Soto é hija, Ramón Aguilar Soto y Libia de Aguilar, Ramón Jinesta Quesada y Constanza de Jinesta, César Aguilar Soto y Bolívar Aguilar Soto invitan por este medio a sus amistades a la misa de novenario que se oficiará mañana miércoles a las 9 a. m. en la Catedral de Alajuela, en sufragio del alma de su querido padre,

RAMON AGUILAR LOPEZ

(Q. de D. G.)

Su asistencia a este acto piadoso comprometerá nuestra eterna gratitud.

Alajuela, Setiembre 15 de 1936.

NATALICIO

DR. MARIO BRICEÑO-IRAGORRY

Por una feliz casualidad, para nosotros, nació en este día glorioso de la independencia centroamericana el joven diplomático y distinguido caballero Dr. don Mario Briceño-Iragorry, encargado de negocios de Venezuela.

Por su cultura, su gentileza y por todas esas múltiples cualidades que enaltecen la vida del estimable representante de la república hermana, se captó, desde su llegada a Costa Rica, la más amplia simpatía y la general estimación de nuestra sociedad, de cuyos votos por su ventura personal nos hacemos eco en estas líneas, con la mayor sinceridad y aprecio.

REINA DE SIMPATIA

La ciudad de Puerto Limón, con entusiasmo febril y tras una reñida votación, consagró su Reina de Simpatía a la distinguida señorita Jenny Baldioceda, en cuyo homenaje se prepara un gran festival en las noches del viernes y sábado venidero, por parte del Club Miramar, organizador de este galante torneo.

DIARIO DE COSTA RICA, se apresura en felicitar a la gentil dama por el merecido triunfo que ha obtenido y a sus pies de Reina y Soberana de la Simpatía del Atlántico, caigan perfumadas flores como tributo de admiración.

BICICLETAS

Muy buenas y bonitas, al infomo precio de ₡ 150.00

"CICLO CLUB"

LEA ESTE DIARIO

Bellezas de Costa Rica

SRITA ISABEL VARGAS FACIO

En este día en que las notas de nuestro canto nacional, saltan con entusiasmo de todos los labios; en esta fecha memorable en que evocamos, los nombres de los egregios paladines que nos dieron vida independiente, con cariño y gratitud, justo es también que le ofrendemos un homenaje a la mujer costarricense, sencilla, buena, candorosa y pura y que es el alma y la flor de la patria.

Homenaje de simpatía, homenaje de admiración lo rendimos a todas ellas, en la belleza de Isabel Vargas Facio, dama que atesora en su elegante figura todo el prestigio de nuestra raza, todas las virtudes que enoblecieron el viejo solar de nuestros abuelos españoles y toda la gracia, que el Creador imprimió en su ser, para gloria de la tierra que la vió nacer.

Ante su altiva hermosura, ante su presencia encantadora y gentil, nos inclinamos reverentes.

¡ALGO DIGNO DE SABERSE ACERCA DE LA LECHE!

COMPRE Klim y eliminará para siempre sus dificultades en obtener leche verdaderamente fresca.

Porque Klim es la mejor leche de vaca, pulverizada, de la que sólo se ha extraído el agua. Se conserva *siempre fresca*, sin necesidad de refrigerarla. Mezcle Klim con agua, y obtendrá deliciosa leche, conteniendo todo el valor alimenticio de la mejor leche natural. Excelente para los nenes, dicen los médicos. Si su abastecedor no puede proporcionarle Klim, sírvase darnos su nombre y dirección.

LA LECHE QUE SE CONSERVA SIEMPRE FRESCA

TE DE GALA

Esta tarde, a las 5 y 30 en los aristocráticos salones del Club Unión le será ofrecido, por los socios de este centro social, un té de gala a la distinguida señora doña Malvina Galindo de Arosemena esposa del presidente electo de Panamá.

Toda nuestra alta sociedad se apresta para tributarle sus simpatías a la honorable dama, cuya visita a Costa Rica, es altamente grata.

CUMPLEAÑOS

Nunca es tarde para que vayan nuestras sinceras felicitaciones a la gentilísima señora doña María C. de Cavero, culta esposa del distinguido diplomático peruano Dr. Salvador M. Cavero, que ayer celebró su cumpleaños.

Bien sabe la estimable dama, cuánta es la simpatía que le profesamos y es por esto que hemos querido agregar nuestros cariñosos votos a los muchos que ayer recibió por la perpetua dicha de su vida.

ELEGANTE FIESTA

Anoche fueron agasajados con una elegante fiesta social en la Legación de Francia, el distinguido diplomático don Jorge Saavedra Agüero, Ministro de Chile y su bella señora doña Yolanda Livoni de Saavedra, como elocuente manifestación de simpatía que les ofrendaron los cultos esposos don Jacques Pigeonneau encargado de negocios de Francia y su encantadora señora doña Marta Noel de Pigeonneau.

El grupo de invitados, todos ellos pertenecientes a nuestra alta sociedad, rodearon de cariño constantemente a los festejados, discurriendo las horas plenas de alegría y de exquisita cordialidad.

La Marimba Costa Rica, hasta el amanecer de hoy amenizó la elegante fiesta, en que hicieron derroche de gentileza los apreciables representantes de la tierra de los galos, cuya amabilidad los ha hecho acreedores a la estimación que disfrutan en el gran mundo costarricense.

VOTOS PERPETUOS

En la Capilla del Colegio de Nuestra Señora de Sión, hicieron la eterna ofrenda de sus vidas al servicio del Señor dos virtuosas monjitas costarricenses que llevaron en el mundo los nombres de Carmen Coronado e Isabel Calderón, los que cambiaron, hace algunos años allá en París, por Sor Gabriela y Sor Imelda.

Desde largo tiempo han venido ellas, con entusiasmo, amor y abnegación, laborando en el Colegio donde se educan las niñas de nuestra sociedad y allí bajo el frondoso árbol de la fe y de la virtud, continuaron cosechando bienes y gracias espirituales y ya confortadas sus almas con la perseverancia, se entregaron por completo y para toda su existencia a su Divino Esposo, recibiendo, al hacer sus votos perpetuos, el dulce nombre de Madre.

El jardín de Sión florece con más fragancia y pureza; las campanas de la Capillita, donde la Virgen Santísima acoge en su manto a todas sus hijas, cantan con alegría y en el corazón de aquella casa hay más ternura y hay más cariño, porque Mere Gabrielita y Mere Imelda, son las nuevas madres que los van prodigando.

Quiera Dios concederles siempre sus gracias a las abnegadas religiosas que han sacrificado su juventud, su belleza y las ilusiones con que el mundo fascina, por servirle eternamente.

Fallecimiento del Dr. don Carlos Ml. Jiménez Flores

Ayer se llenó de congoja la ciudad,—dolorosa culminación de una indecible inquietud de muchos días, —al saberse que el doctor don Carlos Manuel Jiménez Flores había muerto, en las horas de la mañana. Si alguna vez ha podido decirse con propiedad que el dolor fue unánime, ha sido ahora porque era también unánime el afecto que rodeaba al joven caballero poseedor de todas las noblezas y al brillante profesional que puso al servicio de la ciencia no sólo el caudal de su capacidad y de su ilustración sino también los tesoros inagotables de un corazón que palpitó con todas las penas, que supo y compartió muchas rudezas del destino y aquietó muchos afanes. La manifestación de duelo tributada a sus restos fue de las que dejan vivo el recuerdo, por enorme, por espontánea y por sentida. El señor nuncio monseñor Chiarlo ofició el funeral. A la salida de la iglesia, en el atrio de La Merced, el doctor don Francisco Segreda dijo palabras emocionadas. Después, el desfile lento, silencioso, interminable, en que todas las clases sociales se reunían y se apretaban como en una ansia de consuelo frente a la pena infinita. En el cementerio, varias y muy bellas oraciones fúnebres. el licenciado don Fabio Fournier a nombre de la facultad de medicina; el licenciado don Rafael Ortiz Céspedes por un gran sector social; el doctor don Mariano Padilla a nombre de los médicos internos del hospital de San Juan de Dios. De esos discursos dos que logramos obtener y que van en seguida expresan bien cómo ha sido de grande la amargura y cómo esta se ha extendido, engarzando los espíritus con engarce de gratitud y de recuerdo. DIARIO DE COSTA RICA desea sumarse a esta manifestación de la sociedad costarricense en los términos de la más estrecha solidaridad y de la más profunda simpatía para la respetabilísima familia doliente, muy en particular para la señora esposa doña Lilia Solera de Jiménez y sus pequeños hijos; para los padres nuestro distinguido amigo el licenciado don Carlos María Jiménez y su señora esposa; para los hermanos, para el padre político don José Dolores Solera y para todos los demás deudos.

Dijo el Lic. don Fabio Fournier, en representación de la Facultad de Medicina:

Señoras y señores:

Al lado del lecho de enfermo del doctor Carlos Manuel Jiménez Flores, junto a la solicitud cariñosa de su esposa, para quien la vida no supo ahorrar ninguna pena en los últimos días, junto a la estoica serenidad de su padre y los esfuerzos de sus demás familiares, los médicos de la Junta de Gobierno de la Facultad de Medicina y otros más trabajaron con todos los recursos de su ciencia para salvar la preciosa vida que hoy se extinguió en las primeras horas de la mañana.

Inútil fue la valla que quisieron oponer en la senda invariable del Destino el cariño de la familia y de los amigos: las fuerzas inexorables de la nuaturaleza rompieron toda resistencia y al sentirse vencidos sus compañeros de profesión en esta hora dolorosa, consternados por la dureza del golpe, me han dado el encargo de expresar en su nombre la pena que los embarga.

Para la Facultad de Medicina el doctor Jiménez Flores era uno de esos elementos en que se fundaba el prestigio de la Institución. La nobleza de su alma, la caballerosidad ejemplar que supo mantener siempre en sus relaciones con los demás colegas, el cariño que tuvo por todas las cosas de su profesión y el amor al semejante que lo llevaba a la casa del más humilde para salvar una vida, para calmar un sufrimiento, hicieron de él una de esas figuras iluminadas por una aureola de amor y simpatía. A esto se agregaba su sólida preparación científica que le captó en el campo profesional el respeto y la admiración de sus colegas.

Graduado en la Universidad libre de Bruselas en el año de 1925, se incorporó en la Facultad de Medicina de Costa Rica el 20 de Julio de 1926, mediante exámenes que todavía se recuerdan en los anales de la Corporación, porque constituyeron una de las mejores pruebas rendidas por los médicos incorporados en los últimos años. Su nombre fue postulado en el año 1931 para el cargo de fiscal y fue electo por unanimidad de votos para ese puesto que supo desempeñar con toda dedicación, pero tal vez la más honrosa de las distinciones por él alcanzadas fue la que obtuvo el año pasado cuando recibió el nombramiento de profesor de tercer año de obstetricia al ganar el concurso que se llevó a cabo para adjudicar esa plaza. La tesis que entonces desarrolló fue acogida unánimemente por el Tribunal examinador y considerada como uno de los mejores trabajos científicos sometidos al conocimiento de la Facultad.

Esta vida útil y fecunda comenzaba apenas, pero ya su carácter se perfilaba con líneas vigorosas y se abría paso triunfalmente entre un ambiente de respeto y de cariño. Del hogar feliz que fundara con su gentil señora, doña Lilia Solera de Jiménez, recogía fuerzas y alientos para contribuir a la felicidad de los demás hasta que en su trabajo le tendió una emboscada la muerte, celosa de este hombre fuerte y generoso paladín del Bien y de la Vida, a quien siempre encontraba en su camino como un obstáculo invencible.

Hoy ha caído en el combate, pero con todo él es el vencedor porque sigue viviendo en el corazón de los suyos en el de las gentes para quien fué la salvación y en el de sus compañeros de lucha, que seguirán su ejemplo por la senda que abriera con su esfuerzo y su bondad.

Ha merecido bien el reposo. Ya puede descansar en paz.

Dijo el Lic. don Rafael Ortíz Céspedes:

Era como un brillante. Cincelado en facetas maestras. Lo mismo fue noble ciudadano, que hidalgo caballero, y médico ejemplar; y siempre, fuego puro y vivo en el seno de los suyos. Y todo sobre una diamantina materia que en sí misma ya era luz.

Por eso, al exhalar hoy su último suspiro, para consuelo nuestro, para ejemplo de nosotros, su alma encendida ha volado a confundirse con la radiante Imágen y Espejo, de Quien fuera semejanza; y su cuerpo, esta arca santa de sándalo y dolor, al reclinarse sobre la tierra que le prestó sus transitorias alas,—como la gota de agua inmaculada al caer, —nos envuelve en la sombra de infinita pena que embarga nuestros sentimientos, y ya comienza a alzarse, como la nube purificada y redimida.

Paz a tus restos, Carlos Manuel.

CLUB UNION

La Junta Directiva del CLUB UNION tiene el gusto de invitar a todos los Socios y sus apreciables familias a un te danzante que dará en sus salones a las 5 de la tarde del martes 15 de Setiembre en honor de la distinguida señora Malvina de Arosemena, esposa del señor Presidente electo de la hermana República de Panamá.

CARLOS LARA,

Secretario del Club.

San José, 12 de Setiembre de 1936.

15 AÑOS

SRITA. MARIA AMERLING

Hoy, quince de setiembre, cumple sus quince años la gentil señorita María Amerling, hija de nuestro particular amigo don Francisco Amerling y de su señora esposa. Su cumpleaños va con la fiesta de la patria; y al poblarse el ambiente de alegrías emerge ella con sus quince años triunfales, en un conjunto de belleza espléndida, de gracia y de virtud. DIARIO DE COSTA RICA le presenta la ofrenda de su rendida simpatía y formula cordiales votos por su dicha.

Fallecimiento de don Enrique Wollenweber

Anoche, a las siete, nos vino, fulminante, la noticia de la muerte de don Enrique Wollenweber. Deja en los círculos sociales, en los del comercio y de la industria, un grato recuerdo de gran caballero y de constante luchador. De una gran pulcritud en su conducta, de una ejemplar consagración al esfuerzo, de una generosidad que encontró muchas ocasiones de ponerse victoriosamente a prueba, el señor Wollenweber marchó a paso firme por sendas de bien hasta que lo ha envuelto la muerte entre sus sombras. DIARIO DE COSTA RICA, que juzga la muerte de este caballero como una gran pérdida para la colectividad, expresa el profundo pesar que este triste suceso le produce y envía la manifestación de su pesar muy sentido a su hija la señorita Esther y a todas las personas a quienes afecta esta desgracia.

Mas de siete mil...

Viene de la Pág. TRECE

ble partido entre La Libertad y Cartago, fué adquirida por siete mil personas, residentes en las principales localidades del país, quienes la solicitaron ávidamente, para enterarse de los pormenores de ese clásico evento, la prueba máxima del año.

Y no sólo logramos triunfar en esa línea de la actividad periodística, sino también en cuanto se refiere a la trasmisión que, desde el estadio, hicimos por medio de cinco ondas, controladas por don Gonzalo Pinto, dueño de las poderosas estaciones de radio Alma Tica, X y Voz de Centro America. Desde el micrófono instalado frente a las rayas blancas del cuadrante oficial, nuetro speaker relató, con emoción, con vivacidad, las más destacadas incidencias del partido en cuestión. Por este servicio y por el de la circulación de la extra, DIARIO DE COSTA RICA ha recibido centenares de felicitaciones, que las entregamos, como primicias, a los redactores y empleados de taller que cooperaron en el triunfo informativo que relatamos, no con fines de vanagloriarnos, sino con el propósito de rendirle homenaje a quienes, no obstante ser un día de asueto, no pararon mientes en trabajar al servicio de la empresa.

No queremos terminar la presente nota sin expresar nuestro agradecimento para los señores don Rubén Umaña, don Marcos T. Matamoros y don José Gallardo, empleados de las compañías eléctricas que nos prestaron su valiosa y decidida cooperación para lograr ese resultado.

EL REMEDIO INFALIBLE CONTRA LAS

ALMORRANAS

Agentes Exclusvios:

SABORIO HERMANOS — San José.

— Botica Nacional —

A "LA GLORIA"

(LA TIENDA DE MODA)

———Acaba de llegar una nueva remesa de

ROPA INTERIOR Y MEDIAS DE SEDA

para Señora marca

KAYSER

E. CRESPO y CIA.

En este 15 de Septiembre

Rincón del Hogar

recuerda a Ud. sus servicios especializados en la línea de compra y venta de propiedades, en la ciudad o en el campo.

JOSE A. CORONADO

Este documento es propiedad de la Biblioteca Nacional "Miguel Obregón Lizano" del Sistema Nacional de Bibliotecas del Ministerio de Cultura y Juventud, Costa Rica.

SERVICIO CABLEGRÁFICO ASSOCIATED PRESS Y AGENCIA HAVAS PARA Diario de COSTA RICA

EN PARIS se Cree que la Guerra en España se Prolongará Más Allá de DICIEMBRE

Martínez Anido entró ayer al frente de una columna a San Sebastián — Los leales de Oviedo han establecido su base de defensa en Orio — Los catalanes dominaron ayer los dos últimos reductos rebeldes en Sietamo — Portugal decide permitir libremente el paso de pertrechos para los rebeldes. — Queipo del Llano amenaza con confiscar las propiedades de los españoles que no regresen a la península — El "Magallanes" atracó ayer en Cartagena — Fue frustrado un complot fascista contra el presidente Azaña

Viene de la Pág. TRECE

reemplazar al seudo gobierno de José Giral con el de Largo Caballero, que es mucho más representativo del sentimiento popular. El primer acto del nuevo gobierno fue constituir un estado mayor, que no lo había y establecer el contacto entre los diversos frentes, que tampoco existía. Hasta ese momento todo parecía andar mal en Madrid, pero vino la reacción. A pesar de sus 67 años, Largo Caballero está lleno de brios y prontamente envió de Madrid a Talavera más de 3.000 hombres con ómnibus y carros blindados que contraatacaron rápidamente, obligando a los rebeldes a replegarse a Talavera. La ciudad estaba ardiendo, pero los rebeldes consiguieron cruzar el puente sobre el Tajo. Desde entonces la pelea se ha concentrado en todo ese sector, donde el gobierno tiene diez a doce mil hombres, bien provistos de artillería camiones blindados y aeroplanos. Pero en realidad, lo que Franco llamó la batalla decisiva por Madrid en ese sector, se ha limitado hasta ahora a escaramuzas entre avanzadas. Los rebeldes afirman que tienen un semicírculo sobre Madrid, pero apenas cuentan con 20.000 hombres, para ese enorme frente que tiene más de cien millas y pretenden avanzar en un territorio francamente hostil y defendido por fuerzas mucho más numerosas. Es cierto que las fuerzas de Mola en el sector del Escorial se hallan a unas 27 millas de Madrid pero ese frente no tiene continuidad. Por otra parte, el tiempo obra en favor del gobierno, porque, si bien los rebeldes tienen mejor equipo, mejores oficiales y más disciplina, cada día los gobernistas adquieren mayores prácticas, se acostumbran más a la sangre y demuestran mayor entusiasmo. En Madrid escasean los productos alimenticios, pero no en forma alarmante. Al principio hubo una alarma indescriptible por los bombardeos aéreos, pero pronto la población se dió cuenta de que causaban muy escasos daños y se produjo entonces una furiosa reacción contra los rebeldes. Hoy, tanto las milicias como la población civil están más hechas al peligro y nadie piensa en transigir con los rebeldes, como se decía que lo querían algunos miembros del gobierno anterior. Desde el punto de vista militar, no hay posibilidades que se llegue a un sitio de Madrid, pero ahora es evidente que, de llevarlo a cabo los rebeldes, serviría para dar más ánimo a la resistencia popular. Uno de los miembros del gobierno actual le manifestó hoy al corresponsal que esto escribe, expresando pesar, que Italia Alemania y Portugal ayuden a los rebeldes y yo le contesté: "Pues este es precisamente el triunfo que tienen ustedes en la mano y deben jugarlo. Fue la intervención extranjera la que dió el triunfo a los bolsheviquis contra la revolución de los blancos y hay que tomar en cuenta que los españoles son mucho más nacionalistas que los rusos".

ALARMANTES INFORMES DE LISBOA

LISBOA, 14.—La estación radiográfica rebelde de Cádiz anunció anoche que había sido descubierto un complot anarcosindicalista para asesinar al presidente Azaña. La estación de La Coruña dice que las asociaciones anarcosindicalistas FAI y CNT se han negado a colaborar con el gobierno de Largo Caballero. La estación de Santiago de Compostela dice que se combate violentamente en las calles de Madrid entre fuerzas socialistas y anarcosindicalistas, resultando muchos heridos y varios edificios destruidos. La estación de Burgos informa también que ha interceptado varios mensajes que informan que el pueblo de Madrid está revolucionado y que han ocurrido numerosos choques en las calles.

CAYO UN AVION REBELDE EN TALAVERA

MADRID, 14.—Oficialmente se informa que cayó y se destrozó un avión rebelde en el sector de Talavera de la Reina, mientras volaba sobre las líneas leales.

ALVAREZ DEL VAYO PARTE MAÑANA PARA GINEBRA

MADRID, 14.—El Ministro de Estado, Alvarez del Vayo, saldrá para Ginebra el viernes, como jefe de la delegación española ante la Liga de Naciones, que va a inaugurar la asamblea anual de septiembre.

LOS REBELDES FUERON DERROTADOS DE GUADIX

MADRID, 14.—Un comunicado oficial de esta tarde informa que en Oviedo fueron nuevamente bombardeados los rebeldes. En Aragón, siguen los avances leales. En el sector del sur, las fuerzas leales derrotaron a una columna enemiga causándole 50 muertos y derribándole una avioneta. En los demás sectores no ha habido novedad.

SE REUNION EL COMITE DE COORDINACION SIN LA ASISTENCIA DE PORTUGAL

LONDRES, 14.—Hoy se reunió nuevamente el comité internacional que va a definir la forma de mantener el acuerdo de neutralidad. El gobierno de Portugal no envió delegados y es el único país de Europa que se mantiene al margen, a pesar de la presión que ha ejercido Inglaterra para que asista al comité. Sin la cooperación de Portugal, que simpatiza abiertamente con los rebeldes españoles, se teme que fracasen las negociaciones de Londres.

40.000 MILICIANOS ESTAN DISPUESTOS A DEFENDER A BILBAO

BAYONNE, 14.—Los refugiados españoles que llegaron hoy a esta ciudad informan que hay 40.000 milicianos en Bilbao dispuestos a defender la ciudad. Todos los defensores de San Sebastián se trasladaron a Bilbao, donde, además, hay más de cincuenta mil socialistas vascos.

LOS LEALES HAN ESTABLECIDO UN NUEVO FRENTE EN ORIO

SAINT JEAN DE LUZ, 14.—Los fuerzas leales de San Sebastián y de Bilbao han establecido un nuevo frente en Orio. En Biarritz han continuado las negociaciones tendientes a canjear los prisioneros de uno y otro bando.

MOLA ORDENA CINCO DIAS DE DESCANSO PARA REANUDAR LA OFENSIVA CONTRA BILBAO

SAN SEBASTIAN, 14.—El general Mola ordenó a sus tropas tomar cinco días de descanso en San Sebastián para reanudar luego la ofensiva contra Bilbao. Los rebeldes informan que no hubo muertos ni heridos de una o de otra parte, durante la ocupación de San Sebastián, que fue efectuada ayer en la mañana, pero dicen que encontraron once muertos como resultado de las luchas entre anarquistas y vascos en las calles de San Sebastián. Dicen también que los defensores se llevaron todo el dinero que había en las bóvedas de los bancos, las joyas de las joyerías, existencias de zapaterías y droguerías, etc.

35 BARCOS DE GUERRA ITALIANOS LLEGARON A BARCELONA, DICEN DE SEVILLA

LISBOA, 14.—La estación de radio de Sevilla informa que llegaron a Barcelona 35 barcos de guerra italianos.

COMUNICADO DEL GOBIERNO SOBRE LAS OPERACIONES EN TALAVERA

MADRID, 14.—El Ministerio de la Guerra comunica que las fuerzas leales están empeñadas en un combate contra los rebeldes en el sector de Talavera de la Reina, 40 millas al oeste de Toledo. El comunicado afirma que las milicias han conseguido romper las líneas rebeldes, consiguiendo los objetivos previamente fijados y agrega que se están enviando nuevos refuerzos de milicias catalanas a dicho sector.

PABLO PICASSO FUE NOMBRADO DIRECTOR DEL MUSEO DEL PRADO

MADRID, 14.—El famoso pintor Pablo Picasso fue nombrado por el gobierno director del Museo del Prado, reemplazando a Pérez de Ayala. Menendez Pidal, presidente de la Academia Española de la Lengua, fue nombrado director del Consejo Nacional de Cultura.

INFORMES DE UN CORRESPONSAL PORTUGUES

LISBOA, 14.—El corresponsa del "Século" en Salamanca de la Reina informa que en ese sector continúa el avance de las columnas rebeldes de los comandantes Delgado, Serrano, Tela y Castejón, hacia Toledo y Madrid, a pesar de la tenaz resistencia que oponen las milicias del gobierno, fortificada en una línea de trincheras. La columna del comandante Castejon efectuó el mayor avance apoderándose del pueblo de La Iglesuela, al norte de Talavera, después de derrotar a algunos núcleos leales. Durante el combate dos aviones leales intentaron proteger a los núcleos, pero Castejon lo comunicó a su base y poco después cinco aviones rebeldes de caza aparecieron y apalearon a los dos aparatos leales. En Talavera la noticia proveó manifestaciones de entusiasmo.

COMUNICADO OFICIAL DEL CUARTEL REBELDE DE BADAJOZ

LISBOA, 14.—El Radio Club transmitió el siguiente comunicado oficial del cuartel rebelde de Badajoz: "En el frente se lleva a cabo el avance. **En uno de los sectores** se castigó duramente al enemigo, haciéndole 18 bajas y tomándole 40 caballos, varios camiones, uno de ellos lleno de tabaco ametralladoras y fusiles. En el frente de Toledo los gubernamentales abandonaron 100 muertos. Una columna del gobierno que intentó atacar las poblaciones pacificadas fue derrotada. Fue tomada la población de La Iglesuela, en la provincia de Toledo, distante 44 kilómetros de Talavera y unida a Avila por carretera. En el frente de Andalucía se conquistaron las poblaciones de Almurgen y Campillo en la provincia de Málaga y de Grabalema en la de Cádiz".

EL GOBIERNO CONTINUA LA CONTRAOFENSIVA

MADRID, 14.—Los informes oficiales dicen que las tropas del gobierno continuan la contraofensiva en el sector de Talavera de la Reina, obteniendo avances en el flanco izquierdo. La aviación y la artillería han estado sumamente activa durante todo el día. Los rebeldes han concentrado la ofensiva en el cuartel general leal de Santa Olalla.

LARGO CABALLERO SALE PARA EL FRENTE DE SANTA OLALLA

MADRID, 14.—Informa el Ministerio de la Guerra que las fuerzas leales reconquistaron las poblaciones de Arenas de San Pedro y Puerto Pico y mantienen sus posiciones al norte de Talavera. También, anuncia que se ha avanzado dos kilómetros en el sector de Siguenza, en el frente de Guadalajara. El premier Largo Caballero salió hoy para Toledo, de donde continuó para Santa Olalla en el frente de guerra.

MARTINEZ ANIDO ENTRO AL FRENTE DE UNA COLUMNA A SAN SEBASTIAN

SAN SEBASTIAN, 14.—En las primeras horas de la tarde y en medio de un entusiasmo desbordante del público hicieron su entrada a esta ciudad, por el puente de Santa Catalina y la Avenida de la Libertad, las últimas fuerzas nacionalistas, una procedente de Oyarzun y comandada por el coronel Beorlegui, y otra de Hernani, comandada por el coronel Irureta-goyera, ambas integradas por tropas pertenecientes a los regimientos de artillería de Vitoria, de infantería de Pamplona, de requetés del tercio navarro y milicias de la falange española. Estos contingentes suman aproximadamente 3.000 hombres, de modo que a estas horas hay aproximadamente en San Sebastián 7.000 soldados. Fue grande la sorpresa del pueblo al ver al frente de una columna al general Martínez Anido, que es muy popular en San Sebastián.

FUE DETENIDO UN BARCO INGLES QUE SE DIRIGIA A MELILLA

GIBRALTAR, 14.—El barco mercante inglés "Gibel Zerjon" que se dirigía de Gibraltar a Melilla, fue detenido esta tarde por un torpedero del gobierno español que se encontraba a siete millas del puerto marroquí. El barco pidió auxilio inalámbrico a Gibraltar, de donde salieron inmediatamente los barcos de guerra "Arrow" y "Anthony", pero cuando éstos llegaron el torpedero había desaparecido, pudiendo el "Gibel Zerjon" llegar hasta Melilla. Es la segunda vez que este barco ha sido detenido por las unidades del gobierno.

QUEIPO DEL LLANO AMENAZA CON CONFISCAR LAS PROPIEDADES DE LOS ESPAÑOLES QUE NO REGRESEN A LA PENINSULA

SEVILLA, 14.—El general Queipo del Llano publicó hoy una proclama en la que da cuatro días a los españoles residentes en el extranjero para regresar a la península, bajo pena de que se les confiscarán sus propiedades si no lo hacen, a menos que certifiquen la necesidad absoluta de permanecer fuera de España.

LOS LEALES CAPTURAN LOS ULTIMOS DOS REDUCTOS REBELDES DE SIETAMO

SIETAMO, 14.—Las fuerzas catalanas que operan en Aragón asaltaron hoy los últimos dos reductos de los rebeldes en Siétamo, la Iglesia y el castillo del conde de Aranda. Ambas posiciones fueron capturadas después de un bombardeo aéreo, seguido de un combate en el que murieron entre 20 y 25 insurgentes. Los leales tienen ya el dominio completo de esta importante plaza que será la base del ataque a Huesca.

MADRID TENIA ANOCHE TODO EL ASPECTO DE UNA CIUDAD EN PIE DE GUERRA

MADRID, 14.—La ciudad tiene esta noche todo el aspecto de una ciudad en pie de guerra. Millares de soldados y milicianos de todos los lugares dominados por el gobierno, especialmente de Cataluña y Valencia, se encuentran en Madrid, listos para salir hacia el frente. Las calles y cafés ofrecen una animación inusitada. Los milicianos usan overoles azules y capas de trinchera. En todas partes se oye hablar catalán, dialecto valenciano, francés y castellano. A última hora de la noche se informa que las fuerzas rebeldes reanudaron el ataque de artillería en el sector de Talavera, siendo contestado por la artillería leal. Se informa también que esta noche se iniciaron los vuelos nocturnos en ese sector y que las baterías antiaéreas están sumamente activas en ese sector. Entre la oficialidad hay un gran optimismo y se considera que la ofensiva rebelde ha sido detenida en Talavera. Posiblemente Talavera se convertirá en un frente de guerra estacionario como el del Guadarrama, con atrincheramientos de ambos lados.

MADRID CUENTA CON 50 AVIADORES EXTRANJEROS VOLUNTARIOS

PARIS, 14.—Se calcula aquí que al cumplirse dos meses de haber estallado la revolución española, el número de bajas se eleva a 95.000 muertos y un número parecido de heridos. Pero, según todas las probabilidades, la guerra va para largo y posiblemente irá a terminar para Navidad. Cataluña está dispuesta a levantar un ejército de 300.000 hombres y el gobierno de Madrid cuenta ya con milicias numerosas y mucho mejor organizadas que al principio y con una flota aérea manejada por expertos aviadores, entre los cuales hay 50 extranjeros, franceses, ingleses, italianos y alemanes antifascistas.

"PARIS-SOIR" INFORMA QUE ESTALLO LA REVUELTA EN EL MARRUECOS ESPAÑOL

PARIS, 14.—El diario "Paris-Soir" publica una información de su corresponsal en Tánger en la que informa que ha estallado la revuelta entre los nativos de Marruecos. Las tribus atacaron un puesto militar avanzado en busca de armamentos y mataron a un capitán, hiriendo a dos sargentos y a dos soldados. El famoso cabecilla Caid Zedale, que fue lugarteniente del Raisuli fue arrestado en Tetuán y ejecutado junto con muchos otros jefes nativos. Agrega el corresponsal que debido a la revuelta fue cerrada la frontera del Marruecos francés para el tráfico de automóviles.

HAY GRAN ACTIVIDAD EN EL CUARTEL REBELDE DE CACERES

CACERES, 14.—Hay una gran actividad en el cuartel general rebelde de Cáceres, donde se asegura que las tropas continúan avanzando hacia varios de sus objetivos principales. Parece que el éxito de Franco en las últimas ofensivas ha sido obra de su poderosa flota aérea alemana. Hasta que los aviones alemanes entraron en acción anteayer, los guardias civiles y milicianos de Madrid pudieron contener el avance rebelde en Talavera. Cáceres se ha convertido en una gran base aérea, de la cual salen los aviones todas las mañana para atacar a los rojos. El comandante de los aviadores alemanes tiene sus oficinas contiguas a las del general Franco. Los aviadores alemanes andan aquí sin uniforme español y no puede decirse que se ocupan en entrenar a los aviadores españoles porque los aparatos salen cargados de bombas y regresan vacíos. El corresponsal vió recientemente en el gran aerodromo que se construyó en Cáceres diez aviones grandes de bombardeo y diecisiete de caza, todos alemanes. Pero a pesar de estos auxilios, es imposible predecir cuándo podrán los revolucionarios llegar a Madrid, porque las columnas avanzan muy lentamente y los rojos continúan sus vigorosos ataques en Mérida y cerca de Badajoz los bosques han sido incendiados impidiendo el avance y los sitiadores rojos siguen hostilizando a los blancos en las poblaciones y carreteras de la región. Los blancos siguen fusilando a todos los rojos que encuentran. En Badajoz han sido fusilados, desde la captura de la ciudad, alrededor de cuatro mil y se sigue ejecutando todavía.

EL "MAGALLANES" ATRACO AYER EN EL PUERTO DE CARTAGENA

MADRID, 14.—El vapor "Magallanes" atracó hoy en el puerto de Cartagena. No se sabe si trae armamentos a bordo, ya que los que venían de México habían sido trasladados en alta mar al vapor "Fernando Poo" por medida de precau-

Pasa a la Página 18

RUSIA PROTESTARA CONTRA LOS ATAQUES DEL CANCILLER HITLER

"NO SE DA CUENTA ESTE MANIATICO,—DICE UN VOCERO DE MOSCU,—QUE LOS URALES ESTAN A MILES DE MILLAS DE ALEMANIA Y QUE PARA OBTENER UN SOLO PIE DE SUELO RUSO TENDRIA QUE CONQUISTAR A MILLONES DE SOLDADOS RUSOS"

MOSCÚ, 14.—Los funcionarios soviéticos anuncian que el gobierno de Moscú enviará a Berlín una enérgica protesta contra los ataques del canciller Hitler y contra las veladas pretensiones que dicho funcionario expresó sobre las vastas fuentes de riqueza de Rusia. En Moscú hay verdadero asombro por la violencia que ha empleado un jefe de gobierno contra un país con el cual está en paz. Un vocero oficial declaró a los corresponsales extranjeros: "No se da cuenta este maniático de que los Urales están a miles de millas de Alemania? Antes de que Hitler pueda obtener título sobre un solo pie de territorio ruso tendría que conquistar a millones de soldados que se oponen a sus pretensiones". El diario oficial "Pravda" comenta en forma enérgica el discurso de Hitler y dice: "Los Soviets están perfectamente preparados para la amenaza cada vez más grande, de quienes sufren de sueños histéricos".

EL GOBIERNO DE HONDURAS INFORMA Q' DERROTO A LOS REVOLUCIONARIOS

Se anuncia de Tegucigalpa que las tropas del gobierno, comandadas por el general Chávez, batieron a los rebeldes y tomaron prisioneros a los generales Mendoza, Samayoa y Bertrán Anduray

TEGUCIGALPA, 14.—Oficialmente se anuncia que las fuerzas del gobierno, comandadas por el general Juan B. Chaves, derrotaron ayer a las fuerzas rebeldes comandadas por tres generales. La batalla ocurrió cerca de la frontera de Nicaragua. Murieron cuatro rebeldes y fueron tomados muchos prisioneros, material de guerra, caballos y correspondencia. Entre los prisioneros están los generales Juan Bautista Mendoza, Manuel Samayoa y Mariano Bertrán Anduray. El resto de los rebeldes huyeron a territorio nicaragüense.

Los aviadores Merrill y Richman cruzaron el Atlántico en el vuelo de regreso

No pudieron llegar a Nueva York y tuvieron que aterrizar en en Musgrave, Terranova

MUSGRAVE, Terranova 14.—Los aviadores Dick Merril y Harry Richman, que habían efectuado el vuelo trasatlántico a Inglaterra, comenzaron cruzar nuevamente el Atlántico en vuelo de regreso, pero sin conseguir todo su objetivo. Los aviadores salieron a las 3.45 de la madrugada de Southport, Inglaterra y aterrizaron forzosamente en las cercanías de Musgrave Harbor, a 150 millas de distancia de Saint Johns. Al aterrizar se rompió la hélice, pero ninguno de los dos aviadores resultó herido.

¿Cuándo es de vital necesidad tomar INSTANTINA?

Cuando su timidez le obliga a sentarse donde le indica la dueña de casa . . . y el chiflón de viento le causa un catarro fenomenal . . . es entonces de vital necesidad que Ud. tome Instantina, repitiendo la dosis cada dos horas. Su catarro desaparecerá como por encanto!

Para su protección, cada tableta Instantina está envuelta herméticamente en papel celofán.

BAYER

Instantina

ULTRA-RAPIDA CONTRA RESFRIADOS · DOLORES · GRIPE

MACMAHON FUE SENTENCIADO A UN AÑO DE PRISION POR EL ATENTADO CONTRA EL REY EDUARDO VIII

El periodista irlandés declaró que había recibido $ 750 por asesinar al rey con la amenaza de que moriría si fracasaba el atentado

LONDRES, 14.—El periodista irlandés George MacMahon fue sentenciado hoy a un año de trabajos forzados por su intento de asesinato contra el rey Eduardo VIII de Inglaterra. MacMahon fue declarado culpable por el tribunal de policía de Bow Street, por el cargo de haber esgrimido un revólver para causar alarma en contra del rey. El acusado, cuyo atentado se llevó a cabo hace dos meses, poco después de que el rey había entregado las nuevas banderas a la Guardia Real en Hyde Park, declaró que había sido comisionado por un gobierno extranjero para asesinar al rey, para lo cual había recibido 750 dólares, con la amenaza de que sería asesinado si fracasaba el atentado.

Estas declaraciones han c sensación en Londres, no o que no se les da completo

REGRESO A INGLATERRA REY EDUARDO VIII

LONDRES, 14.—El rey E VIII regresó hoy a Inglaterra pues de su viaje de vacacio Grecia, Turquía y otras n de Europa. El rey aterrizó aerodromo de Feltam a la procedente de Zurich, Suiza, aeroplano privado.

En Cartago. Cocinas de hierro para leña las consigue donde Villanueva

Para Caballeros:

ya nos están llegando las últimas novedades para los estrenos de fin de año,

ESPECIALMENTE

CASIMIRES INGLESES

en los estilos más variados de la moda

EN SOMBREROS, CAMISAS Y CORBATAS ESTAMOS RECIBIENDO VERDADERAS NOVEDADES

Feoli & Cía.

SIEMPRE

MAS exquisito y MAS sabroso

Exíjalo siempre usted, como lo exigen todos los conocedores

Unico Distribuidor:

VALENTIN QUINTANA

"LA PALMA"

Este documento es propiedad de la Biblioteca Nacional "Miguel Obregón Lizano" del Sistema Nacional de Bibliotecas del Ministerio de Cultura y Juventud, Costa Rica.

Diario de COSTA RICA

Independiente y de intereses generales

Miembro de la ASSOCIATED PRESS

Editor Propietario: OTILIO ULATE

Oficinas en Nueva York: CHALMERS - ORTEGA 516 Fifth Avenue.

DITORIAL

5 DE SEPTIEMBRE

onviene a los pueblos man- r el símbolo de una fecha ional, mientras el sentido la nacionalidad siga siendo fuerza viva y constructi- en los conceptos básicos de umanidad, pero conviene, todo, darle a ese símbolo forma más real. Las mani- aciones escolares, las pro- ones, los discursos y de- actos con que se celebra almente el 15 de setiembre, en un aspecto decorativo y rico, pero les falta sin du- un verdadero contenido es- tual y material.

o que interesa hacer com- nder a nuestra juventud en día es que la historia de a Rica, de la independen- a nuestros días, es,—como a dicho un escritor nacio- —la historia de una demo- ia, que no ha conocido ni re conocer otro régimen. de una democracia que vía no ha madurado, es de- que no se ha encontrado a nisma ni se ha adaptado cientemente al ritmo mo- de la democracia. Lo interesa, sobre todo en s como el nuestro en que tisten tradiciones de gran- no es apegarse a lo pasa- conservar el presente, niras a lo futuro.

la fecha de hoy no con- ramos ningún hecho glo- sino el nacimiento a la libre que nos vino por re- de los hechos históricos e iniciaron con la revolu- francesa y culminaron a guerra, o con la inde- ncia americana. Lo que enorgullecernos, pues, no hecho en sí, sino las con- as posteriores, que han si- realidad de nuestra demo a, hasta el día de hoy. Y ta realidad actual y en su ramiento futuro en lo que ene centralizar hoy la upación nacional.

emala inicia gestiones humanizar la guerra española

DRID, 14. — La primera ten- para humanizar la actual civil española iniciada por rgado de negocios de Guate Guillermo Beteta, se cristali cuando el embajador de Chi tió para Toledo a solicitar fe de las tropas sitiadas en ázar que permitiera la sali- las mujeres y niños que es- ncerrados allí. Hace pocos l encargado de la legación de mala, Beteta, reunió en su le a los representantes del diplomático latino america reditado en Madrid y sugirió de que sus respectivos go- s fueran consultados para re r el derecho de asilo en sus nes para "humanizar" la gue eliminar la crueldad y sufri s que están amenazando la e muchas mujeres y niños. continuar este plan, el mi- chileno, Núñez Morgado, se en su carácter de decano del cuerpo diplomático y ñado del attaché comercial mania, Henri Elfant, secreta l cuerpo diplomático, visita- premier Largo Caballero en isterio de la guerra para re- nombre del cuerpo diplo- que se dieran los pasos ne- s para permitir la evacua- las mujeres y niños que en el Alcázar, ofreciéndoles cción de todas las embaja- legaciones acreditadas en Ma

Caballero les agradeció la ción y les ofreció estudiar so inmediatamente a las dos de la tarde un empleado presidencia de ministros en- al ministro Núñez Morgado o conducto para que pudie- siadarse a Toledo los miem- l cuerpo diplomático y en- las plásticas respectivas con eldes. A las 3 de la tarde, Morgado y Henri Elfant en móvil del ministro chileno cargado de negocios argen- rez Quesada, llevando la de Chile y de otros países hacia Toledo a iniciar su taria misión.

DO 14. — Hasta el amane- hoy los esfuerzos del repre- chileno no habían tenido

Pasa a la Pág. DIECINUEVE

Una sonrisa atrayente-

Vd. la tendrá, solamente si sus dientes están limpios.

Límpielos con la pasta dentífrica Odol y los conservará siempre sanos y blancos como perlas.

Proteja su boca contra gérmenes perjudiciales que muchas veces causan graves enfermedades, haciendo gárgaras mañana y noche con el Elixir Odol; éste destruye los gérmenes y deja su aliento puro y fragante.

Gobernación ordena la distribución del prontuario de disposiciones de Policía Judicial

Contiene todas las medidas que reglan las funciones de los gobernadores, jefes políticos, agentes de policía y demás autoridades de la república

Está listo, para ser distribuído en toda la república, el prontuario de policía judicial, preparado por el licenciado Pérez Treacy, hasta la semana anterior, oficial mayor de la secretaría de gobernación y policía y ahora jefe de la Oficina técnica del trabajo. Trátase de un folleto de gran importancia como auxiliar para el desempeño de las funciones de gobernadores, jefes políticos, agentes de policía y demás autoridades de menor jerarquía. Contiene todas las disposiciones que reglan las actividades de esos funcionarios, siendo de especial importancia los aspectos correspondientes a la aplicación en lo correspondiente del código penal y el capítulo de faltas.

La edición de este trabajo la determinó el propósito de evitar a las citadas autoridades la frecuencia de las consultas sobre cuestiones inherentes a sus cargos.

EN CARTAGO
Hierro para techo
Donde Cáseres
ALMACEN

La inauguración de la escuela república de Panamá, ayer en San Antonio de Desamparados, con asistencia del jefe del estado y del señor secretario de educación pública, significa un acto expresivo, por su carácter cultural y por que marca una era de adelanto espiritual para aquel vecindario. En el cuadro superior, el señor presidente de la república, acompañado de la comitiva oficial, posa para DIARIO DE COSTA RICA.

El cuadro inferior corresponde a la fachada del edificio inaugurado, que reune múltiples comodidades.

Procedentes de Nicaragua, Ingresan hoy al País 105 Novillos

Propietario de ese hato es don Felipe Corriols

La inspección general de hacienda giró, en la tarde de ayer, al inspector del ramo destacado en La Cruz, las instrucciones pertinentes en el sentido de que permita el ingreso al país de 105 novillos, de procedencia nicaragüense, que trae don Felipe Corriols, quien, ante la oficina recaudadora respectiva, depositó el valor total de los impuestos, o sea cuarenta colones por cabeza.

LO QUE DICE EL PRESIDENTE FRANKLIN D. ROOSEVELT DE LOS ESTADOS UNIDOS, ACERCA DE LAS VENTAJAS DE POSEER UNA POLIZA DE SEGURO DE VIDA:

"Cada día se hace más necesario el Se-
"guro de Vida como elemento de bien-
"estar social.
"El Seguro de Vida forma parte de nues-
"tra vida moderna y es una obligación
"moral que incumbe a todos los ciudada-
"nos civilizados del mundo.

FRANKLIN D. ROOSEVELT"

INFORMESE HOY MISMO QUE FACIL ES TOMAR UN SEGURO DE VIDA

BANCO NACIONAL DE SEGUROS

Las mansiones más elegantes se embellecen con

PINTURAS "VALSPAR"

POR SU ACABADO PERFECTO Y DURACION SIN IGUAL

Unicos importadores ALMACEN ELECTRICO ULLOA é HIJOS.

EN LOS ULTIMOS 6 AÑOS, EN LABORATORIOS ALEMANES, SE HA DESARROLLADO LA VERDADERA PELICULA EN COLORES

Cada color, aparte del blanco y del negro, se consigue con la mezcla de rojo, verde y azul

LOS PRIMEROS PRINCIPIOS EN 1895

La idea del film multicolor es casi tan antigua como el mismo film. Desde los comienzos del film se sintió la necesidad de mostrar a los espectadores la vida registrada en la película con la misma variedad y el mismo colorido que en la naturaleza. En 1895 dió cuenta R. E. Liesegang de un procedimiento, perfeccionado en 1908 por Berthon, para llegar a ese resultado y de cuarenta años de colaboración de físicos, químicos y técnicos ha salido el sistema actual económicamente aprovechable. Además de estos esfuerzos se dirigían otras tentativas a la proyección de películas que habían sido pintadas a mano con gran paciencia para darles el colorido natural.

En 1912 el Dr. R. Fischer, de Berlín-Steglitz consiguió una patente para la producción de films multicolor compuestos de varias capas de films superpuestos, pero su proyecto no pudo realizarse y no sirvió más para ciertos trabajos previos de los norteamericanos Mannes y Godowsky. El verdadero film multicolor ha sido desarrollado en laboratorios alemanes en los últimos seis años. El escenógrafo Karl Froelich, uno de los primeros defensores del cine mudo y del sonoro con películas de color blanco y negro, ha señalado el camino que había de seguir el film multicolor en la práctica, considerándolo como medio artístico de expresión de enormes posibilidades, a cuya difusión sólo se oponen determinadas dificultades económicas.

UN VIDRIO PLANO DA LUGAR AL INVENTO

El nuevo procedimiento Siemens-Berthon, en cuyo desarrollo ha participado de manera esencial la empresa de artículos fotográficos Perutz, de Munich, se basa en el principio de que cada color, aparte del blanco y del negro, se puede conseguir con la mezcla adecuada de los tres colores rojo verde y azul, de modo que para la proyección de un film multicolor no se necesita una cinta coloreada. Basta una película ordinaria, cuyas imágenes aparecen coloreadas en la pantalla en virtud de la interposición de filtros especiales que se componen de una placa ordinaria de vidrio con tres bandas horizontales en rojo, azul y verde. En cuanto el operario interpone esa placa maravillosa en el objetivo, el más monótono film blanco y negro se transforma en un cuento fantástico y coloreado de las mil y una noches. Si se quita la placa dicha, el film vuelve a su proyección en blanco y negro.

COLORIDO CON EXACTITUD DE UNA MILESIMA DE MILIMETRO

Los ensayos y las comprobaciones que han conducido al invento son extremadamente complicados y difícilmente comprensibles para los no especialistas. Pero trataremos de dar una explicación. Todos los colores se descomponen por medio del procedimiento Siemens-Berthon al impresionar el film en los tres colores básicos rojo verde y azul, y como tales se impresiona el film con grados diversos de claridad. Al efectuarse la proyección los rayos rojos, verdes y azules se mezclan otra vez por medio de lentes cilíndricos, que se presentan como rayas finísimas, apenas perceptibles a simple vista en el dorso de la película y están distribuidas en la proporción co-

Pasa a la Pág. VEINTE

inteligentemente

Ud. no compra otro que no sea el magnífico y económico

VERMOUTH

de la FABRICA NACIONAL de LICORES

28.60 la caja de doce botellas

EL DR. EDUARDO URIBE RESTREPO

Es mucho lo que ya han dicho preclaros intelectuales con motivo del fallecimiento del ilustre doctor Eduardo Uribe R. Lo han hecho en términos literarios que dejan traslucir el dolor inmenso que ha motivado tan terrible desgracia.

Yo no lo haré con las palabras floridas del literato ni con las largas deducciones del filósofo, pues a mi alcance está sólo mi humilde agradecimiento hacia el doctor Eduardo Uribe.

Hoy Costa Rica entera deja oir un sollozo en coro; la ciencia se siente débil, porque un núcleo principal se ha desprendido de la masa que lo integra; la resignación no quiere abrirse campo en el corazón de las masas.

Por lo mismo que mis alcances son pequeños pude reconocer en el doctor Eduardo Uribe R., no vulgares ni comunes méritos y siempre supe apreciar en él un valor intelectual, que uniéndose a su proverbial caballerosidad e inagotable caridad, supo hacerse querer de todos los que con él trataban.

Vino el doctor a Costa Rica hace cerca de 45 años, después de haber puesto su acero a las órdenes de su patria donde se distinguió como un aguerrido soldado, alcanzando bien pronto los honores y simpatías de sus coopártidarios.

Puso su hábil bisturí y sus acertados diagnósticos y conocimientos al alcance del pobre y del rico y repartió su fortuna en derredor de la desgracia, sin titubeos.

Formó en esta, su querida segunda patria, un honorable hogar, adonde quedan perennes y bien marcadas las huellas de la honorabilidad y cultura, que él tuviera.

Yo y muchos somos los que debemos al doctor Uribe deudas que nunca estuvo a nuestros alcances pagar, pues del rico alcázar a la morada de los pobres, pasaba prodigando sus consuelos y para todos era un padre que en los momentos de dolor material nos cuidaba con cariño y en los momentos de dolor espiritual era nuestro paño de lágrimas y nuestro más seguro consuelo.

Nunca hizo distinciones por mayor o menor grado de capital, poderío o intelectualidad.

Su carácter de combatiente, siempre le llevó al éxito hasta en los más duros trances de su vida.

Costa Rica enluta su corazón!

Hagamos pues, todos un voto para que sobre su desolada familia se riegue el bálsamo del consuelo.

D. H. SALAS R.

Este documento es propiedad de la Biblioteca Nacional "Miguel Obregón Lizano" del Sistema Nacional de Bibliotecas del Ministerio de Cultura y Juventud, Costa Rica.

LLEGO UNA NUEVA REMESA DE LA

ANATOXINA DIFTERICA "BEHRING"

Profiláctico antidiftérico
adoptado por la Dirección de Sanidad

CASA BAYER
Contiguo al Royal Bank —::— Teléfono 2557

Las escuelas y colegios de San José celebraron ayer el DIA DE LA PATRIA

El Colegio de Señoritas obtuvo muchos aplausos por sus ejercicios en la Plaza de Artillería

LOS ALUMNOS DEL COLEGIO SEMINARIO, COMO DE COSTUMBRE, DIERON LA MAS ALTA NOTA DE DISCIPLINA

Indudablemente, la parada escolar de ayer, ha sido una nota muy hermosa y significativa. Un extranjero, que por primera vez visita nuestro país, nos lo decía: Esta es una forma muy noble, muy elocuente, de celebrar el día nacional. Los escolares, incluímos en ese término a los colegiales, son la reserva de la República; en ellos reside su porvenir. Si llegan a la mayoridad con un concepto claro de lo que es la patria; de lo que son las virtudes cívicas, tratarán de honrar esa tierra en que nacieron, de serle útiles, dignos hijos de ella. Las pequeñas nacionalidades deben cifrar su futuro en el esfuerzo de sus hijos, en el respeto que su conducta ejemplar imponga al resto del mundo. Bien hacen los costarricenses en cantar al trabajo y la paz, en las notas sonoras de su himno.

Desde las primeras horas de la mañana de ayer, los tambores y las cornetas llenaban el ambiente de la capital. Las escuelas y colegios iban desfilando hacia el Parque Nacional y se colocaban frente a la Casa Presidencial. Allí se entonaron los Himnos de todas las Repúblicas Centroamericanas; al pié del Monumento Nacional que recuerda la epopeya libertaria del 56-57, que determinó la independencia de estos pueblos del istmo, en forma precisa, concluyente. Los pueblos, alzados en armas contra los filibusteros, ratificaron su deseo de ser libres, de vivir al amparo de la democracia.

Se inició luego el desfile hacia el Parque de Morazán y la Plaza de la Artillería. A los lados de la avenida y calles, por donde debía pasar el desfile, las gentes se apiñaban, dando a la ciudad gran animación. Fue muy notoria la participación del público en estos homenajes patrios.

Iban a la cabeza tres escolares descalzos, portando una hermosa corona y tras ellos otros tres, también descalzos, llevando el estandarte de la Escuela Colón. Luego los alumnos de ese plantel.

Seguía el grupo de Asistentas Sanitarias, con sus uniformes azules con puños y cuello blancos; sombreros negros. Por cierto uniforme muy lucido.

Inmediatamente la Escuela García Flamenco, con sus estandarte.

A continuación la Italia cuyas alumnas lucían estandartes: "Cultivad flores". "Engrandeced la Patria", etc. Un grupo de niñas iban trajeadas de fantasía, llevando unas canastas con bandolas de café, legumbres y otras frutas.

Seguían las escuelas Juan Rafael Mora; Julia Lang; Mixta No. Mauro Fernández, con su sección Cruz Roja; República Argentina, también con sección de Cruz Roja; Escuela de Mujeres República de Chile, cuyas niñas llevaban lazos de papel de color y formaban la bandera patria; Escuela República de El Salvador, que encabezaban varias niñas vestidas de campesinas portando ramos de flores; Escuela República de México; Escuela República de Perú, cuyas niñas iban trajeadas de blanco; Escuela Italia Madrigal, con uniforme rojo-azul, muy vistoso.

Luego seguían las secciones de varones, en este órden: Escuela Buenaventura Corrales; Juan Rudín, con hermosa guardia de honor, de riguroso uniforme blanco; Juan Rafael Mora; Escuela Mixta Mauro Fernández; Porfirio Brenes; República del Perú, cuyas niñas iban hile; República de México.

A continuación el grupo de Enfermeras Visitadoras, de la Secretaría de Salubridad, cuyo uniforme es gris con blanco.

En último término los Colegios Superiores, a cuya cabeza iba la Banda Militar, y en su órden, el Colegio de Señoritas, con su sección de Cruz Roja; en formación muy correcta; el Liceo de Costa Rica, a cuyo frente iba su Director, llevando la bandera tricolor; el Colegio Seminario, luciendo sus uniformes blancos y dando una demostración de disciplina, verdaderamente ejemplar y cerrando el desfile, los alumnos del Colegio de Los Angeles, de los Padres Dominicanos. Estos también llamaron la atención por su compostura, a pesar de figurar entre ellos algunos de muy corta edad.

Siguieron los ejercicios en la Plaza de Artillería, que fueron presenciados por miles de personas, que estaban en los balcones del cuartel de armas, la antigua Comandancia de Plaza, la Cámara de Comercio y casas particulares vecinas; las calles adyacentes, que quedaron cerradas para el tráfico.

Muy lucidos los ejercicios del Colegio Superior de Señoritas; se apreció una gran disciplina y una larga práctica. Pero los liceistas también estuvieron muy correctos, y trabajaron con voluntad. Se ha ganado mucho en ese plantel, en este aspecto disciplinario. La presencia del personal y alumnos del Seminario, en esos ejercicios, fue muy bien comentada, pues les dió realce. También fue ocasión para que se apreciara la educación que allí se imparte.

A las doce horas terminó el acto, que como decíamos al Comenzar, dejó muy grata impresión.

agradecidísimos y satisfechos

quedarán sus invitados si Ud. les brinda el inigualable

VINO de MARAÑON

de la FABRICA NACIONAL *de* LICORES

Nuevo registrador de la sección de personal mercantil del Registro Público

OTROS NOMBRAMIENTOS EN ESA DEPENDENCIA

La secretaría de gobernación ha emitido los siguientes acuerdos:

1º—Aceptar a don Ramón A. Salas G., la renuncia del cargo de registrador de la sección de personas y mercantil del registro público, y nombrar para sustituirlo a don Baltazar Salazar Balcer.

2º—En reemplazo del señor Salazar Balcer, como oficial del diario de dicho registro, se nombra a don Hernán Alfaro Vargas, y en vez de éste como auxiliar de esa sección, a don Raúl Escalante Mata.

—3º Aceptar la renuncia de don Abel Villanea Z., auxiliar primero del diario del registro público y nombrar para reponerlo a don Carlos L. Vargas C.; y para sustituir a éste como secretario del citado registro, a don Rogelio Ramos Solano.

Este acuerdo rige desde el 10 del mes actual.

OTORGA AUDIENCIA EL JUZGADO PRIMERO DE LO CONTENCIOSO

Para que se presente oposición de los que se crean con derecho en el caso de los denuncios de un área de cuatrocientas cuarenta hectáreas

El juzgado primero de lo contencioso ha otorgado audiencia de treinta días, conforme con los términos de la ley de denuncios de veinte hectáreas ,a los que se crean con derechos para oponerse a las solicitudes que en los últimos días se han hecho ante esa autoridad por una extensión de 440 hectáreas de terrenos baldíos en diferentes puntos de la república.

En Santa Cruz de Guanacaste es Sorprendido un Fumadero de Opio

El resguardo en Santa Cruz de Guanacaste capturó el domingo anterior, un fumadero de opio, que pertenecía al chino José Chini, vicioso de esa droga. La autoridad decomisó dos gramos y medio y el aparato usado para fumar. Este chino, además de contrabandear con licor, según el menaje radiográfico del informe oficial, constituía un peligro por su vicio de fumar opio, el que consumía en grande escala. Ahora el caso ha sido puesto en conocimiento de los tribunales, los que deberán dictar la sanción que señalan las leyes para esta clase de delitos.

D. Jorge Saavedra Aguero, Embajador de Chile ante la toma de posesión del nuevo presidente de Panamá

En la tarde de ayer recibió este diplomático el nombramiento correspondiente

Por cablegrama que en la tarde de ayer recibió de la cancillería de su país, don Jorge Saavedra Agüero, ministro de Chile en Costa Rica, ha sido designado como embajador de su nación para la toma de posesión del nuevo gobierno de la república de Panamá, que presidirá al doctor don José Demóstenes Arosemena.

Congratulamos al estimable diplomático señor Saavedra Agüero, por la merecida distinción de que ha sido objeto de parte de su gobierno.

¡Sépanlo bien!

que las "Negritas" somos suaves como laxante, haciendo evacuar el intestino sin irritar, ni causar retortijones.

Económicas Eficaces Suaves

PIDA

Cómprelas hoy mismo

NEGRITAS

Legalizados los Nombramientos de Nuevos Profesores del Colegio Superior de Señoritas

Desempeñarán las cátedras de física y química, en dos casos interinamente

El poder ejecutivo ha legalizado los nombramientos de los siguientes profesores para el Colegio superior de señoritas: Claudia Cortés González, para la cátedra de química, interinamente, en los primeros años; Francisco Bonilla Rojas, para la cátedra de física, interinamente también, en los primeros y segundos años y Charles Borel Lauterburg, para la cátedra de física, en los terceros, cuartos y quintos años.

El acuerdo correspondiente reorganiza en la forma anterior el personal del citado colegio y confirma informaciones ofrecidas con antelación por este diario.

Asamblea de la Compañía Bananera Ncl.

Tendrá lugar el jueves por la tarde y se tomarán importantes acuerdos sobre sueldos de la directiva

El jueves próximo, a las veinte horas, la compañía bananera nacional celebrará una reunión extraordinaria en el local en que está instalada la oficina del licenciado don Mariano Echeverría. En ese acto, según se nos informó ayer, se tomarán importantes acuerdos, especialmente en lo que respecta a la fijación de los sueldos de los miembros de la mencionada directiva y de los miembros en general del personal de la compañía.

TOME TODDY

NUTRE, FORTALECE Y VIGORIZA

El desfile de los Liceístas portando faroles

Fue una nota alegre que hizo recordar los festejos cívicos de otrora, cuando se iluminaban los frentes de las casas y se organizaban desfiles con antorchas

Anoche dieron una nota de alegría los liceistas, con su hermoso desfile portando faroles de colores. Desde temprano de la noche había en su plantel gran algarabía. Poco antes de las siete profesores y alumnos iban encendiendo su respectivo farol y se comenzó a organizar el desfile.

Primero dos jinetes; luego una sección de ciclistas y finalmente los de a pié, todos con sus faroles vistosos. Había que ver la alegría cuando se inició la marcha!

Después de recorrer varias calles de la ciudad, se disolvió la reunión sin que se registrara una sóla nota discordante.

Este desfile nos recordó las antiguas celebraciones del día de la Patria. Las gentes iluminaban los frentes de sus casas, aunque fuera con modestas linternas. Y en las primeras horas de la noche o se hacía fogatas con hoja de caña o se organizaban desfiles con antorchas. Era una forma de meter bulla en las poblaciones, pues en estos desfiles participaban grandes y chicos.

Aprovechamos esta oportunidad para citar el Cuerpo de Bomberos y la Botica Francesa, que iluminaron sus edificios con luces de color, contribuyendo a dar un aspecto de verdadera fiesta, a la ciudad. Para el futuro sería muy fácil revivir la costumbre de las iluminaciones, dando el ejemplo los edificios públicos.

Nuevo Despacho de la
CLINICA DENTAL
del
Dr. M. VALENZUELA CANET
—Frente al Parque Central, lado Sur
18 AÑOS DE PRACTICA
UNIVERSIDAD NORTHWESTERN
— Tel.: 2650 — Horas: 9 a 11 y 1 a 4 —

Escándalo en Rio Segundo de Alajuela

En la noche del domingo anterior, de cierre de expendios de licores, los patentados del distrito de Río Segundo de Alajuela, cumplieron estrictamente con esa obligación, pero en cambio, los contrabandistas se pusieron "vivos" y se dedicaron a vender "cususa", casi públicamente. La autoridad de la localidad o sea el agente principal de policía señor Rojas, se enteró del abuso e inmediatamente se constituyó en el sitio del hecho, donde, al llegar, se desarrollaba un escándalo a consecuencia del exceso de licor, por lo que tuvo que proceder drásticamente contra los alteradores del orden público, no obstante que lo amenazaron de desarmarlo si insistía en su empeño de detenrlos. Fué superior la entereza del señor Rojas a la de los trasnochadores, que, en la ambulancia de la comandancia de Alajuela, fueron trasladados a aquella ciudad, donde pernoctaron, respondiendo, en la mañana siguiente, por la falta que cometieron.

FINQUEROS:

no gasten su tiempo y su dinero serruchando. Nosotros les ofrecemos a precios de competencia las maderas cortadas a los tamaños que se requieran para su construcción. Su trabajo se reduce a armar.

OROSI COFFEE Co.
Depósito de Maderas
Avenida de las Damas, frente Librería Alsina
— Teléfono 4270 —

No ha habido anticipación en la fecha de celebración de la independencia

El señor administrador del estadio nacional, don Carlos Luis Jiménez se sirvió explicarnos ayer que fue a iniciativa y por gestión suya que el señor secretario de educación pública dispuso que los festejos de celebración del aniversario de la independencia dieran comienzo desde el catorce con los desfiles escolares, para que pudiesen continuar en la mañana de hoy con los actos en el estadio, de modo que estos son una prolongación de aquellos y todos constituyen el conjunto de la celebración; de modo que no es que el quince de setiembre se anticipe, como se ha creído sino que se comienza la festividad desde el catorce y se continúa el quince dando así campo al desarrollo de los diversos programas.

PICOT

5 LETRAS
TAMAÑOS
VIRTUDES

SAL DE UVAS PICOT

Laxante, Aperitiva, Refrescante,

Alcalizante y Diurética

Al alcance de todos en 5 tamaños originales

a ₡ 0.25, ₡ 0.65, ₡ 1.00, ₡ 1.50 y ₡ 2.50

Si no es PICOT no es Sal de Uvas

Para responder a la hospitalidad q' brindan las naciones Ibero Americanas debemos expresarles que nuestra casa es la suya

Así se expresa en un laudatorio artículo el profesor y doctor P. Muhlens, Director del Instituto de Medicina e Higiene Tropical de Hamburgo, que visitó nuestro país

Hace una invitación a los costarricenses para que visiten Alemania cuyas puertas estarán abiertas, así como están abiertos los corazones de sus habitantes

Sr. Director del
DIARIO DE COSTA RICA.
Pte.
Estimado señor:

El último correo me trajo una preciosa revista, editada en Hamburgo: "Revista Alemana", cuya redacción encuéntrase en Ibero-America-Verlag (Borsengebaude, 3er. piso, Hamburgo 11). Es el No. 17 correspondiente a año 4º, julio del año en curso. La portada, alegórica, es todo un símbolo: la carabela de Colón, luciendo sus velas hinchadas, descollando una pintura de la Santísima Virgen María en la del frente: Ella con el Niño Dios en los brazos; y en la mayor la cruz roja, corta el Atlántico con espaldas a Europa y rumbo a América. En los aires, a un lado y sobre la carabela gravita el zepelín Hindenburg. Tres gaviotas revolotean junto a la popa del barco.

Abajo, en una de las esquinas, una campana sobre la que aparece en relieve el águila que apresa entre las uñas la cadena de cinco eslabones, y en el borde inferior esta leyenda: Llamo a la Juventud del Mundo.

El índice indica 24 artículos, todos o casi todos de fondo. Bástenos citar: La consolidación de la Europa central por el Dr. G. Kurt Johannsen. Comunismo y Nacionalsocialismo, por Alfred Rosemberg, jefe del departamento de Política Exterior del partido Nacional - Socialista. Los derechos de los extranjeros en Alemania por Hans Kerrl, ministro del Reich sin cartera, etc.

A página 39 topamos con el siguiente artículo, que le suplico reproducir en el Diario para conocimiento de nuestros compatriotas, ya que el autor, nuestro ilustre huésped de otra hora, elogia tan caballerosamente a nuestra patria. Sea esta la ocasión de darle las gracias más expresivas al doctor Muhlens, por sus cariñosas frases para nuestra tierra y por su invitación a que visitemos su patria cuyas "puertas" nos mantiene "siempre abiertas", así como nos asegura que están abiertos los corazones de su tierra para nosotros, y que nos esperará con el cariñoso saludo de bienvenida. "Nuestra casa es la suya".

Del señor director muy afectísimo amigo y S. S.

Eladio PRADO

He aquí el artículo:

La medicina tropical como lazo de unión entre Alemania y los otros países por el Prof. Dr. P. Mulhens, director del Instituto de Medicina e Higiene Tropical de Hamburgo.

Cuando en virtud del dictado de Versalles le fueron arrebatadas a Alemania sus colonias, hubo muchos que creyeron llegada la última hora de las actividades alemanas en el dominio de la medicina tropical. "Ahora ha dejado de existir también la medicina tropical alemana", dió en pronosticar en aquel entonces un falso profeta allende los Vosgos.

Pero sucedió algo muy diferente. Es verdad que nos habían desalojado de nuestro más propicio campo de actividades tropicales practicas en las colonias alemanas. Pero quedaban aun naciones juiciosas que se percataron pronto de la inaudita injusticia cometida con Alemania y sus médicos, deplorándola, quizá en tanto habían participado; pues varias de entre ellas invitaron luego a científicos alemanes, especialistas en medicina tropical, para que cooperasen con ellas o en sus regiones infestadas de epidemias, instalaran laboratorios y clínicas, establecieran planes para combatir la malaria, la anquilostomiasis y otras enfermedades y dieran conferencias sobre medicina e higiene tropical.

Han sido en primer término las naciones ibero-americanas las que tendieron la mano amiga a los científicos hamburgueses de medicina tropical. Pero también fui invitado por el ministerio yugoeslavo de Salubridad Pública, en 1922, a investigar en Dalmacia y Macedonia, en unión con colegas yugoeslavos, la epidemiología de la malaria, a fin de establecer un plan de combate contra este flagelo de la humanidad.

Con fecha anterior, varios miembros del Instituto de Medicina e Higiene Tropical de Hamburgo, en la expedición de la Cruz Roja alemana por mi dirigida durante la catástrofe de epidemias y hambruna en Rusia, acaecida en 1921-22, pudieron laborar activamente durante nueve meses, prestando

Pasa a la Pág. VEINTE

ni una gota

dejará Ud. en la copa, saboreando con gran placer, el riquísimo

ANIS IMPERIAL

suave, delicioso y sin igual

PIDALO EN TODAS LAS CANTINAS

Homenaje al Ex-Presidente Jiménez en la Escuela República Argentina

A las 7 y 30 horas de hoy, en la escuela República Argentina, se llevará a cabo un homenaje que como acto espontáneo de gratitud, el patronato, el personal y los alumnos de la escuela, dedican al señor expresidente de la república, Lic. don Ricardo Jiménez O.

Mucho agradecemos la invitación que al efecto nos ha sido enviada.

El programa que se desarrollará será el siguiente:

1.—Obertura, por la Orquesta.
2.—Himno Nacional.
3.—Palabras de don Erique Madrigal Venegas, Presidente del Patronato, Sec. Var.
4.—Baile Holandés, (varias niñas(. Sec. Niñas.
5.—La Herrería. (Canto dramatizado por varios niños). Sección varones.
6.—Orquesta.
7.—Palabras de un niño, en nombre del alumnado de las dos secciones.
8.—Danubio Azul. (Baile por Eva y Ethel Goldberg). Sección Niñas.
9.—Costa Rica Pintoresca. (Dramatización sección niños).
10.—Himno de la Escuela.

NOTA.—Después de efectuado el programa anterior la Marimba "Costa Rica" ejecutará durante dos horas magnífica música para darle más realce a este homenaje. Será colocada en los corredores frente al Edificio.

Este documento es propiedad de la Biblioteca Nacional "Miguel Obregón Lizano" del Sistema Nacional de Bibliotecas del Ministerio de Cultura y Juventud, Costa Rica.

SINTONICE
LA REINA DEL ESPACIO
en 1100 kilociclos con su nuevo trasmisor de 500 watts
Música para todos los gustos
— HORAS DE TRASMISION: —
de 8 a 10 — de 1 a 3 — de 6.30 a 10
TELEFONO 2 3 0 2
Propietario:
NARCISO GARCIA A.

PONGO A LA ENTERA...

Viene de la Pág. TRECE

"Según informaba el actual superintendente doctor Beche, en los Estados Unidos los hospitales tienen al lado una casa donde se recogen los ancianos. Si enferman vuelven al hospital para ser tratados, y en cuanto mejoran, regresan a la otra institución anexa. Allí tienen un sitio para dormir y la comida. Aquí hay una asilo de incurables, pero sólo en la ciudad de Cartago se ha resuelto el problema de los ancianos, que no sufren otra dolencia que la de su edad, los cuales pasan serias dificultades cuando no tienen parientes que los amparen ni medios para sufragar los gastos en los últimos días de su vida. Este aspecto social es lo que justifica la mendicidad callejera de las personas mayores. Muchas de esas gentes, tienen que solicitar el auxilio de los prójimos, para no morir de hambre".

Agradeciendo profundamente la mención tan honrosa que se hace del Asilo de la Vejez de Cartago y que corresponde exactamente a su peculiar naturaleza debo manifestar al bien informado articulista de DIARIO DE COSTA RICA que el Asilo de la Vejez puede considerarse no sólo como un anexo del Hospital de Cartago sino también de todos los Hospitales centrales del país. Y así es en realidad.

El año próximo pasado el Asilo asistió a 55 varones y 40 mujeres, total 95 personas. Pues bien, de ellos 17 varones y 12 mujeres eran de la provincia de San José; 5 varones y 5 mujeres de la provincia de Heredia, 6 varones de la provincia de Alajuela y así sucesivamente hasta incluir varios extranjeros. El Asilo jamás ha hecho distingos de provincias o nacionalidades para acoger a los ancianos o convalecientes desvalidos. Poseé cuatro espaciosos y confortables pabellones que podrían dar cabida a 200 personas. Pero, señor director, aquí viene el QUID del problema: con 680 colones a que la secretaría de Salubridad nos ha reducido la subvención del gobierno y unos 400 o 500 del sobreimpuesto de la harina imposible hacer frente al sostenimiento completo (habitación, vestido, comida, médico, y medicinas) de cien personas dsvalidas.

No es por consiguiente problema de viviendas lo que en estos momentos debe contemplar la Beneficencia, es un asunto de simple mantenimiento de los Asilados.

Antes de hacer cuantiosas erogaciones en nuevos edificios el buen sentido nos indica que deben mejor aprovecharse las construcciones ya exsistentes.

Yo pongo a la entera disposición de los señores secretarios de Gobernación y Salubridad el Asilo de la Vejés de Cartago.

Pueden dichos señores darle la organización que mejor les parezca para sacar de él mayor rendimiento.

Yo lo que digo del Asilo de Cartago, seguro estoy, que don Jaime G. Benett lo afirmará de su Asilo de Incurables que también puede servir y sirve para ese fin.

Ese es el modo de dar una solución rápida y económica al problema de la mendicidad que tan justamente preocupa y alarma a la sociedad capitalina.

Al señor Director de DIARIO DE COSTA RICA doy las gracias anticipadas por tan larga pero necesaria publicación, reiterándole toda mi consideración y aprecio.

Mons. VOLIO.

Ondas Tropicales
1120 KILOCICLOS. TELEFONO 3165
HORAS DE TRANSMISION:
De 9 a 11 a. m. y de 4 a 10 p. m.
TODA LA MUSICA DE LAS ULTIMAS PELICULAS.

EN PARIS SE CREE..

Viene ed la Página QUINCE

ción y están hace días en Madrid.

FUE FRUSTRADO UN COMPLOT FASCISTA CONTRA AZAÑA

MADRID, 14.—Se informa que la policía secreta descubrió y frustró un complot fascista contra la vida de Azaña, pero la censura no ha permitido que se publiquen los detalles.

PORTUGAL SEGUIRA PRESTANDO AYUDA A LOS REBELDES

LISBOA, 14.—El más importante resultado de la insurrección de dos barcos de guerra ha sido el de que Portugal siga siendo libre pasaje de pertrechos de guerra para los rebeldes. Las declaraciones del gobierno de Lisboa sobre la revolución española han sido más francas que las de otros gobiernos europeos. Portugal ha convenido en no reconocer formalmente la Junta de Burgos, pero ha manifestado su simpatía por la revolución. El régimen fascista que dirige Oliveira Salazar no puede ocultar su antipatía por un régimen comunista en España y, además, se cree que los rebeldes que se levantaron en los barcos de guerra trataban de ir a unirse a las fuerzas del gobierno. En Portugal se compran en gran cantidad municiones y gasolina para los rebeldes, que van en largas caravanas a través de la frontera a Cáceres y Badajoz, de donde se distribuyen a los demás frentes de guerra.

LOS REBELDES INICIAN LA MARCHA CONTRA BILBAO

HENDAYA, 14.—A pesar de que el general Mola ha dispuesto hacer descansar al grueso de sus tropas durante algunos días en San Sebastián, las primeras avanzadas rebeldes han salido ya para Bilbao y llegaron esta tarde a Deva, situado a 40 kilómetros del puerto donde detuvieron el avance al encontrar las avanzadas leales. Se cree aquí que la lucha en Bilbao será sangrienta, porque la ciudad tiene magníficas condiciones de defensa y hay en ella alrededor de cuarenta mil milicianos.

LOS REBELDES OCUPAN LA ALDEA DE MARSTE

TALAVERA DE LA REINA, 14.—Después de un reñidísimo combate, los legionarios extranjeros ocuparon la aldea de Marsta en la carretera de Talavera a Maqueda. Si la columna que comanda el teniente coronel Tella logra apoderarse de Maqueda, las avanzadas de Franco estarán a 45 millas de Madrid.

Para toda fiesta el Conjunto Artístico de Moda
'MARIMBA COSTA RICA'
Teléfono 3663

"BRUUN"

La famosa LECHE EN POLVO con toda su crema, que recomiendan ahora **TODOS** los **Principales Médicos**, por su excelente calidad, para NIÑOS, enfermos y ancianos.

Al mezclar este POLVO en agua obtiene usted **LECHE FRESCA Danesa** con TODAS sus cualidades nutritivas y exenta de microbios.

Pida "BRUUN", es más económica que otras LECHES EN POLVO. De venta, en latas de 1 libra neto, en las principales farmacias del país, en El Colmado", "La Despensa", "La Magnolia", "La Palma" y Bodega del Gran Hotel Costa Rica.

DEPOSITO PERMANENTE
INTERNATIONAL AGENCIES
(50 varas Este Almacén Robert)
Distribuidores Exclusivos.
SAN JOSE. TELEFONO Nº 2826.

COSTA RICA ES UN PAIS...

Viene de la Pág. TRECE

COSTA RICA—

repórter de DIARIO DE COSTA RICA que ha tenido el honor de ser designado en diversas ocasiones, para abordar al distinguido banquero.

Le presentamos al señor Ortuño nuestro saludo y le exponemos nuestro deseo de conocer sus impresiones acerca de diversos asuntos, pero inmediatamente nos dá una respuesta que está a punto de hacer fracasar el afán reporteril.

—Ya DIARIO DE COSTA RICA llevó a sus lectores ayer (domingo) las palabras del señor Montejo. Discreto reportaje que dice lo más que puede contarse al regresar al país, cuando se desconocen múltiples detalles de los asuntos de actualidad. Yo no tengo nada especial que contarles ni que agregar; así que tengo que pedirles que no me hagan reportaje.

Nuestra respuesta no se hizo esperar. Las palabras del señor Ortuño siempre son recibidas con sigular atención ya que en ellas, dados sus conocimientos y sus largos años de experiencia, solamente se advierten observaciones sabias, encaminadas por senderos de bien para el país. Procuramos, en consecuencia, conversar casi con un carácter personal. En ese terreno, podríamos decir que se desarrolló la presente entrevista, que llevamos con especial complacencia al conocimiento de los lectores.

DIFICIL DESIGNAR UN COMPETENTE SUPERINTENDENTE DE BANCOS

Recae la charla, sobre el tema que en estos momentos preocupa más la atención pública, la ley general de bancos cuya discusión se inicia en la cámara.

—En torno de esto, nos dice don Alberto:

—Yo siempre he considerado necesaria la existencia de un inspector general de bancos, como lo hubo antes, que venga a ser la garantía necesaria para los depositantes de dinero en las instituciones bancarias. Ahora, la nueva legislación con la extensión de facultades que se da a la superintendencia, hace difícil que se pueda encontrar a la persona que reúna la competencia necesaria y que no incurra quizá en arbitrariedades, muy fáciles de cometer dentro de esas funciones. En todo caso, las respectivas comisiones del congreso han introducido modificaciones que es preciso primero considerar de manera detenida para poder externar opinión amplia y definitiva e neste delicado asunto.

150 PUNTOS DE FLUCTUACION

—Don Alberto, sus empeños de lograr un tipo de cambio moderado parecen haber triunfado, ¿qué nos dice a ese respecto?

—Sí, del 700% ha llegado al 550%, lo cual es malo: 150 puntos de fluctuación ha venido a ser perjudicial para el comercio y para el consumidor. Puede asegurarse que en estos momentos los comerciantes no serán partidarios del cambio bajo por cuanto ellos han realizado sus compras de mercadería a un tipo alto y esto les significa una pérdida cuantiosa. En mi informe anual del Banco de Costa Rica, que ustedes publicaron, me refería al establecimiento de la caja de conversión como medio de lograr la estabilización o regulación de los cambios.

—Inmediatamente le agregamos: ¿qué le parece la intervención que tendrá el departamento emisor que establece la ley del Banco Nacional, señalando para diariamente la fijación del tipo de cambios? De respuesta nos dice:

—Quizá otra Junta de Cambios que fije arbitrariamente el tipo.

COSTA RICA ES UN ESTADO SOCIALISTA

Pasamos en seguida a comentar los sucesos de España.

—Mis deseos eran de haber visitado nuevamente España, pero los sucesos, que se comenzaban a desarrollar cuando estábamos en París, me impidieron hacerlo. Era peligroso el momento y prácticamente, se había establecido prohibición para ingresar o salir de allá.

La lucha es de lo más sangrienta. Los "nacionalistas" nos anuncian un nuevo sistema de gobierno. Seguro es que si llegan a triunfar, se tenga primero que establecer una dictadura militar y luego ir a una constituyente, para consultar la opinión del pueblo. De ocurrir lo contrario, esto es, el triunfo del Gobierno, España será una república totalmente soviética; la mejor demostración de ello es que todos los elementos de gobierno en estos momentos son de acentuadas tendencias comunistas; por ejemplo, Largo Caballero, ahora presidente del consejo de ministros es un marxista intransigente.

Por suerte para Costa Rica, aquí no tiene campo el comunismo. No existe el problema del latifundio, no hay grandes ricos, ni grandes industriales. La propiedad se encuentra distribuida y prácticamente estamos en un socialismo, bien encaminado por leyes de tendencias justas. Desde luego, es preciso distinguir unas de otras ideas, que algunas personas confunden con facilidad.

Además, existe un factor de gran importancia. El pueblo de Costa Rica es trabajador, honrado, bueno y sin que esto lo diga por halago, se le señala en muchos lugares como ejemplo por su paz tradicional y sus hábitos de trabajo. A mi paso por Panamá tuve oportunidad de leer, en uno de los importantes diarios, que se les señala a los costarricenses como una demostración del trabajo, de esfuerzo perseverante.

UN GOBIERNO RODEADO DE MAGNIFICOS ELEMENTOS

—Los gobiernos han contribuído de manera especial a formar este pueblo honrado. Hoy día, el Lic. Cortés es un elemento de especial empeño en el trabajo y rodeado de magníficos colaboradores que hacen mantener vivas todas las esperanzas de progreso, por lo cual, según me parece advertir, goza de una completa popularidad y simpatía en todo el país.

EL AUGE DE "DIARIO DE COSTA RICA"

El señor Ortuño hace saltar violentamente la conversación y nos pregunta acerca de nuestro director señor Ulate. Le enteramos de sus actividades y en seguida nos responde:

—Indudablemente DIARIO DE COSTA RICA ha logrado un auge envidiable. Sus condiciones económicas según sé son magníficas y con ello se demuestra el éxito de la empresa. Yo siempre he visto con especial curiosidad el precio bajo de este periódico: diez céntimos por ejemplar para un diario de esa calidad es extraordinario; resulta alrededor de céntimo y medio de dólar. En extremo reducido, si se toma en cuenta que todo es preciso importarlo.

PARA TERMINAR

Habíamos distraído por mucho tiempo la atención del señor Ortuño y consiguientemente preferimos despedirnos agradeciéndole sus manifestaciones y al insistiren que no hiciésemos uso de ellas, le contestamos que siempre las buscamos con preferente interés porque comprendemos que encierran atinadas observaciones que estamos en el deber de llevar a los lectores.

SE INICIO UNA RADICAL TRANSFORMACION ECONOMICA EN CATALUÑA

BARCELONA, 14.—La transformación económica de Cataluña, que será radical, se inició hoy con la creación de un consejo económico que integran delegados de las organizaciones obreras, la cual dispuso organizar al proletariado catalán en nueve regiones económicas, que serán gobernadas por consejos iguales al consejo antes dicho. La Generalidad se ha encargado de la administración de la sucursal del Banco de España en Barcelona y prohibe que se cobren intereses sobre los préstamos a particulares. Hasta ahora existe estrecha cooperación entre Madrid y Barcelona, como lo demuestra el retiro de la expedición de Mallorca por órdenes de Madrid y la creación de los tribunales populares para juzgar a los oficiales rebeldes. Aquí se discute acaloradamente el partido de balompié y anuche dió un concierto de beneficencia el gran cellista Pablo Casals.

EL GOBIERNO EXPLICA LA CUESTION DE TOLEDO

MADRID, 14.—El gobierno explica de la siguiente manera el fracaso de la humanitaria labor iniciada por el Embajador de Chile en la mediación entre los rebeldes sitiados en el Alcázar y las fuerzas leales: "El teniente coronel Moscardo, jefe del Alcázar contestó: Si el Embajador chileno desea algo de nosotros debe ponerse en comunicación con nuestro gobierno de Burgos. Seguidamente se les contestó que no se les oiraí más y las fuerzas leales reanudaron el bombardeo del Alcázar, cuyos escombros se extienden en las calles e inmediaciones. En la mañana se encontraban en la comandancia militar, a disposición del teniente coronel Barcelo un guardia civil y un sargento evadidos ayer del Alcázar y que serán enviados a Madrid a la disposicion del gobierno.

ULTIMO COMUNICADO OFICIAL DEL GOBIERNO ESPAÑOL

MADRID, 14.—El Ministerio de Guerra dió a las 11 de la noche el siguiente comunicado oficial: "En el frente Norte y noroeste continuaron las operaciones de bombardeo. Nuestra aviación volo sobre Oviedo, siguiendo las indicaciones de los oficiales rebeldes evadidos, causando numerosas bajas a los sitiados. Un avión enemigo tuvo que aterrizar detrás de nuestras lineas por falta de combustible y los aviadores fueron hechos prisioneros. Teruel fue bombardeado y numerosos edificios fueron incendiados. En el frente sur, el enemigo fue rechazado en Campillos, abandonando tres camiones. Una ambulancia con heridos y varios carros de municiones. La lucha ha sido violenta en el sector de Talavera y especialmente en la población de Casalegas, que fue finalmente ocupada por los leales después de un combate cuerpo a cuerpo. Las operaciones en Fresnedilla, Navamorcuenda y Lagrada han hecho fracasar completamente la ofensiva rebelde hacia el valle de Tietar".

CASA VACIA
RUINA SEGURA
No tenga su casa vacía
Nosotros se la alquilaremos por ₡ 4.00
Un anuncio económico en el
DIARIO DE COSTA RICA
puesta una insignificancia
20 PALABRAS
CUATRO DIAS
₡ 4.00
TELEFONO No. 2220

Todos los vecinos, sin excepción, debemos ayudar a las escuelas. Pida hoy mismo su recibo a la Junta de Educación

casimires
sombreros
corbatas
artículos para regalo
consúltenos
PANDOLFI HERMANOS

Plan para el Sorteo del 20 de Stbre. 1936

Emisión de 14,000 billetes numerados del 1101 al 15.000 a razón de ₡ 10.00 cada uno
13 terminaciones a las tres últimas cifras

Valor en premios: 88,230 colones

1	premio mayor de ₡ 30.000	₡ 30.000.00
1	" " 7,000	7,000.00
1	" " 1,000	1.000.00
6	" " 500	3,000.00
20	" " 200	4,000.00
48	" " 100	4,800.00
101	" " 50	5,000.00
10	aproximaciones al primer premio 5 anteriores y 5 posteriores de ₡ 100.00 c/u.	1.000.00
10	aproximaciones al segundo premio (5 anteriores y 5 posteriores) de ₡ 50.00 c/u. divididos en décimos, a ₡ 1.00 el décimo	500.00
99	aproximaciones al resto de la centena del primer premio de ₡ 10.00 cada una	990.00
	del premio mayor de ₡ 50.00 cada una	650.00
126	terminaciones a las dos últimas cifras del premio mayor, de ₡ 40.00 cada una	5,040.00
260	terminaciones a la última cifra del premio mayor de ₡ 20.00 cada una	25,200.00
1696	premios — Valor	₡ 88,230.00

Informa a la Secretaría...

Viene de la Pág. TRECE

Trabajadores de día: ocho horas:

Mandador o jefe: 5.25 colones.
Hornero: 5.25 colones.
Maquinista: 3.,5 colones.
Galletero o endulzador: 3.75 colones.
Oficiales de mesa: 3.25 colones.
Pesador: 3.7' colones.

Trabajadores de noche: seis horas:

Mandador o jefe: 5.75 colones.
Hornero: 6.25 colones.
Maquinista: 4.75 colones.
Mesador: 4.75 colones.
Pailero o endulzador: 4.75 colones.
Oficiales de mesa: 4.50 colones.
Ayudante de hornero: 4.50 colones.

La junta, al fijar los salarios anteriores procuró armonizar, según lo manifiesta en el mismo acuerdo los intereses de los patronos y de los obreros.

Para los trámites de ley el asunto ha quedado en poder de la oficina del trabajo, la que rendirá en estos días un informe a la Secretaría del ramo y ésta "con vista de la recomendación de la comisión de salarios y del informe de la oficina técnica, fijará libremente por decreto ejecutivo los jornales que regirán para la circunscripción e industrias relacionadas".

La mencionada oficina técnica según entendemos está estudiando los aspectos fundamentales del informe correspondiente a efecto de que en fecha próxima, el poder ejecutivo conforme lo desean los obreros de panadería, fije los salarios para el cantón.

¡Restablece la Blancura Natural de sus Dientes!

Ahora hay una manera de restablecer la blancura natural de sus dientes. Simplemente ponga usted un centímetro de Crema Kolynos en un cepillo seco. Kolynos elimina rápidamente las manchas amarillentas y destruye los peligrosos gérmenes bucales causantes de las manchas y de la caries.

Si usted desea conservar su dentadura sana y blanca; si desea que brille siempre que usted se sonrié, use Kolynos. Quedará encantada y sorprendida de los resultados.

CREMA DENTAL KOLYNOS

El Pueblo de la Suiza Agradecido con el Patronato Escolar de la Localidad

JUNTA DE EDUCACION

LA SUIZA, 9.—La junta de educación de este distrito está activando empeñosamente para que se lleve a cabo la terminación del edificio escolar; la parte que hay construida se debe a un esfuerzo, muy meritorio, de la junta. Se espera con ansia que el nuevo gobierno tome por su cuenta lo que falta por edificar, con lo cual dará muestra de que comienza a practicar los altos postulados que diera a conocer el jefe del estado al inauguprarse la presente administración.

Devolver a los pueblos, en obras de fomento, gran parte de lo que tributan al gobierno por concepto de impuestos. Es de justicia que a la población de La Suiza que se encuentra ubicada en una zona prolífica en rentas para el estado, por concepto de exportación de productos agrícolas se la beneficie proporcionándole una construcción escolar a tono con sus propósitos de progreso en toda forma.

No debe echarse de menos la fecunda labor de los elementos, muy dinámicos y progresistas, que integran la junta de educación; verdaderos servidores, altruistas, cuyas miras las impulsa el laudable afán de prestar el más sincro apoyo a los escolares quienes con su avance cultural habrán de ayudar a darle realce a la prosperidad pretendida para la nación.

El señor presidente de la república y su activo e inteligente secretario de fomento mirarán con simpatía la actividad tan elocuente de la junta de educación, por lo que no habrá dudas para disponer la inmediata ejecución de la obra que falta por hacer.

En estos mismos días se enviará una excitativa al señor secretario de educación a fin de que intervenga, con su inteligente criterio a que se active lo más pronto posible la ejecución del trabajo indicado.

PATRONATO ESCOLAR

Son varias las actividades que ha desplegado el patronato escolar el que está integrado por elementos dinámicos y de reconocida capacidad organizadora como lo son los señores don Julio Ramírez presidente don Carmelino Leiva, vicepresidente; don Carlos Shaw, don Miguel Chaverri, doña Lidia M. de Loría, doña María S. de Mora, don Lisímaco Guevara don Victorino Herrera y don Agustín Loaiza.

Los padres de familia se muestran muy satisfechos con el apoyo prestado por el patronato escolar a los niños pobres del vecindario. Para los señores mencionados nuestra más cálida felicitación por su humanitaria labor.

CULTURA MUSICAL

Existe mucho ánimo, entre los aficionados al arte musical, con el estreno de la serie de composiciones musicales arregladas por el joven celista don Miguel Chaverri F., quien constituye, por el estilo y la recta interpretación que da a sus creaciones, una verdadera promesa en el difícil arte. El señor Chaverri es a la vez, el dirigente de un pequeño conjunto que mucho ha progresado, a pesar de los reducidos medios con que se cuenta para esta clase de estudios.

Agente Corresponsal

Digiera MEJOR
No sufra de ACIDEZ
—ni invite complicaciones—

Cuando la digestión le resulta pesada, dificultosa, y le causa molestias, guárdese de los calmantes de efecto "superficial": pruebe, en cambio una cucharadita de Magnesia Bisurada en medio vaso de agua. La acedía, los gases, la pesadez y el dolor de cabeza cesan en pocos minutos porque la Magnesia Bisurada *neutraliza el exceso de ácido.*

El exceso de acidez en efecto, es el causante de todas esas molestias—y si no se neutraliza va poco a poco perturbando el organismo hasta causar a veces serios desórdenes orgánicos. Los gases acumulados también llegan a causar palpitaciones del corazón al hacer fuerte presión y afectar el nervio neumo gástrico.

Por eso, los simples calmantes son contraproducentes. Puede que alivien momentáneamente, pero no corrigen la causa del mal. La Magnesia Bisurada, en cambio, la elimina directamente. Téngala siempre en casa. Tómela al más leve síntoma de indigestión o acidez.

MAGNESIA BISURADA

Este documento es propiedad de la Biblioteca Nacional "Miguel Obregón Lizano" del Sistema Nacional de Bibliotecas del Ministerio de Cultura y Juventud, Costa Rica.

GRANOS, ULCERAS
YUYOS, ECZEMAS
HERIDAS (mal curadas)
AFECCIONES DE LA PIEL

Pídala en todas las Boticas

POMADA
SAN ANTONIO

La Agencia de Policía de Menores Condena a un Niño de 10 Años por Vagancia

Después de estar detenido cinco días en el Reformatorio de Menores, el Gobernador de la Provincia lo hizo poner en libertad

Mientras el padre hizo abandono del m nor y lo acusó por vagancia, la abuela lo reclama para darle albergue

Se deduce que el padre tenía interés en desprenderse de la obligación de velar por su hijo menor

Ayer fue puesto en libertad un menor de diez años, Guillermo Herrera Hernández, vecino de esta ciudad, a quien su padre acusó por "vagancia" y la Agencia de Menores lo condenó a noventa días de reclusión en el Reformatorio de Menores. Este niño, según se supo después, vivía con la abuela materna, quien tuvo necesidad de ausentarse, temporalmente de la ciudad, y pidió al padre que lo viera mientras tanto regresaba. Su sorpresa fue grande cuando se enteró que en ese interin había sido internado, por castigo, en el Reformatorio. Hubo necesidad de nombrar un curador al menor y de apelar de la sentencia, que ayer mismo fue revocada. Por qué no se apersonó el Patronato de la Infancia en este caso? Lo ignoramos.

Es oportuno dar a conocer los considerandos de la Gobernación para revocar la sentencia y depositar el menor en manos de la abuela materna que lo reclamó:

"CONSIDERANDO: 1.— Es criterio de esta Gobernación que en el caso que se examina así como en todos aquellos q' se le parezcan, la labor y finalidad de la Agencia de Policía de Menores no es precisamente la de ejercer una acción represiva, sino todo lo contrario, una tarea de prevención para encauzar a la juventud por senderos de trabajo y honradez.

Mal harían los Tribunales de Policía con dictar sentencias en contra de menores víctimas del abandono de quienes tienen el sacrosanto deber de velar por sus hijos, para reprimir faltas o inclinaciones hijas única y exclusivamente del desamparo tutelar de los padres o encargados. El espíritu de la ley que creó la Agencia de Menores citada, no fue otro que el de un amplio deseo de protección y prevención contra una juventud expuesta a los rigores de una vida accidentada y difícil, y precisamente, para estar acorde con ese noble y amplio criterio, deben los funcionarios encargados de estos asuntos evitar en lo posible castigos, que como el que se examina, no darán resultado provechoso alguno, en favor de la niñez desvalida.

II.—Otro motivo que sustenta el suscrito Gobernador para revocar la sentencia venida en apelación, es el hecho simplísimo de que un castigo de noventa días, no puede nunca tener un correctivo al mal, que se trata de sancionar. Para obtener resultados positivos con el aislamiento de un menor de edad, precisaría un tiempo bastante largo, por años quizá, en que con una educación metódica se lograra enderezar y corregir defectos.

III.—Pero en el caso de autos, no se trata de un menor delincuente a quien haya necesidad, por su índole y sus costumbres, de internar bajo el principio de disciplina que se expone en el considerando precedente. Es el caso de un menor a quien el padre no quiere tener a su lado para mostrar e indicarle el camino del bien; se trata, o, pareciera ser, el deseo de un padre de deshacerse del hijo y de evitarse así la más noble y sagrada tarea que deben realizar los progenitores: el mantenimiento y coducción en la lucha cierta de la vida, a quienenes son sangre de su sangre y carne de su carne.

IV.—Por otra parte, desde el punto de vista de la penalidad de la falta cabe observar, que con solo el testimonio del padre, que como se ha dicho puede tener interés en desprenderse de su hijo para esquivar sus deberes, se ha tenido como probado el delito de vagancia sin que pueda esta sola prueba dar por demostrada la falta dicha ya que ella consiste en una serie de hechos concomitantes que necesitan para su demostración plena una prueba mas amplia, a saber: que se demuestre que el menor no ha querido trabajar o dedicarse a una actividad provechosa y moral que se halla brindado en repetidas ocasiones; que durante muchos días anda vagando por las calles sin hacer nada: que haya en fin, que hacer y que esto se le ofrezca y luego se niegue a realizarlo.

V—En cuanto a la confesión de la falta por el indiciado, cabe decir: que un menor de la edad del que motiva estas diligencias, ni puede darse cabal y justa cuenta de lo q' significa la imputación q' se le atribuye, es decir por muchos días y a todas horas no hacer nada de provecho, y esto cuando no es que lo busca y no lo encuentra, ya que la vagancia no es la cesación de toda actividad provechosa sino tiene que demostrase que no ha querido buscar algo que hacer. Todos estos conceptos no pueden explicarse con facilidad dentro de la mentalidad de un menor para que se le crea capaz de confesar la falta aludida, atribuyéndose toda la culpabilidad que una confesión entraña, pues puede, en remoto caso existir el hecho de la vagancia, pero el animo de ella, es decir el deseo de delinquir en ella, el dolo, requisito en que se funda toda nuestra penalidad correccional positiva, no existe.

POR TANTO, se revoca la sentencia venida en apelación. Se declara absuelto al menor indiciado en estas diligencias. Depositese éste provisionalmente en su Abuela materna Francisca Monge Rojas ya que el Representante del Patronato Nacional de la Infancia informa verbalmente está de acuerdo.

M. RODO,
Gobernador

Fernando Peralta
Pro-Secretario.

Hoy será proclamada en San José la candidatura del doctor Arguello

Será el trascendental acto político en una reunión de esta tarde, a las dos y media

Abierta la inscripción para los nicaragüenses que deseen ir a votar, para lo cual se les procurarán los medios necesarios para que se trasladen a Nicaragua

Hoy, día de la independencia nacional, quedará organizada la Junta Patriótica Nicaragüense en una interesante reunión que tendrá a las dos y media de la tarde, 25 varas al sur del Banco de Costa Rica. En dicha reunión será proclamada la candidatura de los doctores Leonardo Argüello y Rodolfo Espinosa R., para la presidencia y vicepresidencia de Nicaragua, respectivamente.

Numerosos elementos de la colonia nicaragüense han sido invitados para ese acto, al cual se espera también la asistencia de otros grupos simpatizantes con la candidatura Argüello-Espinosa.

Hemos recibido también informes de que ya ha quedado abierta la inscripción de ciudadanos nicaragüenses para que vayan a votar a la vecina del norte, para lo cual se les procurarán los medios necesarios, conforme resolución aprobada por el candidato Dr. Argüello y por el general Chamorro.

BANANOS—BANANOS
UN MES SOLAMENTE — DE PRIMERA DE TURRIALBA
A los precios más bajos le ofrece VENEGAS con su cazadora o en sus bodegas del mercado. — TELEFONO 3076.

"UNA MANO MUERTA"
CURADA POR LOS TRATAMIENTOS OSTEOPATICOS

Por tres meses estuve con la mano izquierda completamente paralizada, medicinas e inyecciones fracasaron en mi caso.

Resolví probar la otra Escuela Médica, la Osteopatía con resultados positivos inmediatos, y ahora curado deseo, sin irreverencias para la Escuela Alopática, donde profesa un hermano médico y donde reconozco mucho bueno, pagar mi reconocimiento a la Osteopatía, basada en leyes incontrovertibles de fisiología y anatomía patológica, que la coloca en las avanzadas de las nuevas ciencias.

AQUILES CORNEJO OLIVAS
Maestro Especial de Circuito de Alajuela.

La Trasmisión de hoy por Medio de la VOZ DE LA VICTOR

Programa especial a cargo de un distinguido grupo de elementos sociales

Trata de celebrar el día de la independencia ofreciendo una audición de singular éxito

Desde hace varios días la estación "La Voz de la Victor" ha venido preparando una audición especial para la noche de hoy con motivo del día de la Independencia y ha logrado organizar un programa a cargo de distinguidos elementos que prometen ofrecer al público un rato verdaderamente agradable.

Según se nos informó tomarán parte la Orquesta Murillo, el tenor Solórzano, don Manuel de la Cruz González, señora Soledad Castro, señorita Noemí Alvarado, don Antonio Brenes, don Adolfo Estrada y otras personas más que han ofrecido de manera espontánea prestar su colaboración a fin de ofrecer una tramisión digna del día.

El especial objeto que se persigue es ofrecer para los radioescuchas del exterior un programa verdaderamente superior.

PRECIOSOS
CUADROS
LINDAS
ESTAMPAS
en modernos
MARCOS
para regalo de bodas, cumpleaños y para adorno de su casa le ofrecemos surtido nuevo
RADIUS
Fábrica de Espejos y Marcos, frente al — Teatro Variedades. —

Sí cómo candidato...

Viene de la Pág. TRECE

dezas, a sus problemas de todo orden; pero en este empeño habrá de triunfar—como hoy se ha demostrado— el pensamiento noble y superior que se consagra a la patria. El desfile de hoy, desfile de juventud, de fuerza nueva pregona, a todas luces, la preocupación del gobierno por las inquietudes espirituales, e indica elocuentemente que si el Estado ha invertido fuertes cantidades en levantar la escuela, también se interesa por mantener con prestigio el legado de la independencia, y sobre todo, que la paz en que vivimos, la merecemos, porque es una máxima conquista cimentada en prácticas cívicas ejemplares.

El incidente que se suscitó el domingo anterior—en la ciudad de Heredia con motivo de un mitin que organizaron algunos elementos de izquierda, para abordar la actualidad política española y que culminó con la detención, por varios minutos, del diputado comunista don Efrain Jiménez Guerrero, nos sirvió de motivo para obtener de parte del señor presidente un comentario jugoso y oportuno. De su conversación, sobre este tema, recordamos los siguientes conceptos:

—Como presidente lamento sinceramente lo ocurrido, pero entiendo que el señor diputado Jiménez Guerrero dió motivo para que la autoridad procediera contra él, deteniéndolo. Obró, pues, la autoridad con sujeción a la ley; y al congreso se le darán por parte del poder ejecutivo, las explicaciones del caso. Ya que hablo sobre estas cuestiones, he de decir que el presidente ve con desagrado que los comunistas o elementos de izquierda se empeñen en la tarea de intranquilizar a la república, pregonando doctrinas que repudia nuestro medio tradicionalmente apacible. El comunismo, con el aparente motivo de la cuestión española, agita a la república con una campaña activa propensa a la perturbación del orden público; y yo no puedo ver con simpatía el continuísmo de esa sistemática propaganda de exacerbación de los ánimos. Y al hablar así, me fundamento en una promesa que hice al país cuando era candidato a la presidencia. Mi bandera era anti comunista y no tengo por qué abandonarla y defraudar a 53 mil ciudadanos que me honraron con su voto, confiados en que mi postulado anti-comunista, lo cumpliría. Mantendré esa línea de conducta sin excesos, sin saltar el marco de las leyes que regulan la actuación del gobernante. Mi gobierno no ha combatido al comunismo, no obstante que ese grupo político no cesa en su campaña de ir contra él, censurando sin razón ni justicia, ya al presidente o ya a los señores secretarios de estado. En el semanario "Trabajo" no pasa una edición sin que se insulte a los funcionarios públicos; en sus columnas se les degrada, se les moteja con términos irrespetuosos, todo lo cual tiene que verlo el jefe de la nación con profunda pena, porque se ataca a funcionarios que están sirviendo al país con devoción, con absoluto empeño de bien público. Soy, por lo tanto, anti-comunista sincero, convencido de que el régimen que mantiene y realiza mi gobierno es el que se ajusta a la modalidad del país, que se amolda a su idiosincrasia, a su tradición de paz y de orden. La bandera que fue símbolo de triunfo y de unánime simpatía durante la última campaña electoral—la bandera anti-comunista—no la dejaré de las manos y con ella gobernaré.

Con motivo de algunas publicaciones hechas contra funcionarios públicos, que están cumpliedo con su deber, el señor presidente nos declaró lo siguiente:

—Diga usted que al presidente le satisface la crítica razonada, la crítica que construye, pero no la que se funda en hechos falsos o que se tergiversan. Yo conservaré en sus puestos a los empleados que en el desempeño de sus funciones solo tienen como guía servir decorosamente y con rectitud. Las campañas de prensa que se organicen con el simple afán de echar sombras injustas para empañar honras y nombres, no hacen ningún peso en el ánimo del jefe de la nación, a no ser el sentimiento que ellas puedan inspirarle. Sí me preocuparía que esas publicaciones contuvieran la denuncia de hechos graves y ciertos, porque inmediatamente ordenaría la investigación correspondiente y si ellos se comprobasen, el funcionario en entredicho no sólo tendría la sanción de su destitución sino también la de los tribunales.

KOLA ANCLA
LO MEJOR PARA
DEBILIDAD CEREBRAL

Guatemala Inicia...

Viene de la Pág. DIECISEIS

ningún fruto práctico. En vano esperaron que los rebeldes hicieran la señal convenida para iniciar las conversaciones que han de libertar a cerca de 900 mujeres, niños y ancianos. El coronel Barceló, jefe gobiernista colocó altoparlantes lo más cerca posible de las avanzadas rebeldes indicándoles que izaran bandera blanca si aceptaban la evacuación de las mujeres. Después de mucho esperar se oyó un cañonazo aislado del Alcázar y continuó la más absoluta oscuridad en el interior del edificio. Acto continuo las fuerzas leales continuaron su bombardeo. Hoy lunes los diplomáticos harán un nuevo intento para garantizar a las mujeres y niños que gozarán de la protección del cuerpo diplomático de Madrid si se deciden a evacuar la fortaleza.

UN VALIOSO NAIPE
por 50 cajetillas vacías de
CIGARRILLOS CASINO

Puede Ud. conseguir hasta el 15 de Octubre de 1936.
Después de esta fecha se suspende esta oferta.

VECINO DEL GENERAL NOS VISITA

Esforzado agricultor de la región de El General, ha llegado a las oficinas de DIARIO DE COSTA RICA, ha desenvuelto su "carga", mostrado dos exuberantes matas de frijoles "criollos" y dicho lo siguiente":

—Yo vine aquí para que ustedes constataran, por medio de estas matas de frijol, lo realmente fértiles que son nuestras tierras del General.

Para que den un "aviso", por medio de DIARIO DE COSTA RICA, al señor presidente, de que debe tomarnos en cuenta y hacer lo posible por arreglarnos los caminos.

Es mucho lo que se puede producir en nuestra región, pero las dificultades para sacar los productos nos quitan el impulso. Si se sacan por la vía aérea, el beneficio que obtenemos con la venta, tenemos que pagárselo a las compañías de aviación.

Así que, mientras las vías de comunicación por tierra, estén en el estado actual, nos veremos en la imposibilidad de ver premiados nuestros esfuerzos en el ramo agrícola.

Cocinas de Hierro
Catres de Hierro
Máquina de escribir
Royal Portátil
en el CICLO CLUB
San José—Roberto Echeverría

NOTAS DE TEATRO

La película "EL MEDICO RURAL", que estrena el domingo el Gran Teatro Raventós, es una de las películas más singurales que se han producido hasta la fecha. En ella actúan, por primera vez en la pantalla, las célebres chiquitinas que forman el encantador quíntiple Dionne.

Hoy, como homenaje a la fiesta nacional que conmemora nuestra independencia, en todas las tandas del día se estrena la primera gran película española, marca "CIFESA", basada en la célebre novela de Alberto Insúa, "EL NEGRO QUE TENIA EL ALMA BLANCA".

A propósito de nuestro gran estreno del domingo, veámos lo que dice el diario "Daily News" de Nueva York; "EL MEDICO RURAL" pertenece a ese grupo de películas muy raras por su singular mérito. El quíntuplo Dionne demuestra ser el más encantador. Todas las nenas subyugan por su extraordinaria naturalidad en la pantalla y realmente deleita contemplar la insaciable curiosidad de las criaturas ante la cámara y su "lenguaje" lleno de encanto.

Otro más: "Las cinco criaturas Dionne son irresistiblemente encantadoras en "EL MEDICO RURAL". Este quíntuplo no obstante ser el más célebre y admirado en todo el mundo, ganará nuevos corazones con su incomparable actuación en la pantalla".

Y sería interminable si nos pusiésemos a copiar las opiniones de todos los periódicos que se deshacen materialmente en elogios para la soberbia superproducción "EL MEDICO RURAL", en la que actúan con éxito que sobrepasó todos los cálculos y todas las supuestas las célebres chiquitinas que conocen en todo el mundo como el quíntuplo Dionne.

Bobby Bren, el niño sensacional de la voz de miel, última revelación del radio en los Estados Unidos, es presentado el domingo próximo en el Palace, en la suntuosa y regia joya radia: "LA CANCION DEL OLVIDO".

Hace pocos meses Estados Unidos fue conmocionado con una gran noticia: Bobby Green, un niño, admiró al mundo con su voz de miel, considerándose desde el primer momento como uno de los más formidables cantores del radio que había aparecido. Pocos días después fué contratado por la R. K. O. RADIO PICTURES, para hacer esta formidable película que ahora, el domingo el PALACE ofrece a su público. Se trata nada menos que de la suprema joya de joyas: "LA CANCION DEL OLVIDO" insuperable producción de alto mérito musical, que la Empresa se complace en estrenar con todos los honores del caso.

El domingo, por lo tanto, "LA CANCION DEL OLVIDO" constituirá el más sensacional suceso cinematográfico del año.

Para los teatros Variedades y Moderno se ha dispuesto el estreno de la extraordinaria producción: "CRIMEN Y CASTIGO", sobre una obra inmortal del genio DOSTOIESKY, dirigido por Josef Von Stenberg.

Solamente podemos decir que "CRIMEN Y CASTIGO" es una de las más profundas y geniales películas que se han realizado en la metrópoli de Hollywood y que basta el anuncio de ser dirigida por Stenberg para saber que se trata de una gran producción. Pero también hay que advertir que esta super joya Columbia tiene a Peter Lorre el gran trágico cuyo el mérito de ser interpretada repetidamente que fue considerado por Chaplin como el más grande actor de la pantalla.

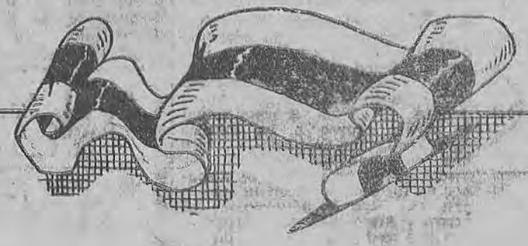

AEROVIAS NACIONALES
EMPRESA MACAYA
La Empresa que vuela la bandera nacional por los aires costarricenses saluda a la Patria en su glorioso 115° aniversario de la Independencia.

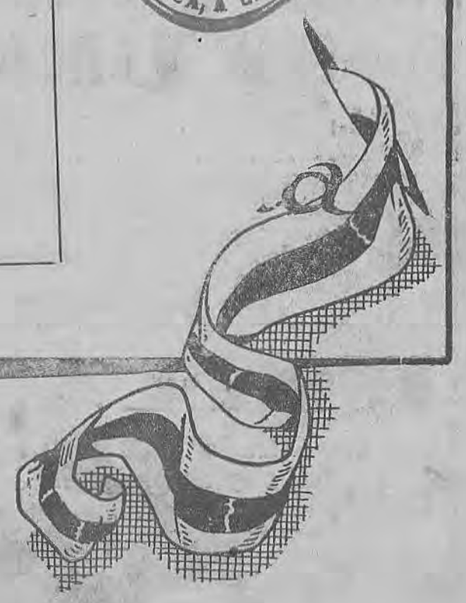

BIBLIOTECA NACIONAL COSTA RICA, A. C.

Este documento es propiedad de la Biblioteca Nacional "Miguel Obregón Lizano" del Sistema Nacional de Bibliotecas del Ministerio de Cultura y Juventud, Costa Rica.

Para responder a la hospi...

Viene de la Pág. DIECISIETE

también su biencechor auxilio en la region del Volga, y entre otros, a los infortunados alemanes allí residentes.

El profesor Fulleborn, como primero de los científicos alemanes especialistas en higiene tropical, tuvo en 1922 la honra e íntima satisfacción de ser invitado por Venezuela y Guatemala, países en donde por geniales elucubraciones sobre anquilostomiasis, sus conferencias, y, no en último termino, por sus dotes personales, cimentó los vínculos de intercambio cultural, de año en año más estrechos y cordiales, entre las universidades e institutos científicos centro y sudamericanos y el instituto tropical de Hamburgo. Al desarrollo ulterior de estas relaciones tuvimos la dicha de cooperar, especialmente el profesor Nauck y el autor de estas líneas. En 1924, a invitación del presidente del ministerio de salubridad pública de Argentina profesor Araoz Alfaro y del instituto bacteriológico de Buenos Aires, se me brindó la oportunidad de colaborar por espacio de varios meses en el susodicho instituto y en una expedición científica al interior de la Argentina del norte con los colegas argentinos del instituto Doctora Petrocchi, Doctor Dios, Zucearani y Benacci. Estudiamos las epidemias endémicas y establecimos planes para combatirlas, en especial en lo que se refiere a la malaria, procediendo ipso facto a su realización en la práctica. En aquella ocasión logramos constatar, entre otros, los primeros casos de infección de tripanosoma (enfermedad de Chagas) en el norte de Argentina. Ya entonces me fue dado convencerme de las grandes proezas científicas realizadas por la Argentina. A continuación de mi estancia en Argentina, invitado gentilmente a dar conferencias en Uruguay, Paraguay, Chile y el Perú, tuve la dicha de conocer también a estos países, sus notables progresos científicos y, sobre todo, su incomparable hospitalidad.

Dos años más tarde fue invitado el profesor Fulleborn por la Argentina para investigar la helmintiasis en las provincias del norte, asistido activa y cordialmente por mis anteriores colaboradores argentinos.

El también dictó cursos y conferencias en varias universidades volviendo a Hamburgo tan entusiasmado como yo en 1924, de Sur América y de la acogida sin par de que había sido objeto. Estoy convencido de que, lo mismo que entre nosotros en Hamburgo, no será olvidada tampoco en Argentina ni en Venezuela y Guatemala, el Salvador y COSTA RICA — subraya el copista — el nombre del genial helmintólogo cuyo recuerdo se conservaba allí vivamente, como pude cerciorarme con ocasión de mis visitas en los años de 1927|28 y 1930|31. En dichos países, y más tarde en México, se me hizo una recepción de lo más cordial y hospitalaria imaginable, y durante mi estada de dos meses tuve el placer de colaborar cordialmente con los colegas en los institutos y universidades del país y en los cursos y conferencias científicas dictadas por los colegas en las capitales, pero también en provincias. Del mismo modo fui acogido el profesor Nauck de nuestro Instituto Tropical en COSTA RICA — vuelvo a subrayar — donde actuó de ..... 1927-1929 como profesor de anatomía patológica. A donde fuéramos, doquier se nos recibió a los que veníamos del Instituto Tropical de Hamburgo, con las gentiles palabras que expresar mejor que nada toda la hospitalidad proverbial incomparable de las naciones ibéricas e iberoamericanas: "Mi casa es la suya".

Los lazos de unión, indestructibles, tendidos y desarrollados en esta forma por los miembros del Instituto Tropical de Hamburgo, de un lado, y los círculos centro y sudamericanos, del otro, debían fructificar pronto en bien de ambas partes. Nosotros sentimos una honda gratitud para con aquellas nobles naciones por habernos ofrendado tantas y tan favorables ocasiones de estudiar fuera de las fronteras de nuestra patria y de colaborar en la práctica con sus elementos más destacados, permitiéndonos aprovechar nuestros conocimientos teóricos a la vez que los resultados alcanzados en la época postbélica por la ciencia químico - terapéutica alemana en el frente mismo de las epidemias, circunstancia que nos proporcionó la mayor dicha que pueda experimentar el médico y científico: la de poder devolverles a muchos enfermos la salud y el bienestar.

Pero lo que nos complace especialmente es que nuestras relaciones se estrechan, de año en año más y más visiblemente, también en otra forma: desde hace más de un decenio nos visitan con regularidad numerosos profesores, médicos y estudiantes de todos los países iberoamericanos y de otros continentes, que vienen, principalmente, a Hamburgo para colaborar con nosotros en nuestras clínicas y laboratorios o para asistir a nuestros cursos docentes en idioma alemán y en español, sobre medicina e higiene tropical. Varias veces hemos tenido también el placer y la honra de escuchar conferencias dictadas por ilustres científicos sudamericanos.

Todos los meses nos visita gran número de pacientes con sus familias, que llegan de todos los países de ultramar, mayormente de Ibero América en busca de consejo y ansiosos de encontrar alivio en nuestro hospital de enfermedades tropicales. Ellos no se limitan tan sólo a conocer nuestro campo de actividades y nuestro instituto médico, sino que también procuran conocer la ciudad de Hamburgo y los demás centros de Alemania, sus balnearios y estaciones climatológicas, sus bellezas naturales, y culturales y el espíritu que anima a la Alemania de hoy. Todos los ibero-americanos que nos han visitado en los últimos años comprendían íntimamente este nuevo espíritu alemán, nuestro impetuoso anhelo de obtener la libertad hacia el exterior y el interior y la incontrastable ansia de recuperar la igualdad de derechos entre las demás naciones del orbe. Agradecemos con toda sinceridad el que hayan venido para ver y oír y para divulgar en su patria la verdad sobre el tercer Reich.

Henchidos de los sentimientos más cordiales para con las naciones de Ibero América y sus nobles hijos, responderemos a su imponderable amistad y a la HOSPITALIDAD — subraya por tercera vez el copista —sin igual que allí nos brindaron, manteniendo siempre abiertas nuestras puertas y abiertos nuestros corazones, y nuestro saludo de bienvenida será: "Nuestra casa es la suya".

El Poder Ejecutivo dará al Congre...

Viene de la Pág. TRECE

fueron algunas personas, inclusive el profesor don Joaquín García Monge y el diputado comunista don Efraín Jiménez Guerrero.

REUNION A PUERTA CERRADA

Frente al teatro Olimpia, se destacó un piquete de policía, no sólo para que velara por el orden, sino también para impedir que la reunión se efectuara a puertas abiertas, por no permitirlo la ley. Esta situación indignó al diputado Jiménez Guerrero, quien tuvo un incidente con la policía, a quien pidió explicaciones del procedimiento.

DETENIDO

Su constancia en el reclamo por la medida de cierre de puertas, originó que la policía detuviera al señor Jiménez Guerrero, siendo conducido a la comandancia de plaza. Luego, se enteró la autoridad de que quien estaba detenido era un diputado, por lo que se ordenó su inmediata libertad.

HABLA EL SEÑOR JIMENEZ GUERRERO

El señor Jiménez Guerrero nos entregó para su publicación el siguiente comentario:

—"No es cierto lo que afirma el Comandante de Policía en su informe. Es indiscutible que yo fuí víctima de una agresión policiaca cuyos alcances fueron perfectamente previstos por sus autores, los Jefes de la Policía heredíana. Comprendo muy bien que mi condición de comunista puede servir hasta para que se me desconozcan los derechos que como diputado me garantiza la Constitución. Cualquier atropello podría ser colocado al margen de toda sanción con la simple afirmación de que "el diputado fulano de tal desconoció el principio de autoridad". Sin embargo todavía no me decido a afirmar nada. He pedido al Presidente de la República que haga levantar una investigación sobre lo ocurrido y después de que el Presidente se pronuncie es que podremos saber los diputados comunistas a qué atenernos.

Por lo pronto, voy a hacer, para que el país juzgue, una relación suscinta de los hechos, relación de cuya veracidad respondo bajo la fe de mi honor revolucionario.

Yo llegué a Heredia con don Joaquín García Monge quien iba a hacer uso de la palabra en el mitin. Al acercarnos al teatro Olimpia observé que las calles estaban negras de policía. Al apearnos del carro me dí cuenta de que la policía estaba en plan de provocación. Las puertas y ventanas del teatro se mantenían herméticamente cerradas. Unos policías que hacían como de porteros, abrían las puertas a los particulares que quisieran entrar al mitin. A nadie le permitían pararse en el cajón de ninguna de las puertas ni mantener medio minuto siquiera ninguna de las puertas abiertas. Tampoco se le permitía a nadie pasar por la acera. En esas condiciones, los campesinos que habían venido de las poblaciones vecinas a escuchar los discursos no se atrevían a acercarse y sólo algunas personas resueltas se decidían a pasar por entre aquella muralla de policía y de arbitrariedad. Pero es más: últimamente la policía hasta se decidió a impedir la entrada al mitin. Cito como testigo al doctor don Oscar Fuentes a quien no lo dejaron acercarse. Yo entré al salón con don Joaquín. Pero una vez adentro me dí cuenta de que el calor era sofocante por falta de ventilación. Varios compañeros me pidieron que interviniera con las autoridades para que se permitiera mantener las puertas y las ventanas abiertas. La cosa me pareció muy natural. Se trataba de un mitin en local cerrado, pero eso no quiere decir que tuviera que celebrarse en aquellas condiciones reñidas con la lógica más elemental y con la higiene. Salí a la puerta y me paré en el cajón de la misma. Desde allí pregunté a los dos Comandantes, que estaban cerca, que por qué no permitían abrir las puertas. Uno de ellos me contestó que las funciones de teatro se daban a puerta cerrada. Le repliqué con perfecta calma que allí no se estaba celebrando una función de teatro sino un mitin. Entonces me respondió con gran altanería que él no tenía que darme ninguna explicación. Sin alterarme le dije que por qué estaban impidiendo que la gente entrara. "Son órdenes de arriba", me gritó. Pues yo no creo—le dije siempre de buena manera—que de arriba hayan dado órdenes tan absurdas. Y a punto y seguido lo interrogué sobre la procedencia exacta de las órdenes para tratar nosotros de gestionar su revocatoria según se lo aclaré. Me repitió inmediatamente, casi sin dejarme terminar, que nada tenía que explicarme y a la vez con la mayor patanería me ordenó que me metiera. Le hice ver que yo estaba en el cajón de la puerta y que él no tenía derecho para hacerme entrar. En el acto ordenó a la policía que me condujera a la cárcel. Enfrente había público escuchando. En el momento en que la policía me cayó encima con inaudita ferocidad, yo oí que el público gritaba: "no pueden llevárselo, nada ha hecho, y además, es el diputado fulano de tal". A ese grito del público respondió altaneramente el Comandante Chaves: "llévenselo bajo mi responsabilidad". Y me llevaron. Yo quise resistirme en un comienzo, pero se me maltrató y hubo un momento en que casi se me da cincha.

Alguien le avisó al señor Presidente del Congreso lo que me ocurría y entonces él intervino en forma que le agradezco consiguiendo que se me pusiera en libertad. El Comandante hizo el simulacro de darme explicaciones, pero yo no quise admitírselas, porque comprendí que estaba representando una farsa. El se daba perfectamente cuenta de lo que estaba haciendo cuando ordenaba mi detención y a última hora, cuando vió la intervención del Presidente del Congreso, quiso remendarlo todo con unas explicaciones a q' yo tenía derecho para considerarlas como una burla intolerable. Eso fué todo. No recuerdo qué palabras proferí durante el atropello y después de él. Nada tiene de extraño que me hubiese expresado en forma dura. Pero afirmo honradamente que antes de mi detención yo no dí el menor motivo para ella. Veo que también se dice en el informe del Comandante que yo dije a la policía "que me apearía al Segundo Comandante". Eso es absolutamente falso. Se está curando en salud esa gente.

EXPLICACION AL CONGRESO

En sección aparte consignamos un sensacional reportaje del señor presidente de la república en el que manifiesta el licencido Cortés que el poder ejecutivo dará al congreso las explicaciones del caso.

EL INFORME DEL COMANDANTE DE HEREDIA

El informe que el primer comandante de Heredia, coronel don Carlos González, dirigió al señor presidente, es el que sigue:

"Señor Comandante en Jefe.
Casa Presidencial.
San José.

Con el debido respeto me permito poner en su conocimiento que hoy a las nueve horas se efectuó una reunión en el local de un teatro de esta ciudad, patrocinada por el centro pro-República Española. De acuerdo con instrucciones recibidas del señor Gobernador de la Provincia, procedí a dictar las disposiciones del caso, a fin de que la reunión se efectuara dentro del local del Teatro. La policía a la orden del suscrito y del segundo comandante, con toda corrección, indicaba a los concurrentes la prohibición de estacionarse en la acera o en la calle. A tales manifestaciones un señor desconocido para las autoridades, se declaró en abierta rebeldía, calificándolas de arbitrarias y tiránicas y trató de impedir el cumplimiento de la policía. En razón de esto, el sargento Aquiles Gutiérrez lo recomendó diciéndole: "Pase adelante o retírese". El reconvenido se negó terminantemente y fue entonces cuando el Sargento Comandante señor Chaves y el sargento Gutiérrez, tomándolo por los brazos lo apartaron y se lo entregaron a los policías Luis Sáenz y Rodolfo Chacón para ser conducido a la Cárcel. Seguidamente me trasladé a la Comandancia, a cuya puerta me esperaba el licenciado don Juan Rafael Arias, quien me informó que el detenido era el señor diputado comunista don Efraín Jiménez Guerrero. Luego de cambiar impresiones con el señor Arias y en un todo de acuerdo con él, marché a la Cárcel para ordenar la libertad del detenido, lo que en efecto se hizo. Fué preciso controlarme para no agravar los hechos, pues el señor Jiménez Guerrero, en cuanto estuvo frente a mí, me llamó "canalla". Yo le pedí que se guardara esos términos y que recobrara su tranquilidad, para que pudiera llevarse a buen término nuestra conversación. Le dije que si él se hubiera identificado, habría merecido otro tratamiento, por más que había faltado al respeto que la policía le merece a todo ciudadano y especialmente a un diputado. El señor Jiménez desestimó mis palabras y se obstinaba en calificar de canalla y tiránica la actitud de la policía. Le dí libertad y se retiró diciéndome: "No crea Ud. que me extraña ésto, ésto y más esperaba de esta época".

Según me lo expresó telefónicamente el Segundo Comandante, el señor Jiménez se presentó nuevamente a la reunión y observó una conducta descontrolada. Insistió en colocarse en la misma puerta y de la misma manera que cuando fué reconvenido. Nuevamente el sargento Gutiérrez le llamó la atención y se vió obligado a introducirlo por la fuerza. Un rato después, el diputado dicho salió a la puerta, tomó varias notas al lápiz, al parecer los números de algunos policías, y se marchó al despacho del doctor Fuentes con quien estuvo conversando por fuera de su despacho. Después no le vió más la policía.

Me informan Luis Sánchez y Rodolfo Chacón, que condujeron a la Cárcel al señor Jiménez, que durante el recorrido éste se expresó en términos hirientes para la policía. Llamó "maricón" al sargento Gutiérrez y sarcásticamente anunció la caída del Segundo Comandante y además dijo: "Ya verán, las cosas están comenzando en Costa Rica".

Lo antes expuesto es todo, cuanto puedo informar de los acontecimientos del día de hoy y de los cuales dí una breve referencia telefónicamente.

Con las debidas consideraciones reclamo el honor de suscribirme su atento y seguro servidor.

Carlos González.
Comandante de Plaza"

Comprará el Japón...

Viene de la Pág. TRECE

los muestrarios de las telas que produce la fábrica nacional El Laberinto, y le interesaron tanto, que hizo prepararle un metro cuadrado de cada dibujo, para enviar a Nagoya. El Comité organizador presentará ese producto costarricense, por su cuenta. Según declaración del señor Itoh, esos tejidos no dejan nada que desear en relación con los fabricados en su patria, donde la industria cuenta con muchos años de existencia.

También podemos adelantar que se entrará de lleno al intercambio de productos. Por el momento, entre las maderas, la de más inmediato uso es la de balsa, que se usa en la construcción de aeroplanos. Japón comprará este artículo en cantidades comerciales.

Y como la visita del señor Itoh ha sido tan ventajosa, pues se ha puesto en contacto con importantes importadores y exportadores,—estos últimos lo están visitando y le hacen ofertas en firme,—obtuvo de las casas que representa la autorización necesaria para permanecer hasta el sábado en Costa Rica.

Los últimos seis años...

Viene de la Pág. DIECISEIS

rrespondiente. En cada milímetro de cinta hay 24 lentes con un diámetro de curva de 32 milésimas de milímetro. A pesar de esta estructura microscópica existen entre los distintos lentes límites precisos. Se comprende que no se pueden superponer sencillamente las películas con esas rayas tan finas, porque se originaría una enorme confusión en las proyecciones. Pero se ha construído una máquina automática para copias que permite perfeccionar todavía el colorido al efectuar la copia. Se pueden atenuar excesivos contrastes o intensificar un color que aparece demasiado pálido. Por medio de diamante se graba en la máquina el conjunto del ravado microscópico con exactitud de una milésima de milímetro. El resultado es una gran fidelidad en el colorido.

Una ventaja importante del sistema Siemens-Berthon consiste en que con el mismo aparato actual se podrán proyectar los mismos films multicolor en blanco y negro hasta que se hayan modificado las máquinas de proyección al disponer de los recursos económicos necesarios para la adquisición del nuevo aparato. Las transformaciones que se han de realizar en los aparatos de impresión y proyección no son complicadas ni caras, en forma que en breve el film multicolor habrá desalojado al blanco y negro de sus posiciones actuales.

Acciones de Mercaderías Delcore & Aronne

14 de Septiembre de 1936.

SERIE "UU" — Amortización Nº 48. Fav. el Nº 93 de MAY DE MORALES.
SERIE "VV"—Amort. Nº 41. Fav. el Nº 96 de ESPERANZA MONTOYA.
SERIE "ZZ" — Amort. Nº 3. Fav. el Nº 41 de CARMEN SUAREZ.
"BOLERO" — Amort. Nº 54. Fav. el Nº 18 de MARINA RAMIREZ.
"SANTA CLAUS" — Amort. Nº 40. Fav. el Nº 93 de TRINA ALVAREZ. Con ₡ 35.00 efectivo y ₡ 100.00 en merc.
"STA. C. RICA" — Amort. Nº 24. Fav. el Nº 42 de MARIO CALVO
"PARIS" — Amort. Nº 47. Fav. el Nº 6 de VIRGILIO CALVO S.
"ROMA" — Amort. Nº 41. Fav. el Nº 78 de FELIX HERNANDEZ P.
"BERLIN" — Amort. Nº 23. Fav. el Nº 37 de ARABELA DE OSBORNE.
"VIENA" — Amort. Nº 5. Fav. el Nº 76 de FLORY DE PAULY.
EN FORMACION: Serie "A.1936" de ..... ₡ 2.00 semanales
Serie "Emir" de ..... 2.50 semanales
Serie "Barcelona" de.. 3.50 semanales

Vº Bº Agencia Principal de Policía Judicial. —

San José, Septbre. 14 1936.

Sastrería

LA COLOMBIANA

de F. A. GOMEZ Z.
— Teléfono 3283 —

Serie Medellín. Sorteo Nº 29 Favorecido el Nº 191. Pert. a don LUIS A. FERNANDEZ.

Serie Santander Sorteo Nº 8 Fav. el Nº 33. Pert. a don MANUEL A. FLORES.

Vº Bº el Agente Principal de Policía Judicial, FERNANDO LARA.

Es Ud. Mujer que sufre?

Seguramente porque ignora que "Viburnine" es el único médicamento que cura radicalmente cualquier desarreglo de la menstruación. Reglas dolorosas, largas, escasas o irregulares, "Viburnine" pone definitivamente remedio a ello. Un producto de J. A. Harris Ltd., Montreal Canadá.

Pídalo en las buenas boticas.

Gran Bazar La Casa — Gil & Hernando

Serie LA CASA I—Amortización Nº 51. Favorecido el Nº 53, perteneciente a doña FLORY DE PAULY.
Serie POPULAR Nº 2. Amort. Nº 41. Favorecido el Nº 26, perteneciente a don RICARDO FOURNIER VARGAS.
Serie LA CASA J.—Amort. Nº 19. Favorecido el Nº 130, perteneciente a doña ANA C. DE KEITH
Serie LA CASA K—Amort. Nº 2. Favorecido el Nº 141, perteneciente a doña EMMA D. de GUTIERREZ

NOTA: En formación la serie LA CASA L de ₡ 3.00 semanales

Vº Bº Fernando Lara, Agente Ppal. de Policía Judicial

TEATRO IDEAL

HOY A LAS 4 P. M.

LOS HOMBRES

A LAS 8.30 P. M. — Debut del eminente actor nacional ALBERTO CASTILLO

EL BELLAVISTAZO

PRECIOS: Entrada General ₡ 0.50 — Galería ₡ 0.25

PROXIMO DOMINGO!
El más grande Acontecimiento!
RAVENTOS y ADELA
El célebre QUINTUPLO DIONNE, en
EL MEDICO RURAL
(The Country Doctor)

RAVENTOS

DIA DE NUESTRA INDEPENDENCIA

HOY; a las 2, 4, 7 y 8.45 HOY!
a)—Estreno de la Extra hecha en España "Corre Mulilla"
b)—Se inicia la temporada de películas en ESPAÑOL, hechas en España, de la prestigiada marca

CIFESA

exclusivas de la "Distribuidora Hispano-Mexicana"
La Gran Película de Benito Perojo,
con MARINO BARRETO, ANTONITA COLOME y el gran cantante de flamenco, el célebre ANGELILLO, en la realización cinematográfica basada en la conocida novela de ALBERTO INSUA,

EL NEGRO QUE TENIA EL ALMA BLANCA

Toda el alma de España, en las canciones y en el idioma de nuestra Raza!
ENTRADA ..... ₡ 0.50

Mañana: PRISIONERO DEL ODIO

JUEVES. — Soberbio Estreno "UNIVERSAL"
Destinos Trágicos o Grandes Ilusiones
(GREAT EXPECTATIONS)
de la obra inmortal de Dickens

ADELA

1. "Aquí viene Gracia" — 2.30. "La Prófuga" — 4. "El Rey del Bataclán"
ENTRADA ..... ₡ 0.25

A las 7 y 8.45. — "El Negro que tenía el Alma Blanca" — Entrada ₡ 0.50

Mañana: "Herencia de Muerte"

4042

es el número del teléfono a que usted debe llamar para todo lo relacionado con suscriciones, traslados, quejas, etc.

AGENCIA GENERAL
del
Diario de COSTA RICA

HORAS DE OFICINA:

De 8 a. m. a 11 a. m. y de 1 p. m. a 5 p. m.

CINCO FUNCIONES EN LOS CINCO TEATROS!!

MARTES 15 DE SETIEMBRE DE 1936 — (Aprobado por la Censura)

PALACE

A LA 1 — Programa especial para niños
FABULAS y COMICAS DE LA PANDILLA

A LAS 2 — Parlante totalmente en español:
CRUZ DIABLO
PLATEA o BALCON 25 Cts.

El estreno más sensacional de hoy, tres tandas y tres llenazos! — Música! Amor! Romance! Aventura!
A LAS 4, 7 y 8.45 — SENSACIONAL PROGRAMA DE ESTRENO!
1º—Estreno de Revista PATHE de sucesos mundiales.
2º—Representación de la extra: LA CUCARACHA!
3º—¡EL ESTRENO DE HOY! REPUBLIC FILMS, presenta el grandioso espectáculo musical:

PIES INQUIETOS
con BEN LYON, JOAN MARSHALL, ISABEL JEWELL
ENTRADA: PLATEA o BALCON 50 CENTIMOS

Mañana a las 3, 6.45, 8.45: ADVERSIDAD.

TOVAC

A LA 1 — COMICAS — A LAS 2.30 — LOS SACAMUELAS
A LAS 4 — En Español! EL CABALLO DEL PUEBLO
Entrada 25 Céntimos

— A LAS 6.45 —
Irenne Dune en la joya
MAGNOLIA
— A LAS 8.45 —
George Brancoft en:
CARNADA DE TIBURON
Entrada 25 Céntimos

VARIEDADES

— A LAS 12.45 —
Johnny Weismuller en el éxito:
TARZAN EL HOMBRE MONO
Entrada 25 Céntimos

— A LAS 2.30 —
Johnny Weismuller en:
TARZAN Y SU COMPAÑERA
Entrada 25 Céntimos

Nunca ha visto Costa Rica una película más perfecta ni más gigantesca

A LAS 4, 6.45, 8.45 — A PETICION! A PETICION!

Warner Bros, presenta al máximo astro del cine, el apolíneo y romántico galán FREDRIC MARCH, Olivia de HAVILLAND, Anita LOUISE, Edmund GWENN, Claude RAINS, Donald WOODS, en el super gigantesco espectáculo humano de la vida de un hombre nacido del dolor, creado en el dolor y endurecido en el dolor:

ADVERSIDAD

Dirigida por Mervyn Leroy. Música Extraordinaria de Konghold. Grandes óperas en París y en Italia

ENTRADA ..... 50 CENTIMOS

Mañana. A las 3, 7 y 8.45: MARES TURBULENTOS

MODERNO

— A LA 1 Y 2.30 —
Laurel y Hardy en:
FRA DIAVOLO

— A LAS 4 y 6.45 —
William Powell en:
EL ASESINO INVISIBLE
Entrada 25 Céntimos

— A LAS 8.30 —
Jack Holt en el gran éxito:
MARES TURBULENTOS
Entrada 50 Céntimos

Mañana. 3, 7 y 8.45. El Sobre Lacrado.

AMERICA

— A LA 1 y 2.30 —
Laurel y Hardy en:
DOS FUSILEROS SIN BALAS

A las 4 y 7 Ruth Chatterton en ADIOS AL PASADO
Entrada 25 Céntimos

A las 8.45 — Ramón Pereda en CRUZ DIABLO
Parlante en español!
Entrada 25 Céntimos

Mañana, 7 y 8.45: El Capitán Tormenta.

Este documento es propiedad de la Biblioteca Nacional "Miguel Obregón Lizano" del Sistema Nacional de Bibliotecas del Ministerio de Cultura y Juventud, Costa Rica.