EL REPUBLICANO

DIARIO POLÍTICO Y DE INFORMACIÓN DE LA TARDE

Año II | San José, C. R., lunes 18 de Agosto de 1913 | Nº 482

DIRECTORES:
LIC. DON RICARDO COTO FERNÁNDEZ — DON ROGELIO FERNÁNDEZ GÜELL

REDACTORES
Lic. don Tobías Zúñiga Montúfar
Lic. don Luis Castro Ureña
Lic. Claudio Gonzáles Rucavado
Don Federico Tinoco Granados
Lic. don Juan Alfaro Vargas
Lic. don Tobías Gutiérrez Valverde
Lic. don José Joaquín Soto
Lic. don Alberto Calvo Fernández

ADMINISTRADOR
ARTURO AUBERT
OFICINAS:
Calle 4ª Norte
Frente a la Imprenta Nacional
TELEFONO 369 — APARTADO 960
NOTA:—Toda la correspondencia administrativa debe dirigirse al administrador.

CERVECERIA TRAUBE

Gran Fábrica de Cerveza
Hielo y Aguas Gaseosas
Unica fábrica cuya producción de máquinas refrigeradoras es de 30 tdas. al día.

Esta fábrica solamente emplea los mejores materiales del mundo; deseosa de satisfacer los gustos más delicados, ha escogido ingredientes como lo es la Malta de Olmutz, Moravia, Lúpulo de Saaz, Bohemia, y esencias de las mejores fábricas de toda Europa. Todas las botellas se esterilizan antes de ser ocupadas por medio de máquinas esfeciales importadas por la casa; y para la pasterización de la cerveza cuenta esta fábrica con la mejor máquina automática patentado en los Estados Unidos.

Especialidad en KOLA CHAM, Cream Soda, Ginger, Ale, Limonada, Kola y Zarzaparilla

SELECTA

Imitada por todas,
Igualada por ninguna

CONSEJO
¿SE LE OFRECE A UD. COMPRAR UN ATAUD?
DIRIJASE A LA
FUNERARIA DEL SUR
DE ENRIQUE AZOFEIFA
situada en la calle de la Soledad, contigua a la Plaza del Ganado. Allí encontrará usted surtido completo de ataudes, buen trato, servicio a toda hora, y economía de un veinticinco por ciento del precio que le cobren en otra parte.

SEMILLAS
Bajo garantía ofrecemos un buen surtido de Semilla de Hortaliza, que acabamos de recibir, con especialidad Cebollas Luisiana y otras clases
ALMACEN DE GRANOS
TOMAS FERNANDEZ & HERMANO

C. MANGEL & Co.
Detrás del Colegio de Señoritas
Instalaciones, iluminaciones y rótulos eléctricos

Basigó y Alvarado
ALMACEN DE GENEROS Y ABARROTES
Han recibido y venden a precios sin competencia, y exclusivamente por mayor, Arroz, Tabaco Virginia, Gangoche, Zarazas americanas, Zéfiros, Casimires ingleses, Loza, Cristalería y otros artículos.
Unicos importadores del papel para cigarrillos marca SERRANO
y del afamado betún para calzado CORDIN

ANTONIO URBANO & Hno.
EL GREMIO
En este acreditado Almacén de Abarrotes se encontrará toda clase de mercaderías, siempre frescas y baratas.
SAN JOSE, COSTA RICA
Lado Norte del Mercado

Ropa de Canarias bordada a mano
Se encuentra de paso en esta capital, por pocos días, el señor Rafael González López, agente de la Casa SARVELLA PERERA, de Canarias, quien venderá a precios muy bajos, en la
TIENDA DE ENRIQUE RAWSON
frente al Almacén de Steinworth Hno., los artículos siguientes:

Camisones de día	Calzones	Cuellos
Camisas de dormir	Corpiños	Manteles
Fustanes	Peinadores	Servilletas
Matines o mañanitas	Delantales	Tapetes
Fundas p. almohadas	Vestidos blancos	Cubre bandejas
Almohadones	Vestidos crudos	Cubre vasos
Cortes para blusa	Sábanas	Vestidos para niña
Batas para señora	Colchas	Calzones para niña

y toda clase de ropa interior y exterior para señoras y para niños.
TODO DE PURO HILO BORDADO A MANO
ESTA ROPA SE GARANTIZA DE MUCHISIMA DURACION
OCASION UNICA EN COSTA RICA
En exhibición todo el día en la TIENDA DE ENRIQUE RAWSON
PRECIOS AL ALCANCE DE TODO EL MUNDO

IMPRENTA
LA MEJOR DEL PAIS
FOTOGRAFIA
LA MAS ARTISTICA
LIBRERIA ALSINA
Avenida de la Estación, Calle 4ª Norte
NOVEDAD Y ECONOMIA
PAPELERIA
DE GRAN LUJO
ENCUADERNACION
DE PRIMERA CLASE

CANTINA INTERNACIONAL
El aperitivo para el almuerzo o la comida y el refresco a medio día o la cerveza en la noche, los toma hoy todo el San José elegante en la Cantina Internacional. Es la mejor de esta ciudad, sus licores son los más finos. Está situada frente a Fortich y Spriella, al lado de la relojería de Chapatte.
ENRIQUE ROIG M., Propietario — JOSE ROIG M., Administrador

GRAN HOTEL INTERNACIONAL
(Fundado hace más de treinta años)
Establecimidnto situado en el punto más céntrico de la capital.
El restaurant es de primer orden; vinos y licores de primera calidad y cuartos con todo el CONFORT deseable.
La fama de esta casa se confirma con la constancia y fidelidad de su clientela extranjera y del país.
Es el Hotel preferido por las gentes de buen gusto.
Alfredo Tosi
Propietario

Nueva Relojería
de FRANCISCO MÜLLER
La primera en su clase. Surtido completo. Servicio esmerado
Precios sin competencia
FRENTE A LA PLAZA DE LA ARTILLERIA

AL ALMACEN ROMERO
acaba de llegar un surtido de
Sedería, artículos de lujo y novedades
para satisfacer a su numerosa clientela
VISITE USTED ESTE ESTABLECIMIENTO
RECIBIRA MUY AGRADABLES IMPRESIONES

EN LOS GRANDES DEPOSITOS DE MADERAS DEL PACIFICO
FRENTE AL SEMINARIO
Y EN EL ANEXO A MI ASERRADERO, EN LA SOLEDAD,
hay un inmenso surtido de maderas secas de primera clase para construcciones, en Guayacán, Cristóbal, Almendro, Jenízaro, así como una especialidad en tabloncillo, tablilla, traslapos, guarniciones, cornisas, molduras, rodapies, sócalos, reglas, etcétera, etcétera.
Mis precios son los más reducidos de la plaza
Ag. 7-alt. ADOLFO GARCIA

El gran fracaso del duranismo en Cartago

Algunos jefes del partido duranista de esta ciudad pensaron en días pasados traer al doctor Durán para hacerle una manifestación de fuerza y de grandeza; pero uno de éllos, más previsor que los otros les dijo que antes de tal cosa era menester saber con cuanta gente contaban para no llevar un fracaso y desilusionar al candidato.

Y en efecto, comprendiendo que era necesario sondear la situación, acordaron verificar una reunión pública en la plaza de Los Angeles el 2 del corriente mes, día de la Patrona de Cartago, Nuestra Señora de Los Angeles, y por consiguiente día de mucha afluencia de gente de todas partes.

Con ocho días de anticipación prepararon su gran fracaso, mandando comisiones especiales a todos los barrios a anunciarla, a la vez que hacían circular millones de invitaciones.

Pues bien, a las once de la mañana dieron principio a su tan cacareada reunión aprovechando la salida de la misa con un tiempo inmejorable; pero el pueblo desfilaba indiferente ante su tribuna y se dirigía impasible a sus casas. Y admírense mis lectores, la gran manifestación se redujo a unas 200 personas de toda la provincia de Cartago. Y no me vayan a salir luego conque era una reunión cualquiera, pues como oradores trajeron a don Leonidas Pacheco y a don Ernesto Martin, sus dos mejores predicadores, los de la verba elocuente, los apóstnles de la verdad, los que dicen no emplear del insulto en su oratoria: todas estas cualidades que se atribuyen ellos mismos han quedado muy ultrajadas en esta ciudad, pues esos señores al contemplar los cuatro gatos que los escuchaba y la enorme masa republicana que en el otro extremo de la plaza prorrumpía en vivas a nuestro Partido y a nuestro Jefe, lanzaron sus diatrivas contra nuestro ilustre y honrado candidato y contra los *descamisados* que lo aclamábamos.

También habló un señor veterinario recién llegado del exterior (una de las becas de don Cleto) a quien como no le dá resultados pecunarios su profesión, se ha dedicado a leer discursos en todas sus reuniones. Qué hemos de decirle!...

Pues bien, los señores verdiblancos han resuelto no traer al doctor, ni pensarlo siquiera!, por carecer de gente para recibirlo, y por consiguiente para que dicho galeno no comprenda el timo, no se desilusione, y por consiguiente no afloje...

Y si esto sucede en la ciudad de Cartago que ellos consideran su Puerto Arturo, qué será en el resto del país?—*Corresponsal.*

De San Juan

No ha mucho tiempo que por asuntos de política, según se cree, fué trasladado a Alajuela el Sargento de Policía Benedicto Rodríguez.

Dicho señor, en unos días que tuvo a bién venir por estos lados netalmente republicanos, se figuró que ó podía ser el supuesto *coco* conque se le infunde miedo a los inocentes, (que por dicha aquí no hay), dándose el tono de decir que apostaba de cien a quinientos colones a favor de la candidatura de Durán, y como alguien aceptó la apuesta, puso la excusa de decir que no la llevaba a cabo, porque su empleo no se lo permitía.

Señor Sargento: no sería que a sus fabulosos quinientos colones no les volvería a ver ni el sello? O se figuró que por sus rayas haría creer a muchos que Ud. sabía mejor de asuntos políticos, donde mejor haya quien pueda ser su maestro?

Mucho siento, señor Rodríguez, no vaya a ser que más adelante tenga que darle el último adiós a su uniforme, y este sí que, ¡no... vol...verá!

DEMBEL HUESO

La argolla colorada

Para que el público se convenza de que en realidad es cierto lo de la «Unión», sírvanse pasar a la administración de EL REPUBLICANO, y se le informará de lo que sigue:

Se alquila una hermosa casa contra temblores, propia para una familia regular y con un magnífico establecimiento que cualquiera en poco tiempo duplicará su capital.

La Directiva Civilista de Escasú

Después de grandes sacrificios y miles congojas, el grupillo rojo pudo concertar su directiva.

Ninguna nueva adquisición han hecho aquí los civilistas; todos ellos son históricos, con excepción de tres extranjeros, comerciantes ellos, que justifican su filiación política con el pobre argumento de que don Rafael Iglesias favocerá el comercio dando amplia libertad en la venta de licores.

Es bien sabido que si por desgracia para Costa Rica voliera aquel nefando gobierno de los ocho años, don Eduardo Protti volvería a su patria a respirar el ambiente puro de la libertad, horrorizado de haber contribuído a establecer el régimen del terror en esta tierra que lo ha recibido con cariño y donde ha amasado una regular fortuna.

Como amigo, pues, y como extranjero, deploramos la intromisión del señor Protti en la política del país, amparando a un tirano que la parte sana y honrada de Costa Rica ha rechazado con indignación.

Ahora, analizemos la directiva que tanto trabajo ha costado a los señores del botón rojo.

Eduardo, Marino y Manuel Protti, extranjeros no naturalizados; Pío Sandí y Tobías Alvarado, vecinos hoy de San Antonio de Belén; Luis Alvarado y Rómulo Sandí, procesados, el segundo preso en Heredia; Rafael Marín G., Isaías Herrera Angulo, Marcial Cartín, Francisco Sandí Torres, Benjamín Mora Guerrero, Rubén Chacón, Ramón Chávez, menores; Juan Bautista Sandí, inútil para votar: José Pablo Angulo, vecino de San Carlos; José Chaverri Mta y Antonio Ortiz Alvarado republicanos; José Angulo, repetido; Ricardo Jiménez, neutral; Pasión Herrera, vive en San José y Rubén Agüero Rojas, desconocido.

De ochentinueve, pues, a que queda reducida la directiva cantonal—y no central como aparece en el organo oficial del civilismo— quedan aún varios dudosos que por compromiso aparecen ahí pero que no votarán por Iglesias.

Suponiendo que los civilistas caracterizados fueran 89, diez corresponden a San Rafael, diesisiete a San Antonio y sesenta y dos al Centro. Ahora señores civilistas, ¿a donde está el tan cacareado triunfo de Uds. en el Centro?... Será que Uds. creen, como creía el señor Iglesias en la campaña pasada que la presidencia la tenía en la bolsa. ¡Pobres ilusos! El 7 de diciembre proximo, día de las grandes liquidaciones, les acompañaremos en su postrer suspiro.

JORGITO

Escasú, agosto de 1913.

Reúnese el Congreso

para acordar que la mayoría reconoce la razón que la minoría tiene de estar indignada por no haber investigado porqué está vendiendo tan barata Ernesto Valverde la semilla de guinea, fresca y garantizada, a dos colones cajuela; y concediendo grandes descuentos en las compras al por mayor. El depósito único es su casa de habitación, cincuenta varas al Sur de la Botica Francesa.

Este documento es propiedad de la Biblioteca Nacional "Miguel Obregón Lizano" del Sistema Nacional de Bibliotecas del Ministerio de Cultura y Juventud, Costa Rica.

¿Por la fuerza?

No; siempre por la razón

En vista de la denuncia hecha por EL REPUBLICANO ante al Pueblo y las Autoridades, de que el doctor don Carlos Durán había dicho, en la última «ovación» del agonizante nacionalismo, que llegaría a la Presidencia «por la razón o por la fuerza», «La Prensa Libre» del sábado pone idéntica expresión en labios de nuestro candidato, con la palpable intención de atraer sobre nuestro Partido el desprestigio y la desconfianza de que ellos se han hecho acreedores.

No por dar superfluas explicaciones a quien no las solicita, sino por desvirtuar conceptos mentirosos, tachamos como falsa la afirmación de nuestro colega. Nosotros estuvimos con nuestro Jefe en San Isidro, y nos consta que, si el doctor Durán es capaz de lanzar esas baladronadas, don Máximo es lo suficientemente sensato, como lo ha probado en más de una ocasión, para proferir semejantes expresiones.

La política del Partido Republicano ha sido en un todo ajustada a la ley.

Ayer, pudo nuestro actual Presidente pronunciar esa arrogante expresión, que entrañaba el sentir de la inmensa mayoría de los costarricenses, pues regía los destinos de la Nación un hombre que más de una vez había atentado contra los derechos del pueblo y que principiaba a mostrar cierta parcialidad en favor de Iglesias.

Hoy, que nos gobierna un verdadero repúblico; hoy, que está en el Capitolio para garantizar nuestros derechos eternamente conculcados el hombre que—pésele a quien le pese—nosotros elegimos, esa expresión varonil no pasaría de ser un desplante, pues no tiene ningún mérito alardear de valientes en esta honrada y pacífica administración.

El Partido Republicano, que resistió con admirable estoicismo los doce años de Iglesias, los cuatro de Esquivel y los cuatro de González Víquez, sin arredrarse jamás ante las prisiones o el destierro, hoy con noble regocijo puede decir: «Llevaré a la Presidencia a Máximo Fernández por la razón, y nada más que por la razón, porque tengo en el Capitolio a mi candidato de ayer que garantiza mis derechos, y al frente de mis legiones, va mi pendón azul, que siempre se encuentra en el camino del honor y de la gloria.»

POR TELEGRAFO

De Esparta

Agosto 16.

Rafael Iglesias en ésta. La naturaleza le ha sido adversa. A su llegada, después de ocho días de invitación no encontró sino su comisión a sueldo y unas cuantas bateas en calidad de préstamo. En cambio Esparta, la republicana Esparta se congregó en el club para probar una vez más al Jefe del civilismo que no puede ni debe ser civilista; tal ha sido el desconcierto de don Rafael que ha resuelto marcharse para no volver jamás.

Corresponsal

De Puntarenas

Agosto 17.—10.20 a. m.

En este momento Puntarenas se engalana con banderas, gallárdetes y vivas azules, parece que se aguardara a nuestro querido candidato. Desgraciadamente es el enemigo sempiterno de este Puerto el que llega y el pueblo ha querido lanzarle su protesta de esa manera, azulándolo todo. !Viva Puntarenas!

Corresponsal

Agosto 17.—4.10 p. m.

Trescientas personas entre mujeres y niños recibieron hoy a Iglesias. Había gente de toda la Provincia. Republicanos solo de esta ciudad, en número de doscientos cincuenta esperaron a la hora del tren a don Rogelio Fernández Güel, quien imprevistamente retrasó su viaje.

Corresponsal

Agosto, 17.—4.40 p. m.

Acaba de llegar a este puerto su declarado enemigo, el jefe rojo que quiso suprimir del mapa a este bello puerto. Los puntareneños le supieron demostrar que son dignos costarricenses, pues solo trescientos individuos de distintas localidades traidos al efecto, lo fueron a encontrar, en cambio, como se dijera que llegaba Fernández Güel, espontáneamente se reunieron no menos de doscientos cincuenta puntareneños legítimos que fueron a la estación a recibirlo, ovacionando al Lic. Santos que llegó; luego hubo hermosísima reunión republicana con más de 300. La manifestación civilista, es pues, un verdadero fracaso.

Corresponsal

Agosto 17.—5 p. m.

Puntarenas está engalanada de azul, las casas llenas de banderas azules y vivas Fernández, hombres y mujeres lucen hermosos lazos azules. De todos modos se manifiesta la más enérgica protesta contra la profanación que de este suelo hace el cacique de los doce años. El civilismo de aquí es un grupito diminuto y desesperanzado; para no aparecer tan poco trajo gente hasta de Alajuela, Esparta y otros pueblos y sin embargo, nosotros esperábamos que su manifestación no llegaría al colmo del ridículo en que ha quedado. Iglesias debe haber comprendido que ya su tiempo pasó.

Corresponsal

De Escasú

Agosto 17.

Reunión republicana brillantísima; oradores señores Licdo. Gutiérrez y el amigo Vargas espléndidos; los republicanos entusiasmados aplaudían sin cesar a nuestros adalides de la gran causa republicana. Rebatieron al señor Martin, el cual no esperó segundo debate, abandonando el campo y marchándose con sus cuatro que lo seguían y se fué a refugiarse a su club, donde repartieron licor a sus partidarios, único medio de conquistar adeptos.

¡Viva el pueblo de Escasú!
¡Viva el Lic. Máximo Fernández!

Corrresponsal

De Acosta

Agosto 17.

Reunión republicana en el mayor orden y compostura; oradores duranistas como de costumbre insultando con sus dardos envenenados, y ya se convirtieron en reloj de repetición con las tales armas. Oradores fernandistas Calvo y Umaña supieron valientemente defender los ataques del enemigo, siendo ellos los que abandonaron la tribuna.

Corresponsal

De San Pablo de Tarrazú

Agosto 18.

Acabamos celebrar reunión con sumo entusiasmo y gran número de adeptos. Duranismo hizo reunión también pero con unos cuantos verdes. Cuando nuestros oradores Feo y Brid hablaban, los verdosos provocaron mucho. Esa es la política de los duraznos. Rómulo Tovar, por miedo, no tuvo hoy palabras sucias como las tuvo en San Marcos y Santa María en contra de Máximo Fernández, pues varios republicanos estaban dispuestos a bajarlo de la tribuna. Feo estuvo a la altura y fué muy aplaudido. Brid disertó punto por punto la vida política de Durán y tuvo frases muy bellas para las mujeres. También hizo una brillante defensa del Licenciado Máximo Fernández, combatió al enemigo con cultura y energía. Fué bastante aplaudido. Los discursos de Feo y Brid gustaron mucho al pueblo. Esta noche haremos reunión en San Marcos. En estos pueblos triunfo azul seguro.

Corresponsal

Ecos de la manifestación republicana de Santo Domingo

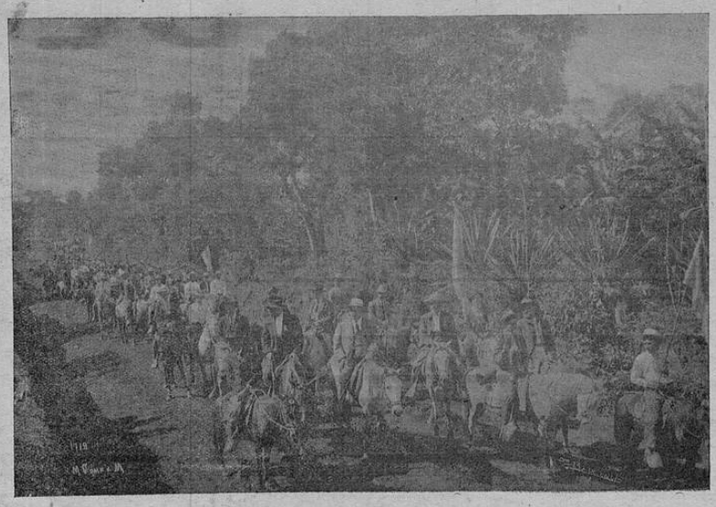

La manifestación rumbo a Santo Domingo

De Atenas

Agosto 18.

Ayer fué día célebre, comisión duranista fué alquilada al civilismo para vociferar. El civilismo fué alquilado al duranismo para aplaudir; conociéndose ellos mismos su debilidad no pudieron hacer otra cosa que darse un abrazo fraternal para ayudarse a bien morir.

Corresponsal

De Orotina

Agosto 18.

Hermosa reunión en plaza pública, unos pocos duranistas aplaudiendo al aspirante a diputado, orador civilista. Orador duranista declara que sí es cierto que están unidos para atacar a nuestro Jefe y votar por Iglesias en las elecciones. Gran parte del duranismo honrado protestaron indignados y se unirán al republicanismo. Oradores republicanos muy aplaudidos.

Corresponsal

De Santiago

Agosto, 18.

Domingo 17 gran reunión. Orador Aristides Moya Carrillo ovacionado muchas veces. Mucho orden y entusiasmo.

Corresponsal

De Juan Viñas

Agosto 17.

Reunión muy hermosa, el pueblo entusiasmado portando divisa azul grita «Viva Fernández!». Nuevas adhesiones. Oradores Rivas y Jiménez hicieron bellísimos discursos.

José María Quirós

De San Mateo

Agosto 17.

Grandísima reunión, pueblo entusiasta. Nuestra causa va camino del triunfo. El Partido Republicano crece por momentos en todo este contorno que cifra su felicidad en ver a Máximo Fernández en el Solio Presidencial.

Guzmán, Centeno

De Liberia

Agosto 16.

Anoche, en Cañas Dulces, el civilista Presbítero Lombardo celebró los esponsales de los novios rojo y verde ante numeroso público republicano. Para la bendición de tan simpática pareja a quienes les deseamos una eterna luna de miel hubo mucha alegría entre los muchachos: fiesta de foot ball en que casi hay linternas rojas y verdes.

De Guadalupe

La reunión de la noche espléndida. El salón del club de bote en bote. Los oradores republicanos Rosendo del Valle, Humberto Alcázar y Von Bulow comisionados por el partido, defendieron con calor y brío los cargos que el duranismo viene lanzando en este pueblo.

La palabra de estos señores arrastró a muchos duraznos, civilistas y neutrales que vinieron a afiliarse al partido de la justicia y de la verdad.

Corresponsal

De Heredia

Reunión anoche con un lleno completo apesar de ser el local más grande de la ciudad. La orquesta amenizó el acto.

Pueblo entusiasmado arengaba al Lic. Fernández y al gran Partido Republicano.

El azul domina aquí sobre todo, y el pueblo entero sabe que el triunfo esta vez no hay quien se lo quite al Partido Republicano.

Corresponsal

De San Pablo de Barba

Nos cuenta el amigo don Rafael Vargas, caballero de posición muy ventajosa en todo sentido, vecino muy estimado en este pueblo e incorruptible republicano, que el catorce del corriente, su sobrino Rafael Herrera Vargas llegó a molestarlo, intentando principalmente arrancar los «Viva Fernández» que tiene en el frente de su casa. Esto ocurrió en el día.

Más tarde, ya de noche, volvió Herrera con el termómetro un poco más alto y estuvo haciendo disparos en los alrededores de la finca del señor Vargas, éste dió cuenta a la autoridad política del cantón.

Hechos como éste podrían considerarse comunes si sus protagonistas fueran otra clase de individuos, pero no es ese el caso: Herrera es hijo de don José Manuel, persona bastante seria, quien ha procurado por la cultura de sus hijos.

Sobre todo, el partido duranista, ya que ve tan próximo su fin, debiera hacer lo posible porque su muerte sea tranquila, que encierre sus cosacos para que no perturben su agonía.

Corresponsal ambulante

Para Encarnación Mayoral

Eres artista

Encarnación Mayoral hizo su aparición ayer noche en la sala de nuestro primer Coliseo, ante un numeroso público selecto y escogido de la más distinguida sociedad.

Mis pasos iban enderezados tan sólo para juzgar el mérito de esta célebre Diva de quien multitud de veces había escuchado grandes elogios que resultan muy justificados por cierto, porque la señorita Mayoral reune positivo talento artístico.

Esperaba ansioso su salida al palco escénico, y no se retardó mucho mi deseo, presentándose a mis ojos lujosa y elegantemente ataviada, de cuya blancura resaltaba como por encanto aquel hermoso y bien delineado busto de maneras distinguidas y perfectas.

Comenzó su trabajo ejecutando la romanza del primer acto de «Bohème», donde el inmortal Puccini puso todo su genio é inspiración.

Encarnación supo detallar con marcada expresión, con rítmica armonía, el difícil pasaje de esta colosal obra que encierra una prueba de mérito efectivo para las cantantes que llevan en sí la firme seguridad de su buena escuela.

La señorita Mayoral cantó esta parte con extraordinaria agilidad y maestría, modulando las frases y emitiendo con suma firmeza y valor arrogante, delicadas notas que matizaba con admirable naturalidad. Hermoso, divino, emocionante, para todo el que tenga el alma de artista, fué aquel recitado final que subrayó y vocalizó de manera tan sublime, que le valió una ovación estruendosa de todos sus admiradores.

Si en Andrea Chenier estuvo admirable, no lo ha estado menos en su Santuzza, imprimiendo con dramática nota el carácter del personaje que Mascagni creó para su obra.

Con qué valentía ataca los agudos que llegan al oído del espectador, como envueltos en gratísimos timbres llenos de bella armonía, y lo mismo que eleva, transporta, resuelve, vocaliza y afirma con base sólida y convicción segura sus limpias apoyaturas que hacen vibrar sus frases sin que se pierda una sílaba.

La fama de que vienes precedida no miente, las flores y coronas que a tus plantas arrojaron los públicos más inteligentes de Europa, son muy merecidas; los títulos que supiste conquistar en el espinoso y artero camino del arte, son un trofeo para tu brillante carrera, que bien puedes conservar para tu gloria.

En las variaciones al piano, colosal. El «Nocturno» de Listz, y la «Polonesa» de Chopin, no pueden ejecutarse con más limpieza tan difíciles partituras. ¡Qué ejecución de manos al correr sobre el teclado! ¡qué efecto de notas y qué actitud como maestra!

Para los señores Cardona y Osma va también mi aplauso pues no puedo dejar en olvido, el brillante trabajo de estos dos artistas que cooperaron con su genio musical al éxito de la fiesta, y para Encarnación ¿qué diré que no haya sido vertido por plumas más autorizadas que la mía? que es una estrella de primera magnitud, está demostrado, porque en la expresión de su rostro lleva reflejado el sello del arte, porque desde que sale al proscenio, briosa, dulce y atractiva, se destaca en todos sus movimientos escénicos una perfecta y natural distinción que la obligan a ser artista, que la exigen ser un genio.

Para ella, va esta humilde ofrenda que vale muy poco como premio a sus méritos artísticos pero que es el exponente sincero de mi admiración.

ROSENDO DEL VALLE

San José, 17 de agosto de 1913.

La aplanadora en Cartago

Ayer se verificó una hermosa reunión en esta ciudad. Asistieron como quinientos republicanos. Hicieron uso de la palabra los señores Fernández Güel, don Próspero y don Rogelio, el Coronel don Samuel Santos, el Licenciado don Alberto Pacheco, don Félix Mata Valle y un inteligente artesano guanacasteco. Los oradores fueron ovacionados. Terminada la reunión se verificó un imponente desfile que llenaba más de cien varas de 8 en fondo, y de regreso al club a depositar el estandarte, volvieron a hacer uso de la palabra, desde los poyos fronteros, al aire libre, los señores Fernández Güel y Monje. El público entusiasmado prorrumpió en vítores a nuestro Candidato.

La reunión de anoche puede decirse que fué una de las más hermosas que se han verificado en Cartago.

El duranismo también se reunió; pero en corta proporción, para escuchar a los señores Licdos. don Leonidas Pacheco y don Alejandro Alvarado h.

Mucho se comenta aquí el resultado del Censo, pues nuestros adversarios no esperaban que el fernandismo estuviera en mayoría.

EL CORRESPONSAL

Cartago, 18 de agosto de 1913.

Así, pues, a las reuniones todos

No debe quedarse nadie sin asistir a las reuniones. Grandes y pequeños entrarán en los desfiles, dirigiéndose al Gran Café «Ideal» que se ha instalado frente al establecimiento de don Cesareo García. *Será este el mejor de la Capital.*

Francisco F. Castillo

Datos del censo oficial

Puntarenas

Agosto 17.

Acaba de cerrar el censo oficial arrojando datos así: Republicanos inscriros hoy, 71; civilistas, 30; duranistas, 12. Así se habla!! 29 sobre ellos dos. El pueblo porteño indignóse por la llegada del eterno enemigo nuestro, Jefe de los Rojos. Gracias a la presencia de los Jefes Republicanos pudo evitarse un encuentro entre los nuestros y los rojos en la estación. Población entera engalanada de azul y el mar parece entonar un himno a la beldad azul como él, cuyas faldas besa festonándolas de espuma. Le ha sido contraproducente el viaje al pretencioso rojo. el partido se desbanda y nuestras filas ya compactas aumentan hoy asombrosamente. Los Jefes del Civilismo y la Policía hánse portado a la altura de su no desmentida cultura. ¡Viva Puntarenas Fernandista! ¡Viva el Partido Republicano!

Corresponsal

Cañas

Agosto 18 de 1913.

En el centro, nuestros, 241; civilistas, 193; duraznos, 23; neutrales, 175. En Lajas, 70 republicanos, civilistas 3. Taboga, unánime.

Corresponsal

Cartago

Agosto 16 de 1913

Centro: fernandistas 195, duranistas 188, civilistas 150, neutrales 125. En el cuartel del Carmen, que corresponde a ese distrito electoral, resultaron 26policías duranistas y 6 republicanos. Contamos aquí, pues, con mayoría. De los neutrales, muchos son fernandistas que por varias razones no quisieron dar su filiación política, pero votarán en diciembre por Máximo Fernández.

Corresponsál

Pacaca

14 de agosto de 1913.

El Censo se está levantando con muchas omisiones e irregularidades. En el centro, Brasil, Ticufres y Rodeo, no he sido invitado como representante del Partido Republicano, enseñándome únicamente las listas. En Bajos de Jaris, apenas si se practicó el Censo. En Tabarcia y Guayabo, lo levantaron las autoridades sin representación de nuestro Partido. Ruégole quejarse ante el señor Presidente de la República. Si necesita más datos, se los daré.

C. MATAMOROS

NOTA.—Los datos NO OFICIALES que publican los periódicos duranistas, deben ponerse en cuarentena. Su aparente imparcialidad no debe engañar a nuestros correligionarios. Cuando tengamos completos e indiscutibles de todo el país, los publicaremos. Por ahora, debe dar idea de los avances republicanos el hecho de que en estos momentos aparecemos con mayoría—confesada por nuestros mismo contrarios—en Alajuela, la plaza fuerte del civilismo, y en Cartago, el fuerte del Olimpo. San José y Heredia, como siempre republicanas, ostentan con orgullo, hoy como ayer, su penacho azul, símbolo de sus ideales de libertad y progreso.

De San Antonio de Desamparados

Agosto 5.

El domingo tres de los corrientes estuvieron entre nosotros los apreciables caballeros don J. de Amaral Murtiñho, Ministro del Brasil; don Oscar Seller Juliá, don Jorge Hine, don Adolfo Osborne, don Enrique González Herrán, doctor don Daniel Gutiérrez Navas, Coronel don Ricardo Monge y el simpático amigo de los sanantoneños don Cayetano López García, quien posée una preciosa finca en este lugar. Ratos agradables se pasan en compañía de nuestros visitantes antes mencionados, quienes comparten con nosotros las horas de solaz y alegría que les embarga el espíritu, cuando respiran el ambiente puro y perfumado de nuestros bellos campos; no se olviden de visitarnos estimados amigos, que esos son nuestros deseos.

Próximamente publicaremos nuestra directiva, la que cuenta ya con setenta y ocho adeptos dispuestos a trabajar con empeño por nuestra noble causa: la causa de la Democracia y el Republicanismo, que llevará al Poder al dignísimo Jefe del Partido Republicano Lic. don Máximo Fernández.

Próspero Abarca M.

Infausta noticia

Capellades, agosto 18 de 1913.

Acaba de expirar el honrado y valiente anciano don Nicolás Loaiza. La humanidad pierde uno de los mejores ciudadanos y el Partido Republicano uno de sus mejores soldados. Paz a sus restos.

Corresponsal

Este documento es propiedad de la Biblioteca Nacional "Miguel Obregón Lizano" del Sistema Nacional de Bibliotecas del Ministerio de Cultura y Juventud, Costa Rica.

ORGANIZACION REPUBLICANA

Directiva provisional de Belén de Carrillo

Queda del siguiente modo, instalada en Belén, la directiva del Partido Republicano, que postula como candidato a la presidencia de la República en el período constitucional de 1914 a 1918, al egregio ciudadano don Máximo Fernández:

Presidentes Honorarios

Don Antonio Carmona
» Federico Angulo
» Jesús Contreras

Presidentes Efectivos

Don Abraham Sequeira
» Crisanto Méndez

Secretario

Don Pablo Villareal

Prosecretario

Don Rafael Vargas

Tesoreros

Don Eleuterio Méndez
» Pedro Ortega

Jefes de Propaganda

Don Anselmo R. Miranda
» Adolfo Navarrete
» Abelardo Alvarez

Vocales

Don José María Aguilar
» Julián Carmona
» José M. Tenorio
» Isabel Contreras
» Pablo Contreras
» Ricardo Contreras
» Jesús Vargas
» Virgilio Angulo
» Salvador Caracas
» Samuel Angulo
» Manuel Ondoy
» Manuel Lara
» Gabriel Mayorga
» Ezequiel Alvarez
» Vidal Alvarez
» José Alvarez
» Esteban Angulo
» Antonio Angulo
» Roberto J. Obando
» Felipe Angulo
» Felipe Espinosa
» Guillermo Noboa P.
» Santos Ortega
» Zacarías Alvarez
» Paulino Ondoy A.
» Benjamín Aguilar
» Francisco Cruz
» José M. Noguera
» Mateo Díaz
» Manuel Villareal
» Ernesto Mendoza
» Pastor Mendoza
» Antonio Marena
» Clotilde Mendoza
» Nicolás Camareno
Don Pedro Cruz
» Leocadio Villareal
» Neftalí Marchena
» Vicente Camareno
» Patria Sequeira
» José María Sequeira
» José Dávila
» Pablo Angulo B.
» Andrés Aguilar
» José Aguilar
» José Sinesio Ortíz
» Feliciano Ortiz
» Lino Ortiz
» Natividad Castañeda
» Segundo Angulo
» José Contreras
» Leocadio Angulo
» Pilar Carmona
» Dionisio Angulo
» Francisco Angulo
» Francisco Ondoy
» Ernesto Navarrete V.
» Daniel Angulo

Directiva de Corozal

Los infrascritos vecinos de Corozal de Lepanto reunidos en la casa de don Gregorio Alvarez, acordamos adherirnos al Partido Republicano que proclama al eximio ciudadano don Máximo Fernández, como candidato a la Presidencia de la República de 1914 a 1918 y dejamos constituida la Directiva siguiente:

Presidente Honorario

Don José Rodríguez

Presidente Efectivo

Don Horacio Gómez

Vicepresidente

Don Inés Muñoz

Tesorero

Don Cleto Rodríguez

Jefe de Propaganda

Don Jesús Guevara

Vocales

Don José González Gómez
» Braulio Abarca Baltodano
» Neftalí Rodríguez Angulo
» Francisco Espinosa
» Leandro de J. Valencaino
» Mercedes Chaves
» José Estanislao Muñoz
» Cleto Aguirre
» Gregorio Alvarez
» Vicente Núñez
» Patrocinio Pizarro
» Delfino Núñez
» Epifanio Núñez
» Justo Suárez
» Filiberto Rosales
» Tiburcio Morales
» Lorenzo de J. González
» Eusebio Rivas Muñoz

LAS FOTOGRAFIAS

republicanas se encuentran de venta en el taller de don Manuel Gómez Miralles contiguo a la Botica de don Mariano Jiménez, o sea detrás del Teatro Nacional.—San José, C. R.

Asuntos escolares

Un inspector modelo

Este es el ya conocido Maximino Blanco.

En la gran campaña pasada fué civilista y con la mayor frescura declaraba también sus simpatías por el Valverdismo. Gracias al triunfo del Partido Republicano que llevó al Poder al Lic. don Ricardo Jiménez, ha estado viviendo del único modo que puede vivir, pegado a la ubre de la Nación; y como recompensa a la generosidad del actual Gobierno a cuyo triunfo fué opuesto, lo tenemos hostilizando a los empleados subalternos que simpatizan con el Partido Republicano.

Prohibió a las señoritas maestras hacer trabajos en cintas azules para la fiesta que en honor del Lic. don Máximo Fernández se preparaba el día de Santo Domingo; entretanto su hermana maestra en San Luis hace propaganda, y ayer toda verde profería estas palabras: «Arriba la Argolla para colgar a los fernandistas, y la Batea para darles varilla». (Hay pruebas de lo expuesto).

Es el caso de una renuncia irrevocable de los señores Blanco y en su defecto, de una destitución de las que sabe hacer don Ricardo.—Santo Domingo, 5 de agosto de 1913.

Un observador

ANIBAL SANTOS
ABOGADO Y NOTARIO

Ecos de la manifestación republicana de Santo Domingo

Entrada en Santo Domingo

CABLES DEL DOMINGO

Winipeg, Manitoba, 16.—Desde media noche hasta la madrugada de hoy esta provincia ha sido azotoda por una tormenta-temporal, que cruzó el país de un lado a otro. Los agricultores han sufrido enormes pérdidas. Las ciudades están sin luz debido a la destrucción de la luz eléctrica.

Isla Vancouver, 16.—Los tripulantes del transporte «Pricess Podricia» se negaron a trabajar, impidiendo así el embarque del regimiento Scaforth Highlanders, que había recibido orden de marchar a Manissa para sofocar los motines. Declaran los huelguistas que se negaron a transportar fuerzas que iban contra los obreros miembros de la unión de trabajadores.

Tokio, 16.—Se anuncia que los Estados Unidos indemnizarán a los japoneses que han sido perjudicados por la ley agraria de California. Reconoce, además, el derecho del Japón de dictar una ley igual o parecida que afecte a los americanos. Los diarios continúan los ataques contra los americanos. El «Hochi Sumbun», en un largo y enérgico artículo, recomienda la expulsión de Corea de los misioneros americanos, calificándolos de «elemento no deseable».

Río Janeiro, 16.—Desde el amanecer, la muchedumbre se congregó a la orilla de la bahía, esperando la llegada del «Minas Geraes». Poco después de medio día, el navío de guerra entró a la bahía. El señor Müller desembarcó en el histórico galerón «Dom Moam», que se emplea únicamente en las ocasiones más solemnes. Los miembros del Ministerio le extendieron la bienvenida. La concurrencia le aclamó. El Embajador Morgan inauguró una pintura que representa el águila americana y la Cruz del Sur del Brasil y los retratos de Müller y Morgan.

Berlín, 16.—El Gobierno acordó definitivamente no participar en la exposición de San Francisco.

Zurich, 16.—35 mil personas desfilaron ante el cadáver de Augusto Bebel. El ataud se hallaba cubierto de coronas y flores. Mañana se efectuará el entierro. Las principales personas de todas partes del país llegan a la ciudad con las legaciones que vienen a asistir a los funerales. Se asegura una asistencia de 50 mil personas. El cadáver se incinerará.

Londres, 16.—Durante la reunión anual de la British, medical asociación, se discutió la conveniencia de organizar bajo la misma forma que las uniones o sociedades de obreros, en vista del hecho de que estas uniones presentan ventajas; asímismo la policía proyecta organizarse a fin de conseguir el mismo salario, se llamará a «The Amalgamated societ of Policemen» La sufragista Emeline Pankhurst se embarcó con destino a París, apesar de que ha cumplido la sentencia de prisión a que fué condenada, la policía no trató de impedirle la salida del país. En una entrevista con un representante de la Prensa, manifestóse convencida del triunfo de la causa sufragista. Las mujeres de la Gran Bretaña, dijo, hallanse en estado de revolución y no descansaremos hasta que hayamos obtenido la justicia.

Santhampton, 16.—Hoy inicióse el torne de Hidro Aeroplano al contorno de las las costas de Inglaterra y Escocia por el premio de 5000 libras esterlinas. El único concurrente Walter Hawker, quien ganó el premio Muchelín el año pasado. La distancia total es de 1600 millas y débese completar el circuito dentro de 72 horas. Las paradas son determinadas; deben hacerse sobre el agua solamente.

Madrid 16.—Se han nombrado capitanes generales de Madrid a Julio Bazán y Buenos Espinosa; Montero ha marchado a Ferrol para inspeccionar los arsenales y acorazados.

Ceuta 16.—Los moros emboscados en el Monte Adelfas atacaron un convoy que se dirigía a la posición condensa, matando a 7 e hiriendo a un teniente y 14 mineros. Acudieron columnas con artillería que batieron al enemigo y recuperaron 5 de los cadáveres. Capturaron a 30 moros y destruyeron a cañonazos la aldea de Aduar Ashfhar donde se guarecieron.

De Heredia

La célebre apuesta de los ₡ 20,000 de don Tranquilino Salas

En estos días, y muy ufanos, circularon los duraznos la especie, para coger incautos, de que el duranista Tranquilino Salas, apostaba esa cantidad al triunfo de Durán.

El señor Salas y otros capitalistas acostumbran a hacerlo con los pobres, que no podemos apostarles.

Una vez que tuvo conocimiento de eso el distinguido caballero don Roberto Sánchez, vecino de la capital, le puso una terminante tarjeta postal a Tranquilino manifestándole que él aceptaba su *envalentonada* apuesta, que el dinero estaba listo para depositarlo en el Banco y que por lo tanto lo esperaba para llenar las formalidades. Como siempre los alabanciosos; dijo Salas: lo que hice fué una broma, porque cuál seguridad tenemos contando con un Presidente de la República como el actual?

Oh! las farsas de los duraznos!

Qué carácter presenta el proponente?

Pro pudor!

Un campesino

Agosto de 1913.

AGRICULTURA Y JARDINERIA EN LAS ESCUELAS

Deseando favorecer y fomentar la enseñanza de la Agricultura y la Jardinería en los centros escolares de la República, y, para secundar las elevadas miras de progreso en materia de instrucción Pública del actual Gobierno, he rebajado a la mitad el precio de toda clase de semillas y plantas, siempre que se pruebe que van destinados a la enseñanza en las escuelas o colegios.

Consultas referentes a cultivos se harán gratuitamente en

EL INVERNADERO
ALFREDO ANDERSON
Profesor de Jardinería del Colegio Superior de Señoritas.

Platería de París
Frente a "La India" Avenida Central

En esta casa se hacen los trabajos más finos de grabado en metálico, montaduras, medallones, etc. y toda obra artística en metales finos y piedras preciosas. Siempre habrá continua existencia de joyas y obras de arte.

¡Lo mejor de Alajuela!
Centro de suscriciones, agencias y comisiones
Librería de C. Calvo Fernández y Cº

Sucursal de la Joyería VENUS de Heredia, Costa Rica. Grandes existencias en Librería, Papelería y Cigarrería. Depósito permanente de especies fiscales.

AGENCIA TIPOGRAFICA

Importación directa. Ventas por mayor y menudeo. Especialidad en facturas para Pulperías, Jefaturas Políticas, Municipalidades y Juntas de Educación, etc.

Teléfono número 8 Apartado número 28
Telégrafo: LIBRERIA

¡Fume usted bien!

No gaste su dinero malamente fumando cualquier cosa.

Los cigarrillos *La Africana*, habanos legítimos de la «Vuelta Abajo», son deliciosos. Búsquelos en «El Gremio».

Unicos importadores,
Antonio Urbano Hno.

PEDRO CARDOS
ANTIGUA OFICINA DEL MERCADO LADO NORTE

Tiene siempre existencia de granos, con especialidad

CAFE
de toda clase al por mayor

También ofrece alambre para cercas y hierro para techos, vino de marañón y licores extranjeros.

Todo a precios de ocasión

Para un buen negocio

Se alquila en Guadalupe una casa cómoda para negocio de pulpería o panadería. Es céntrica é higiénica y con comodidades para el servicio. Entenderse con Felino Vargas.

L. RODRIGUEZ
Abogado y Notario, en Liberia

Tiene su oficina abierta en esta ciudad, al poniente de la Gobernación y frente al establecimiento comercial de Napoleón Sánchez.

Trabaja a todas horas y en cualquier punto de la provincia o de la República.

FABRICA DE SELLOS DE HULE
«LA COSTARRICENSE»
ALAJUELA

Fechadoras y montaduras automáticas estilo moderno, ha recibido este establecimiento, el único premiado con medalla de plata de primera clase en 1886.

TRÓFILO SIBAJA

3³-8 v. alt.

Apartado 614 **ALMACÉN DE GRANOS** Telefono 198

SEMILLAS DE HORTALIZA

Hémos recibido un gran surtido, principalmente de Cebollas Luisiana; de Pastos, y de Flores.

TENEMOS SIEMPRE EN EXISTENCIA

Cafe - Frijoles - Maíz - Arroz - Azucar y toda clase de alimentos para bestias.

NUESTROS PRECIOS SON MODERADOS

TOMÁS FERNÁNDEZ & Hno.

Este documento es propiedad de la Biblioteca Nacional "Miguel Obregón Lizano" del Sistema Nacional de Bibliotecas del Ministerio de Cultura y Juventud, Costa Rica.

LO MEJOR DE LA VIDA

Indudablemente es, después de almorzar, comer o tomar café, fumar un puro delicioso.

Qué delicias se experimentan! Qué satisfacción tan inmensa se siente en el espíritu!

Y esto se consigue comprando puros de los excelentes que venden en esta ciudad

MONTERO HERMANOS

Pulpería «La Virtud», 150 varas al Sur del Hospital.

COMPAÑIA DE SEGUROS CONTRA INCENDIO
"NORD-DEUTSCHE" DE HAMBURGO
(NORTE-ALEMANA)

Capital	M. 15.000,000
Fondo total de garantía	M. 28.650,000

FUNDADA EN EL AÑO 1857

Representada por

ALFONSO ALTSCHUL, San José de Costa Rica.

Manuel Bejarano,
ABOGADO Y NOTARIO

ha trasladado su oficina a las ARCADAS, frente al Teatro Nacional, segunda puerta.

San José, Mayo 28 de 1913.

HONOR AL MERTCO

Indiscutiblemente, los PAÑOLONES TEÑIDOS en la TINTORERIA DE CARLOS PERALTA HIJO, situada en la CUESTA DE MORAS, gozan del mejor méri o, por emplearse en ellos los mejores procedimientos hasta ahora conocidos.

UNA VISITA OS CONVENCERA

Arreglo de aceras en la capital

Gran Fábrica de Mosaicos Hidráulicos

DE JOSE MARIA CASTILLO

Para embellecer la capital con toda comodidad, se compromete a construir ACERAS poniendo los mejores PEDRINES que se fabrican en el país, **recibiendo ABONOS, ya sea por mensualidades o semananles**, entregando el trabajo a entera satisfacción del cliente.

Venta de **Cemento de la mejor calidad** al por mayor y al menudeo.

Para precio y condiciones entenderse con el ingeniero

Lesmes S. Jiménez

Cuatro preguntas

—Si en una noche de luna, o en un día caluroso pasa usted con su señora, y, como todas las señoras tienen un gusto adorable, ella desea algo que satisfaga su capricho en cuestión de exquisiteces, a dónde la llevaría usted?

AL IDEAL ROOM

—Perfectamente, y si anduviera con su novia?
—Con más razón, AL IDEAL ROOM.
—Y si con sus amigos?
—Pues, para darme *taco*, AL IDEAL ROOM.
—Y si anda solo?
—Como soy gente fina, indudablemente IDEAL ROOM, porque cuando se dice IDEAL ROOM, se dice *gloria*, cielo, delicia, conocidos como son su gusto artístico, su servicio *non plus*, y sus innumerables encantos que subyugan.

J. Vicente Peralta

Unico que emplea las acreditadas tintas vegetales sin ácidos y el famoso

= Negro Alemán =

Precios sin competencia

LA MEJOR DEL PAIS

Tintorería Peralta

Al Sur del Colegio de Señoritas

Relojería Suiza
ALCIDES CHAPATTE

Calle del Carmen, bajos del Hotel Internacional

Acaba de llegar un buen surtido de joyas, alhajas, relojes, principalmente en clases finas, para señoras, y de los de poco valor, etc. etc., escogidos en las mejores fábricas por su mismo dueño en su reciente viaje. El surtido es de lo más variado, desde los artículos más finos hasta los de poco valor, tales como objetos de plata para salón y mesa, barómetros, brújulas, anteojos, relojes de control para guarda, etc., todo de buena calidad y a precios módicos.

Véalo y júzguelo

La Empresa de Funerales de **A. LANDERGREEN, 50 varas al Norte del Telégrafo**, tiene el gusto de avisar al público que ya recibió el magnífico

CARRO FUNEBRE ESPECIAL

el que es digno de inspeccionarse por su precioso trabajo artístico y el que **sin disputa es el mejor** que ha llegado a Costa Rica.

Nuestra Empresa no escatima gastos para ofrecer al público lo más moderno y lo mejor en el ramo de Funeraria.

Rogamos tomar nota que nuestros precios han sido considerablemente rebajados en las cajas mortuorias y demás servicios de nuestro ramo.

NOTA IMPORTANTE:—Toda persona de la capital que compre en nuestra casa una caja desde **Veinticinco colones**, se le dará el servicio de un magnífico Coche Fúnebre de segunda, ABSOLUTAMENTE GRATIS.

De Ojo de Agua

Creímos que la imposición en este distrito no asomaría, y aunque los republicanos jamás la hemos temido porque siempre le hicimos frente, hemos notado que aquí se practica de una manera poco honorable, en la empresa del Ferrocarril al Pacífico; y para muestra damos publicidad a lo siguiente, para que al menos don Ricardo se imponga de ello por referirse, de una manera directa a los caudales públicos, cosa en que le cabe el honor de haber sido el más limpio de los Presidentes en las últimas administraciones.

Hace poco tiempo le fué recibido al señor David Arce, una regular cantidad de durmientes; pero al examinarlos le fueron apartados como cuarenta por estar en mal estado: ésto lo presenciaron los señores Dolores Vargas Morea, Antonio Montero y Juan Vásquez M., pero seguidamente el agente Víctor Flores, llamó al señor Arce y le propuso que se hiciera duranista y se le recibían los durmientes malos, cosa que se hizo inmediatamente; y por orden de Poncho Mora, maestro de caminos, fueron colocados tales durmientes en la vía a dos por uno y a poca distancia de la Estación. La cuadrilla estaba a la orden de Antonio Barboza, y fué este y sus peones, José Peraza, Ismael González y los otros, cuyo nombre no recuerdo, quienes inmediatamente colocaron los durmientes antes que los buenos. El mismo señor Arce dijo a José María Villalobos Cambronero, que él, (Arce) se había hecho duranista para que le recibieran unos durmientes malos.

Se sabe que la propaganda por empleados públicos está prohibida: y no comprendemos cómo se burla de modo tan grosero las disposiciones del señor Presidente con perjuicio de los caudales públicos, y peligro de los pasajeros por el empleo de mal material. Dije, y repito: tal forma de hacer política es poco decorosa porque se hace uso indebido del dinero de la nación, y se pone en peligro la vida de los viajeros que pagan su pasage. El mismo agente Víctor Flores trabaja públicamente por Durán, pero nada hace con sus majaderías; cosa que puede probarse con los señores Víctor Cordero Cambronero, Rafael Castillo Arce, Celso Bolaños y Aquilino Solera, a quienes les ofrece trabajo en la línea, a los primeros, y plata al último para que se hagan duranistas sin cosechar otra cosa que el más profundo desprecio.

Trabajemos, caballerito con ideas levantadas; sentemos principios que ofrezcan algo al pueblo, pero no corrompamos la dignidad del ciudadano, capital único que le permite levantar su frente con altivez. Yo sé que otros agentes han sido destituídos por tratar de política. ¿Serán menos los motivos que dejo apuntados para llamar al orden a quien falta? Esperamos.

T. CUIDAMOS.

San Rafael de Poás

Para los republicanos fernandistas de Naranjo

Lleno de un entusiasmo ardiente y patriótico, cogía los diarios en que redactaban las noticias de la hermosa gira del muy ilustre viajero don Maximo Fernández a aquel cantón que fué mi cuna, y donde tengo numerosos y muy buenos amigos y familiares y donde ha sido grande el Partido Republicano, no podía menos de dar el brillante resultado que dio la visita del Jefe, por lo que me es muy grato desde este lugar y por este medio enviar mi calurosa felicitación a los fernandistas naranjeños y mi afectuoso saludo deseándoles felicidades. ¡Viva Fernández! ¡viva Naranjo.

Un ex-naranjeño

SASTRERIA INGLESA
de J. ALLEYNE BELGRAVE

Renovación constante de casimires ingleses.—Especialidad en trajes de etiqueta.—ESTILO INGLES O AMERICANO.

Calle Central, frente a la Botica del Comercio

AL SIGLO NUEVO

Cigarrillos COQUETAS y LA LEGITIMIDAD

BOMBILLAS Z BOMBILLAS

de fabricación francesa
y filamento estirado de 25 a 500 bujías

A. HERRERO & Co.

Gran reducción de pre ios en las MADERAS

Deseando reducir nuestra inmensa existencia de **MADERAS** que tenemos en nuestro **DEPOSITO**, hemos resuelto bajar los precios de tal modo que la competencia no será posible.

Cedro Pochote Tabloncillos de 5" de 1ª clase á ₡ 0.95 cada uno 2ª y 3ª clase precios proporcionales.
Cedro Pochote Tablillas de 5" de 1ª clase á » 0.70 » » 2ª y 3ª » » »
Reglas de 1×3, 4 varas buena madera . . . á » 0.25 » »
Alfajías de 2×4, 4 varas » » . . . á » 0.75 » » de Llorón, Campana, María, Almendro, Cenízaro, etc.
Tablas de Madera Blanca Buena, acepilladas de 5/8" y 3/4" de grueso 0.07 cts. á 0.08 cts. la pulgada.
También Gigantones, Cadenillos, Viguetas y Tijeras de 4, 5, 6, 7, 8, 9 y 10 varas á precios sin Competencia.

Nuestro Surtido de Cornizas, Rodapie, Guarnición y Molduras en General
es el más completo y variado siendo sus precios los más bajos en plaza.

En nuestro **TALLER EL MAS GRANDE DE SAN JOSE**, hacemos: **Puertas, Ventanas, Escaleras** y toda clase de **Trabajos** para **Contrucciones**

Compare nuestro Precio y Calidad de Madera con cualquier otro Depósito

El Depósito de Maderas más grande y más antiguo de San José

ARTHUR WOLF, Gerente.

The Costa Rica Lumber, Farm and Contracting Co.
ASERRADERO DE CUESTA DE MORAS

IMPRENTA, ENCUADERNACION, PAPELERIA, LIBRERIA, FOTOGRABADO Y FOTOGRAFIA «ALSINA»

Este documento es propiedad de la Biblioteca Nacional "Miguel Obregón Lizano" del Sistema Nacional de Bibliotecas del Ministerio de Cultura y Juventud, Costa Rica.