Número suelto: 5 cts.
Suscripción mensual:
Un colón

EL IMPARCIAL

DIARIO DE LA MAÑANA

El periódico de más circulación en Costa Rica

Año II | San José, Costa Rica, A. C., viernes 24 de Noviembre de 1916 | Número 475

Dos mil libras por cada submarino que hundan

Lord GEORGE DESEA SE PERMITA PUBLICAR VISTAS DE LOS TANQUES. — HOUSTON OFRECE UN PREMIO DE DOS MIL LIBRAS POR CADA SUBMARINO QUE SE HUNDA.—RESTRICCION DE LOS PASAPORTES ITALIANOS.

LONDRES, 22. — En la Cámara de los Comunes, Lord George preguntó por qué no se permitía a los periódicos ingleses publicar vistas de los tanques, lo mismo que los periódicos americanos; dijo que había visto fotografías que no se parecen en nada a las verdaderas máquinas. El armador Roberto Houston escribe que el "Times" aconsejando a la marina mercante de hacerse justicia sólo armando sus buques, sin tomar en cuenta las restricciones del Gobierno. El ofrece al capitán de cualquier barco británico dos mil libras esterlinas por cada submarino q. sea hundido hasta la cantidad de 500 desde ahora hasta el 31 de mayo de 1917. Avisan de Roma que el Ministro de Relaciones Exteriores italiano no dará pasaporte a ningún italiano cuyo viaje al interior no sea en negocios del Gobierno; esta medida paralizará toda la emigración.

LA NOTICIA DE LA MUERTE DEL EMPERADOR DE AUSTRIA, CONFIRMADA.

WASHINGTON, 22. — Se ha recibido aviso oficial del fallecimiento del emperador Francisco José I de Austria. Anuncia la Oficina Central de la Cruz Roja que si americanos hallábanse a bordo del "Britanic" eran sin duda voluntarios.

EL "LOKAL ANZEIGER" COMENTA LA MUERTE DE FRANCISCO JOSE.

AMSTERDAM, 22. — Comentando el "Lokal Anzeiger" la muerte de Francisco José dice que hará muchísima falta, principalmente en la actualidad, cuando grandes acontecimientos están resolviendo el futuro de Austria; no hay duda de que los enemigos lo apuntarán al haber de la cuenta de la guerra, pero el porvenir les demostrará que sus cálculos son erróneos. Austria alcanzará la victoria; no perderá su fuerza.

NOTICIAS IMPORTANTES DEL IMBROGLIO GRIEGO.

LONDRE, 22. — Avisan de Atenas, por vía de la Central News, que el Gabinete ha negado la petición de la Entente de hacer salir mañana a los ministros teutones. Se efectuará otra

Sobre la muerte del Emperador de Austria Hungría

conferencia antes que se arregle definitivamente el asunto. Por la vía Reuter avisan de Atenas que Bryand telegrafió a Constantino insinuándole que a fin de salir de las actuales dificultades busque cómo reconciliarse con Venizelos y declare la guerra a Bulgaria.

LOS TEUTONES INVADEN LAS LLANURAS DE LA VALAQUIA.

SAYVILLE, 22. — Anuncia la Transocean que habiendo cortado la línea entre Orava y Cracoiva las unidades rumanas que pelean en Orsova, perdieron la única vía por donde pudieran retirarse. Se ha llegado a la parte conclusiva de la campaña; después de la decisiva derrota de los rumanos en Turgruyuil los victoriosos teutones se aprovecharon inmediatamente del éxito obtenido y a pesar de las gigantescas dificultades que presentaban los caminos, obstruídos por la nieve, se derramaron sobre los llanos de Valquia, probando otra vez la cordial cooperación de los autro-alemanes. Los paisanos rumanos, excitados por la severidad de las derrotas, participaron en la pelea tirando a los teutones desde escondrijos.

PESIMISTA DECLARACION DEL CRITICO MILITAR INGLES BELLOC.

LONDRES, 22. — El famoso crítico militar inglés Belloc, bajo el epígrafe "La defensa rumana", dice: "El objeto de los teutones son tres puntos: primero, defensivo negativo para impedir que la presión rumana, ayudada por los rusos, amenazara a los búlgaros del norte y las comunicaciones con Turquía; segundo, ofensivo y la invasión de los Cárpatos rumanos por los pasos; tercero, también movimiento ofensivo al través del Danubio y posiblemente cooperación con las operaciones de los Cárpatos. El primero se logró ampliamente con la derrota por Mackensen de los ruso-rumanos en Dobrudja, obligándoles a retirarse al extremo norte, descubriendo así a Cernavoda y tomándola; así obtuvo el objeto estratégico. La potencia que poseían los ententistas convirtiendo el Danubio en obstáculo mediante comunicaciones de primera clase ha desaparecido, lo que constiuye grave factor en la situación oriental."

Las dificultades de Grecia.-Los Teutones en Rumania

OTRO VAPOR HUNDIDO POR UN SUBMARINO ALEMAN.

ATENAS, 22. — El vapor griego "Starti" ha sido hundido por un submarino alemán; todos los pasajeros y tripulantes, ha excepción de tres, han sido recogidos.

LA CUADRUPLE MOVILIZARA A TODA LA POBLACION CIVIL.

ROMA, 22. — De fuente suiza se sabe que de acuerdo con las recomendaciones de Alemania, Austria, Bulgaria, y probablemente Turquía, movilizarán todos los habitantes civiles.

PARTE DE LA TRIPULACION DEL "BRITANIC" ERA NORTEAMERICANA.

NUEVA YORK, 22. — Dice el cónsul británico que la mayor parte de los cirujanos y enfermeras a bordo del "Britanic" eran americanos.

(PASA A LA 3a. PAG.)

La sesión de ayer en el Congreso

Dos proposiciones del señor Zúñiga Montúfar incorporadas al dictamen de la mayoría

Como en días anteriores, numeroso público asistió ayer a la sesión del Congreso.

Mucha gente había tomado sitio en las barras antes de que comenzara la sesión, y por lo mismo, para penetrar al local destinado a la Prensa hubimos de perder algunos minutos mientras lográbamos abrir brecha en el compacto auditorio.

El Licenciado Zúñiga Montúfar, que había quedado en el uso de la palabra el día anterior, acababa de reanudar su discurso.

En esos momentos decía:

Tan pronto como sean aprobados estos impuestos en las condiciones que se indican nos quedarán las manos libres para la próxima Legislatura. El Ejecutivo no recogerá los beneficios de estas leyes. Ha planteado este problema y lo atenderá como una parte, muy brillante por cierto, de su programa. Existe la necesidad de proveer al Gobierno de rentas en la proporción que lo exigen las necesidades del país. De este modo desaparecerá todo peligro de que los acreedores puedan poner mano en el ejercicio de nuestra soberanía. El Gobierno viene a cambiar con su ley de tributación todo un sistema rutinario, y él sólo cosechará las espinas. Los Gobiernos que sigan serán los que habrán de consolidar el Banco Internacioual y las Cajas de Crédito Agrícola. Entonces se abaratará el capital, y abaratándose el capital podrán desarrollar mejor sus actividades los agricultores y los industriales, esas dos fuerzas vivas del país. Ocurrirá esto necesariamente cuando se haya realizado la reforma.

En el discurso luminoso del señor González Víquez y en su informe que dió a la Cámara se trata de demostrar que por mucho que los impuestos directos se quieran hacer pesar sobre ciertas clases privilegiadas por la fortuna, el pueblo será el que soportará las mayores cargas que el Estado les imponga. Para que eso no suceda hay que tomar las medidas nenesarias, y en nuestras manos está el tomarlas y en el deber estamos de evitar esas posibles burlas a la ley.

Para ello hay muchos caminos. Es preciso que se diga, es preciso que se prohiba que un deudor pueda pagar los tributos que le correspondan al acreedor. Esta incidencia del impuesto estará neutralizada por la misma ley: habrá necesidad de brazos y el tributo no podrá recaer sobre los jornaleros. La situación está regulada por la oferta y la demanda. La oferta y la demanda mantendrán el equilibrio. Acojo con las reservas que he indicado los proyectos del Ejecutivo y espero que aceptados ellos entremos al debate. Procedo así a conciencia.

El señor Presidente con su reforma completa del sistema tributario se aleja del camino trillado. Todos los gobernantes anteriores sabían que la situación fiscal era, como lo es, insostenible; se dieron cuenta de la necesidad de evolucionar, y si no emprendieron la tarea fué por temor al grupo capitalista refractario a ella. El señor Presidente González, a sabiendas de que sería el blanco de los hombres de capital, la acomete resueltamente, y yo admiro ese gesto de convencido y esa resolución que constituye un timbre de gloria.

Ideas semejantes abrigó un Jefe de Estado en Administraciones pasadas, pero por temor a la lucha desistió de sus propósitos. Debe haber lanzado la expresión vulgar, pero gráfica de esa situación: "El que venga atrás que arree".

El señor Presidente González dice lo mismo; pero no encastilla la pasividad de los otros. Piensa, dispone y camina hacía adelante. Yo me arropo, señores, en esa bandera que él tremola y acojo sus proyectos de tributación. Preciso es, para bien del país, que no se le dé a este problema mayor trascendencia de la que tenga. Podemos acoger los proyectos por vía de ensayo, y en la próxima Legislatura, cuando ya se hayan cosechado las primeros frutos, el Congreso dirá si el sistema es bueno o si es necesario cambiarlo.

He aquí las proposiciones del señor diputado Zúñiga:

ADUANAS

Artículo... Tan pronto como el sistema de tributación directa esté debidamente reglamentado y establecido, el Poder Ejecutivo procederá a reformar la tarifa aduanera suprimiendo o rebajando los derechos de importación a los artículos de consumo y uso de las clases pobres, de manera de abaratar hasta donde sea posible el costo de la vida.

CAMINOS

Artículo... La totalidad del impuesto territorial se destinará por el Poder Ejecutivo única y exclusivamente para construcciones y reparaciones de caminos y vías de comunicación. La ley vigente de contribución para caminos de 8 de agosto de 1898 y sus reformas de 9 de agosto de 1899 quedará derogada en la fecha que señale el reglamento que dicte el Poder Ejecutivo para comenzar la recaudación y pago del impuesto territorial.

El señor diputado GUARDIA: No replicaré al señor Zúñiga. Haré solamente algunas consideraciones. Las palabras del señor Zúñiga me complacen. Habla de caminos, de agricultura con el lenguaje brillante que es una de sus particularidades. Desarrolla su discurso con la seguridad con que se desarrolla una cinta cinematográfica. Yo dividiría su discurso en dos partes; una musical y la otra reflexiva, concienzuda. Son dos trozos heterogéneos. La primera me da la impresión de un hombre que se acerca un caracol al oído. Cree oir el ruido del mar, pero una vez quitado el caracol cae necesariamente en la realidad.

Asegura que los empleados públicos no viven bien y hace la defensa de la situación precaria de esos empleados. Y yo pregunto: ¿es eso lo que se discute? ¿Se ha tratado aquí de rebajar todavía más los sueldos de los servidores del Estado? Nadie trata de cercenar sus sueldos. El Ejecutivo fué el que rebajó esas dotaciones. Traen ahora al debate las condiciones en que se hallan esos empleados, me parece un argumento de última hora.

Todo ese lenguaje flúido, hermoso, me recuerda una frase de Zola que decía, refiriéndose a un colega suyo: "Me hace el efecto de la canción del Mambrú tocado por la trompeta de un alalí".

Si el señor Presidente toca a las puertas del Congreso para que le aprobemos sus proyectos, ¿por qué no se maneja con la modestia que la apurada situación exije? ¿Por qué vive encastillado? ¿Por qué abandona su tren principesco? No me explico los aplausos de los empleados de Obras Públicas. En más de una ocasión la oposición ha clamado contra ese derroche. Tomo la palabra del señor diputado Zúñiga que ya indica en sus proposiciones la inversión que se le dará a la renta, pero vuelvo a los puntos de la discusión. Ese punto son los renglones de gastos superfluos. Se ha excedido el señor Presidente González en más de un millón de colones en su presupuesto, y es preciso que nos diga en qué se gastan esos eventuales. Dice la ley que debe acudirse al Congreso para gastar esos superávits y ese mandato sólo lo ha atendido el señor Subsecretario de Instrucción Pública. Se excedió en su presupuesto, pero vino a solicitar que legalizáramos esos gastos, y explicó la inversión que le había dado a esa suma no presupuestada. Los demás Ministros no lo han hecha así. ¿Por qué no lo hacen los demás?

Yo aplaudo esa actitud del señor Subsecretario de Instrucción Pública y que este aplauso les sirva de reproche a los otros.

Yo quisiera preguntar si el Congreso ha autorizado ese gasto de un millón de colones en embellecer a Heredia. Que se embellezcan todas las ciudades, sin preferencias de ninguna clase. ¿Por qué esas preferencias? Pero que se haga eso en un momento oportuno. Todos reconocemos la utilidad de los caminos, pero unos son en verdad necesarios y otros no. La carretera de Heredia no es necesaria, no hacía falta. La importancia comercial de esa provincia no es mayor que la de otras muchas. Además, Heredia está unida a San José por el ferrocarril. La carretera no se hizo con ningún fin de utilidad, se hizo por adorno.

Ahora voy a preguntar otra cosa; ¿Por qué no ha hecho efectivo el Gobierno los créditos que a su favor tiene de la quiebra del Banco Comercial? Otro renglón que ha de explicar el señor Zúñiga es el por qué se han comprado media docena de casas a un precio que excede en mucho de lo que efectivamente valen.

Se dice que se han comprado para favorecer a los vendedores.

Se ha ido por mal camino este Gobierno. Que nos demuestre que es un Gobierno honorable y así el país podrá tener confianza. Si no derrocharan, si vivieran con modestia la deuda de que se quejan estaría reducida a la mitad y la situación no sería tan difícil.

El país no cree q. sus dinero se inviertan bien.

(En esos momentos el señor diputado Volio dice: Observo que en la barra de la izquierda un policía trata de expulsar a dos ciudadanos. Supico al señor Presidente que evite esos abusos. Se quiere sacar a los periodistas para ahogar sus aplausos y lo que tengan que decir en los periódicos.)

El señor PRESIDENTE (dirigiéndose a un empleado): Vea que se ordene a la policía que no se saque a ningún ciudadano sin orden mía.

(Lo que pasaba era que un policía tiraba del saco del Licenciado don Ricardo Fernández Guardia, quien de vez en cuando hablaba en voz alta. El señor diputado Anderson aprovechó el instante para dirigirle una mirada colérica al policía, contra quien lanzó tamaño anatema).

Sigue el discurso del señor diputado GUARDIA:

Si se van a emplear los impuestos íntegramente en la agricultura, si el producto de la renta se divide en dos: una para que el Estado atienda exclusivamente al desarrollo de la agricultura y otra para que los municipios arreglen sus caminos, yo le doy mi voto a esos proyectos, y de seguro no habrá en la Cámara quien rehuse hacer lo mismo. Si se suprimen los detalles, si se amortigua el peso de los derechos de importación, si se va a ensanchar la agricultura, yo voto con el mayor gusto. No hay para qué decir que todos elogiaríamos esta conducta del señor Presidente. Todos le aplaudiríamos. El rebajo de las aduanas es justo. Nada más justo que el rico contribuya como rico y el pobre como pobre en proveer de rentas al Estado; que se alivie la situación del pueblo con la rebaja de los derechos de Aduana. Los ricos, es claro, no estarán de acuerdo, pero lo estará la mayoría del país. Contra esos nuevos argumentos nadie habrá en esta Cámara que se oponga. Si los tributos van a ser útilmente y honradamente distribuídos, colocados en ese punto no tendrán aquí oposición.

Siento que el señor diputado Zúñiga Montúfar afee estas cosas bellas por la vanidad personal de halagar la personal vanidad del señor Presidente. La guerra europea no debe servir de pretexto para exigir dinero alegándose una situación difícil, cuando se vive con tanto lujo. En el Gobierno hay rastacuerismo.

Estas palabras duras son necesarias: producen su efecto, dan su resultado. Véase sino cómo ha habido un cambio diferente en el Ejecutivo; ya no se pide dinero para invertirlo en lo que quiere el señor Presidente; ahora se indica la manera de su inversión. Ahora dice que no lo quiero para gangas.

El señor diputado MAYORGA RIVAS: Felicito al señor Zúñiga Montúfar y presento a la mesa esas dos proposiciones que hizo. Del asunto han hablado ya los señores Grillo, Anderson, Guardia. Grillo habló del superávit y de economías; Guardia es un temperamento de acero, firme, que no se dobla ante ninguna conveniencia. Dice el señor Guardia que no comprende por qué el Gobierno se sobregiró en un millón de colones.

Se ha pedido ese detalle y ese detalle vendrá; tengo la seguridad de que quedarán satisfechos los señores diputados.

En mi provincia nadie ha oído hablar contra el dictamente de la mayoría. Yo voy a hacer el examen de los dos.

Los argumentos del dictamen del licenciado González Víquez son como los que se cuentan de cierto hacendado del Guanacaste: cuando iba a liquidar un peón hacía esta cuenta: o x o, el cero más grande se come al chico: me debe 80 pesos. Cree el señor González Víquez que para salir de deudas lo que hay que hacer es emprestar dinero. Ante tan sabia resolución aquí todos aplauden. Es demasiada ciencia la del señor González Víquez. Hay que prestar dinero, es decir, hay que hacerle el negocio a los Bancos.

El señor diputado Anderson nos dijo que aquí veníamos como perros del Ejecutivo, con collares, y que íbamos a donde el Presidente no a examinar sus proyectos, sino a cobrar el valor de nuestro voto. Eso se llama injuria. Esos cargos tiene que comprobarlos el Sr. Anderson, y de lo contrario, quedará como calumniador.

Tengo aquí las cifras de lo que Anderson ha percibido en puestos públicos: como Secretario de Estado, 17.850 colones; como delegado, 540; como Ministro en Washington, 57.252.50; total, 79.752 colones que dan un sueldo mensual de 1.662 colones durante la Administración del señor González Víquez.

(El señor Anderson se revuelve en su asiento, el señor Volio grita, el señor diputado Cortés pugna por salirse de su sillón).

El señor diputado VOLIO: ¿Y sus servicios importantes?

Las BARRAS: Que pida la palabra.

El señor diputado CORTES: Se sale de la discusión el señor Mayorga. Esos son asuntos personales.

El señor diputado ANDERSON: ¿Quiere decirme el señor diputado Mayorga cuándo retiré esos sueldos indebidamente?

El señor diputado MAYORGA: Es que así es la cosa. A la oposición le gusta atacar, provocar, herir, y cuando uno lo hace, entonces, naturalmente, no les gusta y concluyen por decir que uno se sale de la discusión. Ahora que yo hice cargos concretos que nos diga el señor Anderson quiénes son los que van a la casa Presidencial a cobrar su voto.

(En esos momentos es tan grande el desorden en las barras que alguien dice: Sosiéguense, porque nos van a sacar. El Presidente ordenará que se despejen las barras).

El señor Mayorga lee un discurso en que se anotan uno por uno los superávits de cada año, siempre en aumento, y demuestra que la deuda de hoy es la deuda de muchas Administraciones; demuestra que todas se han sobregirado. Dice que en el negocio del empréstito francés la blaca oveja de Costa Rica dejó su blanco vellón; y concluye diciendo:

¿A qué abismo llegaría Costa Rica por la pendiente interminable del déficit?

Enumera después los déficits de las aduanas y demuestra con cifras que no bastan los ingresos del país para cubrir los egresos.

Al hablar del proyecto de don Cleto de emprestar cinco millones de colones, dice:

Esa medicina se le puede aplicar al enfermo, pero no lo cura. Sólo servirá para robustecer la tiranía de los Bancos. En Costa Rica los Bancos han tenido aprisionado al país, el país ha estado punto de morir de asfixia entre los brazos de los Bancos. Es necesario que los Bancos dejen de ser solicitados por el Estado.

El señor González Víquez habla del préstamo de cinco millones de colones. Eso quiere decir que hay ricos en el país; que nos den esos ricos una migaja siquiera de esos intereses. Contra la opinión del señor González Víquez está la opinión del ex-Presidente Iglesias, dos opiniones igualmente respetables. En 250 millas del Guanacaste, desde que sale de Puntarenas todas estas tierra están en poder de 27 hombres acaudalados que, como el perro del hortelano, ni los coultivan ni los dejan cultar. Mientras tanto, por razón de los superávits, por razón del préstamo, los Bancos se enriquecen a costa del crédito de la República y de los privilegios que se les otorgaron al fundarse.

¿Estos impuestos son acaso contra el pobre? No, son contra los ricos, a quienes se les pide un óbolo para que contribuyan como es lógico, en debida proporción, a los gastos que exige el Estado.

Los impuestos van contra los que dan gustosos 60 colones por un palco en el Teatro Nacional para ir a ver bailar el fox-trot.

En estos momentos el remate de tablados ha producido una suma fabulosa que los rematantes los sacarán de los que tienen ahora el tipo de cambio al 170.

(El señor Anderson pide la palabra. Dice que es para contestar una alusión personal, pero el señor Presidente contesta que la palabra la tiene el señor diputado Coto).

El señor diputado COTO (don Manuel): Parece que la discusión está a punto de agotarse. Hay que resolver este asunto cuanto antes, como lo quiere el señor González Víquez. El señor diputado Guardia ha estado muy elocuente. Siempre es elocuente, pero ahora lo ha estado más, aunque sin olvidarse de poner su poquillo de pimienta. El señor diputado Mayorga ha condensado las ideas de los que sostienen el dictamen de la mayoría. Muy importante es el discurso del señor González Víquez; pone de manifiesto lo que es don Cleto, lo que hay en nosotros, sobre todo un poquito de Quijote. Yo puedo ver, dice, a Costa Rica pobre, arruinada, pero libre. Una República libre, así la deseamos todos. La vida del Estado se ha reducido a ir acumulando deudas sobre deudas. Todos los Mensajes de los Presidentes hablan de la mala situación, todos hablan de una situación crítica, pero nadie antes de ahora había dicho: pongamos remedio al mal. Yo sabía que el señor Guardia tenía que estar en el terreno en que está. Yo lo sabía. En esta oposición ha habido, naturalmente, su poquillo de política.

En los Estados Unidos hacía mucho tiempo venía mandando un partido, ahora manda otro, y saben lo que le ha dicho al actual Presidente uno de los periódicos más serios? Nada menos que traidor.

Así es la vida democrática; hoy mandan unos y mañana mandan otros. Antes gritábamos nosotros; ahora son otros los que gritan. Hasta el licenciado Pacheco decían que ya estaba en contra. ¡Hasta Pacheco!

Y en medio de estos gritos según el caso se sufren los golpes consiguientes.

Yo, como miembro de la Comisión de mayoría que dictaminó, acojo las proposiciones del señor Zúñiga en nombre de la Comisión y pido que ellas formen parte de su dictamen.

A las 5 p. m. terminó la sesión.

EL DISCURSO DEL SEÑOR DON CLETO GONZALEZ VIQUEZ

A las sesiones del Congreso asistimos siempre con el mayor interés, por el que tienen para nosotros los asuntos que allí suelen tratar nuestros legisladores cuando los inspira el divino espíritu del bien público, que a veces se hace de rogar por días y días, pero que al fin desciende sobre ellos en patrióticas lenguas de fuego. Mas ninguna sesión tan llamativa para nosotros, lo mismo que para el público en general, como la del miércoles de la presente semana, porque se hizo correr la voz desde la mañana de aquel día, de que iba a hablar el diputado don Cleto González Víquez, que es como si les hubieran dicho a los atenienses que esa tarde iba a hablar el oráculo de Delfos. Así de grande es la reputación de que goza entre nosotros el notable estadista, y por cierto que esa reputación es bien merecida.

Pero cuál sería nuestro desengaño, cuando en vez del estadista que aguardábamos apareció el político, y de aquellos labios, de los cuales creíamos que iban a salir sabias lecciones sobre el grave asunto económico, que era el motivo de su discurso, empezamos a escuchar reticencias de carácter partidarista, acusaciones más o menos explícitas al régimen actual, sobre cosas ajenas por completo al trascendental asunto para el cual se le había concedido la palabra. Bien es verdad que después trató un poco acerca de éste, y habremos de analizar lo que dijo a ese respecto, una vez que tengamos en nuestra mano su discurso, que suponemos habrá de ser publicado. Por el momento sólo nos referiremos a la primera parte de él, que fué la que nos causó un poco de desagradable sorpresa.

Para censurar las ideas en materias político-sociales del actual Presidente de la República, a lo cual dedicó los más fervientes párrafos de su discurso, el señor González Víquez recordó la palabra "zarandajas", que aquel Alto Magistrado empleó en su carta al "Diario del Salvador", refiriéndose al empeño que ponemos en estos países laitno-americanos, educados en las teorías ideológicas de los filósofos franceses del siglo XVIII, por consagrar a todo trance libertades de que jamás supieron hacer el debido uso, en tanto que abandonaban las ideas positivas de bien público, a que pueblos de otras razas, cómo el norteamericano, dieron la preferencia, y que por ellas alcanzaron prosperidad y por ellas cimentaron en el cuerpo social la verdadera libertad.

Eso fué lo que quiso decir el señor Presidente González Flores, y seguramente si el espíritu de oposición no estuviera de por medio, eso mismo diría el señor González Víquez. Nosotros, los latino-americanos, vivimos atiborrando al pueblo de ideas de libertad y de derecho, sin cuidarnos de darle otra cosa, y a reserva de que aquellas ideas resulten con frecuencia frustradas en la práctica, lo cual a los políticos que manejan estos países no les importa nada. Tengan ellos escritas en instituciones aquellas ideas, de modo que les sirvan de bandera para arrastrar muchedumbres candorosas en pos de ellos, al sonido atrayente de esas hermosas palabras, y después ya se verá lo que se hace de ellas, cuando se hayan satisfecho los fines circunstanciales para que fueron sacadas. El pueblo regresará a sus tristes hogares, sin toda la libertad que le prometieron, porque se la recortan a cada paso; sin todo el derecho de que le hablaban, porque en lo general no está capacitado para hacer uso completo de él; y, lo que es todavía peor, sin pan, porque los señores que lo dirigen no se han preocupado jamás de facilitarle los medios de ganarlo, olvidados de que la primera necesidad de los pueblos es vivir.

En ese sentido es en el que el señor González Flores ha calificado de "zarandajas" aquellos idealismos que en la práctica resultan casi siempre vanos, y pide que al pueblo le demos algo más positivo que le está haciendo enorme falta, y lo capacitamos además para que por la independencia real de todos y cada uno de sus miembros, se ponga en aptitud de usar como es debido de su libertad, y de ejercitar conscientemente su derecho.

Y lo repetimos: el señor González Víquez piensa lo mismo, como estadista y sociólogo recto que es; y si trató en su discurso de torcer el espíritu de aquel noble pensamiento, fué por uno de esos arranques de prevención partidarista, de que no escapan ni hombres tan ecuánimes como él.

Y lo que dijo de la libertad de la Prensa! Cuando el señor González Víquez vino al Poder, encontró recién nacida una Ley de Imprenta, que el pueblo había designado con el nombre de "Ley del Candado", la cual él se propuso sostener, y para cuya enmienda, en parte siquiera, tuvimos que librar los periodistas ruda campaña. Todavía como quedó no estamos satisfechos de ella; pero es menos mala de como la patrocinaba el señor González Víquez y la defendía su Ministro don Luis Anderson.

Y en eso de libertad de prensa hay que decir mucho, para que la entendamos como debe entenderse. Si mañana el señor González Víquez, Luis Anderson, Víctor Guardia, Pedro Pérez Zeledón, Leonidas Pacheco, Montero Barrantes y otros hombres como ellos quieren escribir sobre asuntos políticos, sociales, etc., etc., la libertad de prensa no debe tener límite para sus escritos, porque si no hacen la luz que debe alumbrar nuestro camino, concurren a hacerla con la chispas fulgurantes de su inteligencia. Si José María Zeledón y otros varios críticos que esgrimen con gallardía el fino estilete de Larra y de Modesto de Lafuente, quieren hacer cosquillas en nuestras costumbres y hábitos, sean siempre bienvenidos al campo de la Prensa, porque si dejan algunos arañoz, es más lo que dejan de enseñanza y regocijo. Pero que hombres sin ingenio, repletos de pasiones malsanas, se vayan a la Prensa a burlarse groseramente de individuos y familias, eso no ¡vive Dios! porque para tan ruin cosa no levantó el genio de los hombres aquella excelsa tribuna.

También lo cree así el señor González Víquez, y estamos seguros de que no se atrevería a decirnos lo contrario.

Ahora, aguardemos su discurso impreso, para que veamos lo que dijo acerca de la cuestión económica, que habremos de tratar con la madurez y extensión debidas.

JUSTINIANO.

Este documento es propiedad de la Biblioteca Nacional "Miguel Obregón Lizano" del Sistema Nacional de Bibliotecas del Ministerio de Cultura y Juventud, Costa Rica.

Hace un placer de la digestión si se tomá después de las comidas

Cerveza TRAUBE

LA BEBIDA IDEAL

Da vigor a los viejos, fuerza a los jóvenes y belleza á las mujeres

Valijá de Vuelta de Jorco

18 de nov. de 1916.

Después de haber cumplido su sagrada misión de Director Escolar Cantonal en Acosta, donde dejó sembrada la preciosa simiente del bien, don Jenaro Araya Pereira partió para la bella capital del Guanacaste, donde se unirá bajo el amado techo paterno con sus familiares. Sentimos hondamente su separación y hacemos votos porque goce entre los suyos de gratas vacaciones.

Los señores don Guillermo Ortíz y don Gerardo Motomaros, Asistentes del Laboratorio de Anquilostomiasis de Acosta, despidiéronse de nosotros al partir para San José. Con gratitud se les recuerda.

PAUL.

Correo de Cinco Esquinas

Se hace muy necesaria la creación de una plaza de policía, porque con ello se evitarían muchos abusos que suelen cometerse por ser este distrito tan grande y no poder sólo una persona velar por el orden.

Esperamos que el señor Ministro de Gobernación nos conceda la súplica aludida y desde luego contará con más simpatías de las que hasta hoy ha contado.

Nuestro estimado y buen amigo don Clodomiro Salas Fonseca, ha construído un beneficio de café al estilo moderno y que será el primero que se inaugurará en este lugar. Bien por las personas, que como don Clodomiro, siempre velan por el progreso. Vayan mis felicitaciones para él.

Se ha dado principio a las cogidas del grano de oro, y según se cree, las cosechas serán muy abundantes este año.

CORRESPONSAL.

DE GRECIA

BAILE DE LA SOCIEDAD OBRERA.

23 de noviembre.

El 21 del corriente tuvo verificativo el baile que el grupo de obreros de esta localidad dió en el espacioso local de la escuela de niñas, dando principio a las 9 p. m. y terminando a hora avanzada de la madrugada.

El interior del edificio estaba espléndido esa noche: el amplio salón de baile, adornado con guirnaldas de flores naturales y colgantes cadenillas de huruca, ofrecía un aspecto hermoso, y en todo se respiraba un ambiente agradable y democrático. La orquesta, ejecutando música escogida y bien interpretada, llenaba con sus delicadas y dulces armonías aquellos jubilosos ámbitos, en donde el trabajo y la modestia se dieron cita esa noche para dulcificar con un rato de expansión las fatigas cotidianas del taller; como que todo no ha de ser rigor en la vida, pues así como dedicamos la mayor parte de nuestra existencia al trabajo y a la lucha por la vida, muy justo es hacer de vez en cuando una corta intermisión, para emplear ese lapso de tiempo en expansionar nuestro espíritu y así darle nuevas fuerzas para la faena diaria.

La inclemencia del tiempo, que fué bastante lluvioso, no obstaculizó el brillante éxito de la fiesta, que resultó muy concurrida y alegre.

Asistieron las estimables señoras doña Iranea de González y doña Luzmilda de Bolaños como recibidoras, no pudiendo asistir las compañeras doña Juanita de Sancho y doña Elvira de Salas por inconvenientes imprevistos; además estaban doña Zoila de Villegas, doña Emilia de Suárez y doña Josefa Vindas; y por corto rato honraron aquella hermosa fiesta las estimables señoras doña Ofelia de Portocarrero, doña Rosalía de Acosta, doña Anita de Vega, doña Angélica de Castro y doña Caridad de Morc, lo mismo que las señoritas Chayito y Marina Serrano y Orfilia González; entre el grupo de danzantes estaban las simpáticas señoritas Lita y Amparo Vindas, Fremedal y Eva Bolaños, Luz y Lila Castro, Rafaelita Frutos, Adela y Elodia Zamora, Aída Vega, Paquita y Graciela González, narda Esquivel, Teresa Rojas, Susana Serreno, Julia Madrigal y Dora Suárez.

El servicio de cantina no dejó que desear: sabrosos refrescos, helados, tosteles, etc., y en la madrugada fué servido un buen café con sandwids; nada que contuviera alcohol.

El entusiasmo no faltó un momento y todos quedamos muy gratamente satisfechos de la velada. Vayan mis felicitaciones para los organizadores y para el elemento obrero en general por la brillante nota de cultura que supieron dar esa noche.

JOHNY.

Haciendo uso de un Derecho

San José, nov. 23 de 1916.

Señor Director de EL IMPARCIAL

Muy señor mío: Suplícole dar cabida en una de las columnas de su estimable diario a esta mi humilde, pero sincera protesta, la que se refiere a los cargos injustos que desde la curul diputadil el señor don Víctor Guardia nos dirigió a los trabajadores de Obras Públicas por encontrarnos en horas de trabajo ocupando las barras del Congreso.

Nada más injusto, pues el señor Guardia debe comprender que somos empleados que estamos trabajando en ese Taller mediante un salario y que no se nos paga más que las horas que trabajamos y que, por consiguiente, tenemos perfecto derecho a asistir a las reuniones parlamentarias, sin detrimento de la Hacienda Pública, la que no nos reconoce, como antes dije, más que el tiempo por nosotros trabajado.

Nosotros, como la generalidad de los obreros, vemos con buenos ojos los esfuerzos del actual Gobierno por aliviar en lo que sea posible la carga que sobre nuestros hombres pesa, y como a nuestra corta inteligencia, no se esconde que con el triunfo de los proyectos tan patrióticamente planteados por nuestro Mandatario hemos conseguido en gran parte el alivio de esa gran carga, no hemos tenido inconveniente en sacrificar nuestros intereses perdiendo, tres horas diarias de trabajo, para apersonarnos, haciendo uso de un derecho que no es don Víctor, ni los eternos enemigos de nuestra clase los que puedan impedirnos que alentemos con nuestros aplausos, ya que otro recurso no nos queda, a los señores Diputados que, como el señor Presidente, en todas ocasiones nos han demostrado una sincera amistad.

Con esto queda el señor Guardia entendido que los artesanos y peones de Obras Públicas que allí vamos no perjudicamos en nada al Erario Público, pues siempre hemos sabido cumplir con nuestro deber, atendiendo estrictamente al reglamento del Taller.

Sin más que agradeciendo anticipadamente al señor Director, me es grato suscribirme su atento y S. S.

JOSE RAF. MORA Z.

ADMINISTRACION JUDICIAL

Vistas para hoy.

Sala Primera

24.—Genoveva Mora Chinchilla contra Encarnación Castro y otros (ordinario), a la 1 p. m.

Sala Segunda

24.—Ismael Oconitrillo (hurto) a la 1 p. m.

24.—Manuel López Flores (falsificación) a las 2 p. m.

Casación

24.—Adán García García y otros (criminal) a la 1 p. m.

Chiclets (REGISTRADOS) REALMENTE DELICIOSOS

Los millonarios de Nueva York son los principales consumidores.

Usted, sin tener tanto dinero, puede también disfrutar igual a esos millonarios del placer de mascar CHICLETS, pues los hay de venta en todos los lugares de Costa Rica.

SANTIAGO PALACIOS
Agente.
Pasaje Jiménez. — San José.

¡GANGA!

A 10 minutos de la Avenida Central vendo en buenas condiciones de pago, o cambio por otra propiedad en esta capital, una finquita como de dos manzanas, con una casa recién construída con maderas de cedro escogidas, buenos baños, excusados de agua y suficientemente grande para una familia numerosa; tiene además cinco grandes galerones, un colmenar y toda cultivada de árboles frutales, caña, café, fresas, etc., etc., y con una presa de mampostería para regarla toda. El tranvía pasa frente a la casa. Entenderse con el que suscribe en su oficina a 125 varas al norte de la Botica Oriental, de 8 a 11 a. m. y de 12 a 2 p. m. en la citada finca. — ANDRES SANDOVAL.

FABRICA DE PUROS
MARCA "CASTRO AVILES"
SAN JOSE

Habiendo comprado la marca de puros "Castro Avilés" por medio de escritura pública otorgada el 7 de Noviembre ante el Notario don Ramón Zelaya, he establecido en esta ciudad una fábrica de tabacos, cuyos productos tengo el gusto de ofrecer al comercio en general.

Dirección: San José. — Ap. 641.

I. SALGADO F.

Agencia General: "La Lonja" — Pasaje Jiménez

CULTURA NACIONAL

Hoy por la noche, en el Teatro Variedades, tendrá efecto el estreno de una comedia muy sencilla escrita por Carmen Lira, la más modesta de nuestras artistas nacionales y uno de los intelectos más privilegiados y mejor nutridos de nuestro suelo.

La noticia ha trascendido al público sin ruidos y sin aparatos, en voz baja pudiera decirse. Sin embargo, es evidente el interés que se nota entre las gentes que han sabido apreciar ya las varias manifestaciones del arte más exquisito en las notables producciones de la joven escritora.

Para los que juzgan del progreso de los pueblos por el caudal de Belleza conquistada por éstos en sus interminables peregrinaciones a lo largo del tiempo y de la vida, el sencillo acontecimiento que se anuncia constituye en la labor cultural de nuestro país un hecho afirmativo muy elocuente, es un avance del pensamiento que pugna y triunfa en el pleno campo de los prejuicios seculares, seducido por un ideal de perfección.

Para los artistas, para los artistas de corazón, para los que estiman en alto grado la misión del escritor y cuidan con delicadeza de su nombre, el estreno de esta noche debe constituir la victoria de uno de sus más vivos anhelos.

A nosotros, que nos sentimos seducidos y encantados cada vez que en la sombra brilla una estrella tras de la cual se adivina el más hermoso azul del firmamento, nos regocija íntimamente el acontecimiento artístico de esta noche; y desde lejos, nos descubrimos reverentes ante la feliz obrera del arte que pone una nota de luz amable en la monotonía de nuestras horas.

Ofrendas florales para doña María R. de Escalante

Ayer se efectuó el entierro de la señora doña María R. de Escalante, habiéndose verificado en la iglesia de La Merced las exequias fúnebres y saliendo a las diez el cortejo para el cementerio general.

El servicio estuvo a cargo de la nueva Empresa Polini, que atendió esmeradamente a todos los detalles.

Entre las numerosas coronas que los amigos de la familia enviaron pudimos anotar las siguientes.

Guillermo Montealegre.
Lucila de Montealegre.
Ignacio Merino y señora.
Ramón Merino y señora.
Ernesto Castegnaro.
Manuel Roldán H. y señora.
Félix Wiss y señora.
Miguel A. Herrera y señora.
Leonidas Rojas y señora.
María v. de Montoya e hijo.
Vidal Quirós y señora.
José María Vargas S.
Antonio Monteagudo.
Alfonso María Guzmán y señora.
Gustavo Pradilla H.
Víctor J. Zúñiga y señora.
Sérvulo Zamora y señora.
Juan de Dios Arce y señora.
Gregoria v. de Frutos e hijas.
Víctor Manuel Frutos.
Francisco Alvarado M. y señora.
Adrián Collado.
José Abalos y señora.
Ramón Guilarte y señora.
Enriqueta C. de Rey e hijas.
Jaime Rojas y señora.
Luz Valverde Ch.
Emma Bennett v. de Rojas.
Amada Chaves R.
Empleados del Monte Nacional de Piedad.
Luis Valdeperas y señora.
Sara Escalante.
Olinda H. de Escalante.
Nietos Escalante Herrera.
Nietos Escalante Rojas.

Haga sus encargos para el día de finados a la jardinería

"LA GUIRNALDA"

Teléfono núm. 637

Administrada por BRADE, el famoso artista que sabe hacer maravillas con las flores.

THEO. KIRCHOFF & CO.
LOS ANGELES, Cal.
— COMPRAN CAFE BENEFICIADO —
Dirigirse al representante: - San José. C. R.
VICTOR FABIAN.
Apartado 882. : : Teléfono 724.

Cartago

En esta ciudad se ha establecido una sucursal de la empresa de funerales de San José de M. Campos Hnos. Frente a la caballeriza de don Alfredo Meza y contiguo a la Botica Guzmán.

IRON BEER

-Cerveza de hierro-
El mejor refresco y más agradable

Purifica y fortalece la sangre

-La Navarra-

Empresa Funeraria Pollini

Entierros con coche fúnebre de Primera y Segunda se pagará solamente la caja mortuoria.

SERVICIO DE LANDEAUX GRATIS.

El servicio de Funeraria está a la orden a cualquier hora del día y de la noche.

Teléfono número 14.

ISMAEL RODRIGUEZ C.
Administrador.

W. R. Grace & Co.

San Francisco - New York - New Orleans

Importadores y Exportadores

Dan adelantos liberales sobre consignaciones de café y solicitan muestras de café para compras

Agente General para Costa Rica:

F. WISS

Oficinas en el "Pasaje Central" 50 varas al Sur de los señores Juan Knohr Hijos

Teléfono 769 Apartado 1076

CEBOLLAS CANARIAS

Tienen en existencia
TOMAS FERNANDEZ & HNO.

- - VINO OPORTO QUINA - -

Delicioso y formidable reconstituyente, que ha ganado las más altas recompensas en el mundo. Se recomienda eficazmente contra la anemia y la debilidad nerviosa y hace alegre la vida Pidalo en LA PALMA, en LA GEISHA y en LA DESPENSA, donde le venderán media botella por sólo ¡DOS COLONES!

Este documento es propiedad de la Biblioteca Nacional "Miguel Obregón Lizano" del Sistema Nacional de Bibliotecas del Ministerio de Cultura y Juventud, Costa Rica.

DE COMO HASTA LAS ETIQUETAS DE LOS PRODUCTOS NESTLE VALEN ORO

El 25 de Diciembre próximo, a la 1 p. m., se adjudicarán los premios ofrecidos a los consumidores de Leche Condensada, y de Harina Lacteada Nestlé.

PREMIOS DE LECHE CONDENSADA

1 CAJA.—MEDIA CAJA.—Y DOS PREMIOS DE 1 DOCENA DE LATAS c|u., A LAS CUATRO PERSONAS QUE POR SU ORDEN, REMITAN LA MAYOR CANTIDAD DE ETIQUETAS DE LECHE CONDENSADA NESTLE.

PREMIOS DE HARINA LACTEADA (Latas de 1 libra)

30 LATAS—20 LATAS—Y DOS PREMIOS DE 10 LATAS c|u., A LAS CUATRO PERSONAS QUE POR SU ORDEN, REMITAN LA MAYOR CANTIDAD DE ETIQUETAS DE "HARINA LACTEADA NESTLE". LOS INTERESADOS REMITIRAN SUS ETIQUETAS EN PAQUETES CERRADOS, Y DENTRO SU NOMBRE Y SEÑAS DE SU DOMICILIO, A LA OFICINA DE AGENCIAS Y COMISIONES ERNESTO ORTIZ, EN ESTA CIUDAD, CON LA SIGUIENTE INSCRIPCION: "CONCURSO NESTLE", HASTA EL PROPIO DIA 25 A LAS 12 M. LAS ETIQUETAS DE "MEDIAS LATAS" QUE SE RECIBAN, SE COMPUTARAN A DOS POR UNA. NO PUEDEN REMITIRSE MEZCLADAS ETIQUETAS DE AMBOS ARTICULOS PARA OPTAR A UN PREMIO.

COMPAÑIA DE LOS PRODUCTOS NESTLE

Cables de "La Estrella" de Panamá

UNA REVELACION NEUTRAL DE LA VIDA ALEMANA.

Nueva York, noviembre 19.—Madeleine Doty, coresponsal de "The New York Tribune" en Hamburgo, comunica lo siguiente: "Cuando me despierto me encuentro con que toda Alemania tiembla de excitación. Pido el desayuno, que es el mismo café impotable de la noche anterior, con unas cuantas gotitas de leche azulosa y aguada, sin azúcar, y un pedazo de pan negro y agrio, sin mantequilla, y un plato de mermelada. Me incomodo al verlo y pienso cómo podré pasar varias semanas sin alimentación adecuada. Acuérdome pesarosa de una caja de galletas americanas, de mantequilla danesa y de salchichas que deposité en el refrigerador del Hotel destinado a un inválido alemán. El tiempo húmedo y gris aumenta el feo aspecto del día; en la ciudad, hay poca gente en la calle, y los pocos que se ven son viejos, niños y jóvenes. A veces se ve un grupo de tristes y silenciosos delante de una carnicería; los obreros cargan a sus niños. La puerta del establecimiento se abre a intérvalos y permite la entrada de 4 ó 5; se les reparte la miserable cantidad de media libra per capita. Entro en una librería y pido un mapa, pero me dicen que "Es ist verboten" (Está prohibido). Muchas cosas están *verboten*.

Se observa inacción en todas partes, aún en la sección comercial, donde reina extraño marasmo. Entro en un pequeño vapor y durante tres horas hago viaje por el puerto y los muelles; no se vé gente ni grúas en acción, ni obreros que se apresuran, ni humo en los muelles llenos de grandes vapores y de pequeñas embarcaciones, ya mohosos, sin pintura, desiertos.

El monstruoso "Imperator" parece que tuviera bubónica, pues su título orgulloso ha desaparecido y ha sido reemplazado por otro que es el "Cap de Polonia". Sólo hay otros dos pequeños vapores en dicho muelle. Me siento con hambre canina y me dirijo hacia un restaurante. Delante de los muelles de la Hamburg-American Line observo una faja de mujeres y niños que llevan vacijas y cazuelas; los muelles se han convertido en cocinas públicas. Una vez que las mmujeres han sido servidas, suena un pito de vapor y en todas direcciones se ven correr viejos y ancianos que rivalizan por llegar primero a los muelles. La policía mantiene el orden.

Se me sirvió en el restaurante una escasa ración de sopa, pescado, carne, vegetales, fruta y queso. Se necesitan tiquetes para que le sirvan a uno pan y carne. Como el día de ayer, la comida s aguada y no tiene sabor. Descubro antes unos panecillos y entre ellos uno de color obscuro que es muy apetitoso. Qué gran diferencia entre éste y el diario *kriegbrot* (pan de guerra). Se consiguen seis por día mediante un tiquete especial. Me dirijo al lugar de las residencias y trato de tomar un taximetro, pero no lo encuentro. Durante todo el día sólo tres pasaron por delante de nosotros. Entro entonces en un café popular donde hallamos muchas mujeres elegantes, varios oficiales retirados, unos cuatro con licencia, y algunos pocos soldados con heridas leves. La banda toca una música alegre. No hay charla ni risas. Las caras están como modeladas por la tristeza, y salvo entre las mujeres no se encuentra lozanía ni juventud. Se sirve allí café y té, pero sin azúcar y sin leche, con unas cuantas tortas de una substancia desconocida que de ninguna manera puedo tragar a pesar de sentirme muerta de hambre. Solamente la música es alegre. Existe en Alemania hoy día una resurrección en la música, pues se trata de disimular que no hay risas ni charlas alegres.

Dos son los tópicos de la conversación: la guerra y la escasez de alimentos. Hay pocos negocios, ningún comercio, nada de descubrimientos científicos ni de obras creativas que discutir. La vida se ha hecho una mera prisión de la existencia; las mentes y los cuerpos se apocan por falta de alimentos físicos e intelectuales. El primer día que se pasa en Alemania el peor después de haber estado en países que no hacen la guerra. La impresión es vívida e inolvidable pero después de un corto tiempo me acostumbro. Todos viven en Alemania acostumbrándose y se cambia gradualmente de métodos de vida. Llega la noticia de que no se venderá azúcar, y después de que uno está acostumbrado a ello se anuncia que se necesita prescindir de la leche también. Al cabo de dos semanas viene uno a darse cuenta de lo que en realidad pasa en Alemania, cuyo total contempla uno maravillado. Al otro lado de la calle en el café advierto a una madre trágica, elegantemente vestida de negro; un niño juega a su lado, haciendo rodar una bola de papel; se cae y se cubre de polvo, la madre lo levanta, lo limpia le recoge el papel, hace gesto de comérselo ávidamente, luego besa al niño y continúan así las escenas semejantes en todas partes. Comemos en el *Hotel Atlantic* donde se hace un hábil uso de vinos y sal y donde hay *table d'hotel*, es de los buenos y apenas si es igual a uno de segunda clase en los Estados Unidos.

Me parece una cosa cruel comer de lo mejor en Alemania, pero me decido a alojarme en el hotel más caro, pues es la única manera de alimentarme. La imposibilidad de hablar alemán es desconcertante. Me areglo para meterme en un tren y en el vagón-restaurante me contento con pedir té, pan y queso, que son las únicas palabras alemanas que conozco. En el mismo compartimnto en q' voy una pareja de jóvenes esposos me ofrecen varias revistas y magazines, pero yo hago un esfuerzo y contesto Kaun nich Deutsche Sprachen. No puedo hablar alemán. Le muestro mis credenciales y pasaportes y la dama se muestra interesadísima y me habla en inglés perfecto. En mayo de 1915 pasé diez días en Berlín y no se podía hablar inglés con comodidad, pues las caras airadas me miraban por todas partes; hoy se tolera el inglés, si bien en ocasiones se me mira de manera inquisitiva. Las clases oficiales se resienten al ofr hablar inglés. La gente es siempre buena. Hace un año que había un odio terrible por los Estados Unidos en todas partes de Alemania, pero hoy la gran mayoría se muestra patéticamente ansiosa de adquirir amigos. El pueblo despierta lentamente después de muchos meses en q' los diarios lo han venido alimentando con noticias de triunfos alemanes y de hechos de perfidia del enemigo. Ya las historias de victorias alemanes resultan nulas para hacer olvidar la falta de alimentación y lo perjudicial de sentir odio de muerte hacia otras naciones, y el pueblo comienza a dudar de sus jefes. Llamar bárbaros a los alemanes constituye un ultraje, pues el tipo del pueblo es como nosotros mismos: gentes justas, bondadosas y generosas que se ven engañadas por el inexorable grupo de la casta militar. La dama a que me he referido en la pareja del tren, me pregunta: "Por qué nos juzga el mundo derrotados? Ocupamos a Francia, Bélgica, Polonia y Rusia?" Muchas veces se me ha preguntado lo mismo, pero ya no con humos de pretensión, sino así: "Por qué estamos derrotados, por qué debemos sufrir?" Pasamos por un territorio desolado, lleno de arena, difícil de cultivar, y después del medio día llegamos a Berlín. Lo noto más activo que en 1915, pues entonces la acción parecía haber suspendido en la gran ciudad, donde se veía mucha gente pero inactiva, desocupada. El populacho estaba demasiado excitado para dedicarse al trabajo, y recorría las calles incesantemente, esperando la noticia de nuevas victorias. Se ignoraba el futuro por completo y no se preveía una guerra larga.

Superficialmente, la vida parece casi la normal, pero en realidad existe una grande inanición. Los almacenes están casi vacíos. Los ricos todavía compran, pero artículos baratos. Necesitan tiquetes para comprarlo todo, y a todas horas se desarrolla la dolorosa tragedia de ver al rico protegiéndose a expensas del pobre. En el *Hotel Adlon* ha habido poco cambio; los pollos, los patos y las aves son en general caros y no se consumen. Con la carne sirven la mantequilla. Los días martes y viernes son "sin carne". Me acuesto pensando que el hambre no hacera los estómagos de las clases gobernantes, las cuales no sufrirán hasta que los demás alemanes hayan muerto por hambre. No hay manera de matar el militarismo, y la regeneración tendrá que venir de dentro. Se necesita una revolución o una evolución, no un golpe de fuera.

(PASA A LA SEXTA PAGINA)

EN LA CORDELERIA

Nacional, 150 varas al Sur del Colegio de Señoritas, compramos cabuya en fibra a ¢ 17.00 quintal.

MELICO GUTIERREZ.

RELOJERIA SUIZA

DE ALCIDES CHAPATTE

Precios módicos — Calle del Carmen

Acaban de llegar muchas mercaderías en joyas y relojes; también artículos de fantasía, en broches, anillos, etc., de poco valor, para regalos.

Relojes de pulsera para señoras, surtido muy variado.

Ultimas noticias del cable

(PIENE DE LA 1a. PAG.)

UNA CONFERENCIA DEL MAS CELEBRE DE LOS POETAS INDUES.

NUEVA YORK, 22. — Rabin Rrits Taggere dió una conferencia en Carnegie Hall. Escucháronle tres mil del culto nacionalista. Es la primera vez que se presenta aquí. Dijo que el comercialismo está aplastando la humanidad de los Estados Unidos; que la América espiritual está agonizando. A no ser que se salve, vendrá la guerra.

UN METODO PARA APROVECHAR LOS RESIDUOS DE LOS HORNOS.

WASHINGTON, 22. — Informes consulares de Holanda describen un método que se ha adoptado de moler el residuo de los hornos y fogones; luego se pasa por la masa molida un líquido que separa el combustible de las cenizas. Por medio de este proceso, dos mil toneladas de residuo producen 28 toneladas de combustible. Se emplea extensamente debido a la escasez de carbón.

LAS TROPAS FRANCESAS EN GRECIA.

LONDRES, 22. — Por vía Reuter avisan de Salónica a la Oficina de la Prensa que destacamentos franceses ocuparon ayer las aldeas de la zona neutral recientemente establecido entre el territorio del Gobierno de Atenas y el del Gobierno provisional. Los realistas no se retiraron, manifestando que no habían recibido orden de hacerlo.

UNA VISITA DE LOS MINISTROS TEUTONES A CONSTANTINO.

ATENAS, 22. — El Gobierno notificó a los realistas que deberán desocupar esta tarde la zona neutral. Los ministros teutones pidieron audiencia con Constantino y le manifestaron que no consideraban que la acción de la Entente implicaba responsabilidad del rey y gobierno en lo que se refiere a Grecia.

SALEN DE ATENAS LOS DIPLOMATICOS TEUTONES.

LONDRES, 22. — Avisan de Atenas, por la vía Reuter, que los ministros teutones con sus secretarios partieron con dirección a Kaval a bordo del vapor griego "Mykali", que lleva enarboladas las banderas teutónicas.

SEGUN LA TRANSOCEAN, EL ATAQUE A MUNICH NO CAUSO DAÑO MILITAR.

SAYVILLE, 22. — Avisa la Transocean que como ya se informó la reciente incursión hostil contra Munich no hizo ningún daño militar, pues el único edificio que sufrió fué la iglesia benedictina de San Bonifacio, de la cual fueron destruídas todas las grandes ventanas de un lado. Estas eran del más alto mérito artístico.

LA ESCASEZ DE CARNE EN SUECIA.

LONDRES, 22. — Avisan de Copenhague, por la vía Exchange Telegraph, que la junta encargada de la alimentación noruega se ha acordado que se debe adoptar el sistema de boletas para hacer frente a la situación resultante de la escasez de carne.

UN JUICIO SOBRE LAS DEPORTACIONES DE LOS BELGAS.

NUEVA YORK, 22. — Dice Price Bell desde Londres: "Lord Eusteci Percy me dijo que la caza de esclavos en Bélgica por los alemanes no es simplemente un caso aislado, sino el resultado de una serie de medidas. Se excusan diciendo que resulta de la falta de empleo. Naturalmente, después de la ocupación, todas las industrias belgas se paralizaron. Los alemanes no trataron de remediar el mal, sino que hicieron todo lo posible para empeorarlo, apoderándose de la maquinaria y materias primas, imponiendo además una contribución de 40 millones de francos mensuales". Después de relatar la historia de las gestiones anglo-alemanas relativas al socorro, concluye como sigue: "Mientras tanto se trataba cada mes sistemáticamente de procurar trabajadores a la fuerza: primero intentaron de obligar a los empleados de ferrocarriles, después a los jornaleros y luego a los mineros. Todas estas tentativas fueron espasmódicas y aisladas, hasta que hace un mes, Hew Helferich anunció en el Reichstag la coerción de los obreros en los territorios ocupados por alemanes. Se llegó hasta el extremo de parar las obras públicas en las provincias y la entrega de los fondos con que los pagaban. Después de crear así una masa flotante de obreros quienes dependían exclusivamente de Alemania por el socorro que necesitaban, ésta se desenmascaró. Sus actos quedaron revelados a la faz del mundo. Júzguelos.

DUELOS DE ARTILLERIA EN EL FRENTE ANGLO-ALEMAN.

LONDRES, 22. — Informe inglés: Durante el día la artillería enemiga ha estado muy activa contra Beaumont, Hamil e Ipres; bombardearon las líneas enemigas cerca de Rasert, al este de Angres y al norte del canal de La Bassée. Después de un fuerte cañoneo con morteros el enemigo hizo una incursión contra nuestro frente cerca de Citescile; parte de la primera trinchera fué borrada. Nos faltan 28 números. La noche del lunes nuestros aeropianos atacaron con bombas y ametralladoras las estaciones del ferrocarril, acantonamientos y transportes enemigos. Todos regresaron sin novedad.

UN SEVERO JUICIO SOBRE EL DIFUNTO EMPERADOR.

PARIS, 22. — "Le Matin", refiriéndose a la muerte de Francisco José, dice: "El siniestro viejo que llevó por 68 años la doble corona desaparece demasiado temprano, a pesar de sus 87 años; no contempló la hora de la expiación que se acerca que le impondrá eternamente ante la historia la aplastante responsabilidad y estigma. Sin embargo, el espectro del castigo le debió haber perseguido durante sus últimos días, si acaso un individuo tan monstruosamente indiferente fuere accesible a cualquier sentimiento de humanidad. Si hubiera desaparecido ha tres años el mundo hubiera olvidado tarde o temprano su cobardía calculada, su feroz ignorancia e hipocresía, recordando únicamente las desgracias particulares que señalaron casi toda la vida, y quizá le hubiera tenido lástima; pero la justicia no le permitió estafar el mundo del supremo homenaje dándole la muerte en medio de la reprobación y el honor".

UNA NUEVA NOTA AMERICANA Y UNA VISITA DIPLOMATICA.

WASHINGTON, 22. —Se está preparando una nueva protesta a Alemania relativa a los submarinos. Herr Ritter, Ministro de Suiza, visitó a Wilson.

TALLER DE HOJALATERIA Y FONTANERIA

contiguo al Teatro Variedades, de Calixto Rosales.

Se construyen CANALES TUBOS A ¢ 0.75 LA VARA.

Oficina Agencias y Comisiones

Compro y vendo toda clase de artículos; recibo en consignación. Tengo para vender: fonógrafos y discos, máquinas de escribir, cajas de hierro y toda clase de enseres de casa.

Situada en el Pasaje Jiménez.

ADAN BARRANTES S.

BUEN NEGOCIO

Vendo mis propiedades, que son dos casas y como doce manzanas de café, caña y potrero, una de las dos casas en un punto magnífico para comercio. Todo en el centro de esta villa, donde ya es sabido el clima es inmejorable

NAPOLEON RODRIGUEZ.

Santa Bárbara de Heredia, noviembre 20 de 1916.

Consecuencias del temporal

El infrascrito, Jefe Político del Cantón de Santa Ana

Hace constar:

Que las fuentes de Agua Mineral Natural de El Salitral de este Cantón, aterradas por la creciente del río San Joaquín, se encuentran en servicio, ello debido a la actividad de la Empresa Ortega y Cía., que con toda diligencia las ha puesto de nuevo en estado de explotación.

Dado en la villa de Santa Ana, a los veintiún días del mes de Noviembre de mil novecientos diez y seis.

ENRIQUE FONSECA ZUÑIGA.

50,000 LIBROS

GRATIS PARA LOS HOMBRES

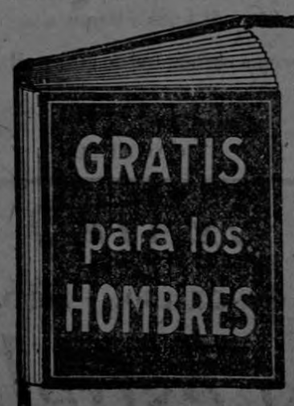

Guía á la Salud, Fuerza y Vigor.

Si se hallase Ud. padeciendo de alguna de las enfermedades peculiares del hombre, debe Ud. pedir este maravilloso libro gratis. En él hallará Ud. escrito en frases sencillas como hombres que padecen de tales enfermedades como Sifilis, Gonorrea, Gota Militar, Debilidad Vital, Debilidad Cerebral, Impotencia, Enfermedades Contagiosas, y de los órganos Genito-Urinarios, Asma, Indigestión, Estreñimiento, Catarro, Almorranas, Reumatismo y Enfermedades del Estómago, Higado Riñones y la Vejiga, pueden ser tratados con exito privadamente en su propia casa y á un costo sumamente reducido. Si se hallase Ud. cansado de pagar su dinero en busca de salud sin recibir mejoria alguna, este Libro Gratis para los Hombres le será de un valor inestimable. Este libro instruye, aconseja y da consultas oportunas. Esta valiosisima Guía á la Salud es en realidad un volumen de sabiduria y quizas represente para Ud. el completo restablecimiento de su Salud, Fuerza y Vigor. Este libro lo enviamos Gratis, Porte Pagado.

LLENE EL CUPON PARA EL LIBRO GRATIS Y ENVIENOSLO HOY.

DR. J. RUSSELL PRICE CO., Sp. 169 Madison and Clinton Sts., Chicago, Ill., E. U. A.

Muy Sres. mios: — Tengan la bondad de enviarme cuanto antes un ejemplar de su Libro Gratis.

Nombre. . . . . .

Dirección. . . . . .

WARD LINE

"New York and Cuba Mail Steamship Co."

Servicio regular y directo, sin trasbordos, entre Nueva York, Puntarenas y los demás puertos de Centro América, para pasajeros y carga. Itinerario que seguirán los vapores en los meses de noviembre y diciembre de 1916:

Salen de Nueva York	Llegan a Puntarenas
Vapor "México II", noviembre 5	Noviembre 18
" "Manzanillo", noviembre 21	Diciembre 5
" "Jalisco", diciembre 10	" 20

Recomendamos a los comerciantes y exportadores este servicio directo y sin trasbordos y suplicamos dar oportunamente sus órdenes a sus corresponsales. El servicio de pasajeros es excelente en todo sentido. Los camarotes tienen dos literas espaciosas, una de arriba y otra de abajo, luz eléctrica y todo lo esencial para viajar cómodamente. El valor del pasaje en primera clase de y para Nueva York, es de 92.00 dólares. Para informe dirigirse a nuestros agentes:

NEW YORK AND CUBA MAIL STEAMSHIP CO.

Felipe J. Alvarado & Co., Agentes.

HIERRO PARA TECHOS

Materiales para Cloacas y

Papel Sulfit legítimo

Acaba de llegar donde

Juan Guillermo Zamora

Transocean Finance and Commerce Corporation

No. 63, Wall Street.—New York

Compra y recibe en consignación café y toda clase de productos del país.

Para pormenores dirigirse a

Víctor Fabian. — San José.

Apartado 882. — Teléfono 724.

ALCOHOLISMO

EL ESPECIFICO DEL DR. HERSHEY Curará el uso de las Bebidas Alcohólicas.

SI TIENE UD. un esposo, hermano, padre o hijo, quien ha dado la palabra para dejar el uso de bebidas alcohólicas y no lo ha hecho, es porque tiene la enfermedad "ALCOHOLISMO" y no la puede abandonar. Si Ud. quiere librarle de ese vicio horrible, consígase el acreditado, ESPECIFICO DEL DR. HERSHEY y cúrale. Se puede administrarlo en té, café o en el mismo licor al que se sepa y sin afectar en nada mas que el vicio. Por arraigado que esté se cura infaliblemente. Pídalo en la botica mas cercana o directamente de la HERSHEY MEDICAL CO., 149 Broadway, NEW YORK. Pídase folleto.

Agencia exclusiva: BOTICA UNIVERSAL.—Hernán Calzada. Contiguo a "La Proveedora".—San José, C. R.

Gabinete Dental Eléctrico

Doctor B. MARICHAL M.

—CIRUJANO DENTISTA.—

Todas las operaciones por métodos modernos. Trabajos de puentes y coronas. Dentaduras artísticas. Extracciones absolutamente sin dolor.

OFICINA: FRENTE A "LA COPA BLANCA" CARTAGO (COSTA RICA).

Máquinas para moler maíz

"LA CAMPANA"

Último modelo que presenta más ventajas que los antes conocidos.

"CACAO"

Hemos recibido cartón especial para almácigos.

JUAN KNOHR HIJOS.

PARA LOS AGRICULTORES

ABONO PARA CAFE

Núm. 1.

Nitrógeno, 4 o|o — Acido fosfórico, 12 o|o — Potasa, 4 a 5 o|o

Núm. 2.

Nitrógeno, 4 o|o — Acido fosfórico, 10 o|o — Potasa, 4 a 5 o|o

Ahora es el tiempo de hacer los pedidos para tener la seguridad de que los abonos llegarán en su debido tiempo.

Para ofertas dirigirse a

Víctor Fabian. — San José.

Apartado 882. — Teléfono 724.

HARINA

"GOLD MEDAL"

De venta en "LA INDIA"

Este documento es propiedad de la Biblioteca Nacional "Miguel Obregón Lizano" del Sistema Nacional de Bibliotecas del Ministerio de Cultura y Juventud, Costa Rica.

Desde la puerta del Congreso

V.

La lectura de la manifestación del Secretario de Estado, don Mariano Guardia, dió ocasión, en la sesión del 21, al diputado Cortés para hacer una de las socorridas mociones, que se gasta la oposición. Ya que el Ministro de Hacienda no quiere venir, a perder el tiempo contestando las luminosas preguntas que le haríamos en la Cámara, que venga cualquier otro de los Ministros.

No se trata según se vé de adquirir datos para ampliar los conocimientos que cada diputado tenga de los asuntos en discusión; nada de eso: de lo que se trata es de tener en mano a cualquiera de los colaboradores del Gobierno para zaherir la gestión de éste y para vaciar sobre la víctima todas las flores de una retórica más a menos trashumante.

Por supuesto, que de haber sido aprobada la moncionciita, el resultado hubiera sido el mismo, porque creemos que los compañeros de Gabinete del señor Guardia, excusarían una asistencia tan inútil como intencionada.

Si lo que necesitan para sus discusiones los señores Diputados son datos numéricos, pueden obtenerlos de las respectivas oficinas y aún de los Ministerios si se llegase el caso. Así mismo lo hizo ver el diputado Cleto González Víquez. Y nosotros añadimos si todos los representantes de la Nación llevaran a sus labores el espíritu de estudio y el ansia de acertar, irían pertrechados de conocimientos respecto a cada uno de los asuntos q' están sobre el tapete y raras serían las veces en q. tuvieran que interpelar a los Ministros.

No consiste la labor de los Representantes en ir al Congreso a lucir sus facultades oratorias, o a pedir la palabras para endilgar unas cuantas frases de relumbrón. El estudio y la meditación debiera ser la preparación de cada Diputado antes de cada sesión. Si todos así procedieran, muy otro sería el fruto logrado en cada legislatura. Desgraciadamente, y aunque sea doloroso confesarlo, debemos convenir en que muchos elementos de la Cámara creen que su función se reduce a hacer política, y que los asientos del Congreso no son más que las tribunas de sus respectivos partidos o de sus intereses particulares.

De la falta de preparación o de estudio que lamentamos, nos dió una prueba un diputado de la oposición que pronunció un discurso sobre el de don Cleto, sin haber leído o comprendido éste último como le hizo observar el diputado Coto.

Después de un granado tiroteo contra los ministros y contra los proyectos rentísticos, en el q. se agotaron sus municiones los diputados Anderson, Cortés, Grillo y Volio, le fue concedida la palabra a Zúñiga Montúfar, quien sí demostró en su larga disertación que había hecho un concienzudo estudio de los proyectos. Con facilidad y gallardía rebatió los cargos hechos por la oposición al Gobierno, referentes a la gestión económico-administrativa. Probó q. los sobregiros en los presupuestos, no eran mal de éste sino de todos los gobiernos anteriores, incluso del mismo señor González Víquez. Y si esos gastos o erogaciones fuera de presupuesto, fueron disculpables en las anteriores administraciones, con muchas más razones y de mayor peso lo serían en un período como el actual, que ha visto la disminución de todas las rentas del Gobierno, por causas exteriores y generales.

Por lo avanzado de la hora se cerró la sesión, quedando el orador en el uso de la palabra.

SAMUEL JUTICH.

La luz eléctrica en los teatros

El Inspector de Instalaciones Eléctricas don Ricardo Pacheco ha pasado revista de las instalaciones eléctricas de los teatros de San José. Dice en su informe correspondiente que en todos esos lugares de espectáculos, las instalaciones se encuentran ya en debida forma; no hay, pues temor, a accidente alguno por ese lado.

Fenómeno geológico en Santiago de Puriscal

Varias enormes grietas atraviesan la población

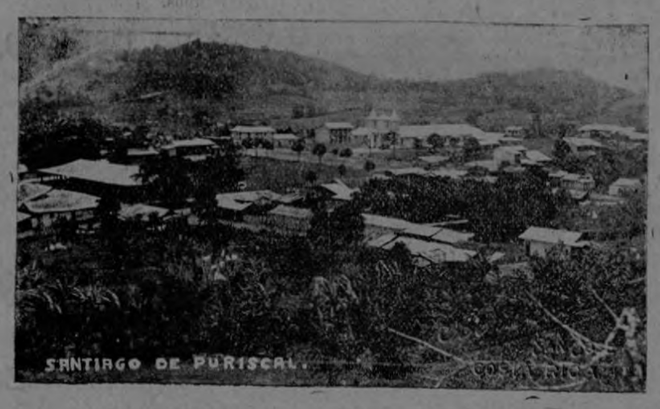

Santiago de Puriscal, 22.

Se ha observado en esta localidad un fenómeno muy parecido al que ocurre con el cerro de Quitirrisí, y que no ha dejado de preocupar al vecindario. Con el temporal se abrieron dos grietas que atraviesan la población.

Una pasa justamente en dirección del altar mayor de la iglesia y la otra en dirección de la fachada principal; ambas han partido el pavimento de mosaico del edificio.

Esas grietas vienen desde el alto del cerro del Santo, pasan por los sitios que ya indicamos de la población y terminan en los bajos del río Picagres.

Existe otra grieta que partiendo de la cumbre del cerro del Santo sigue por una escribación de este hacia el Este y continúa al Norte, como tratando de rodear la villa. Esta grieta es la más pronunciada.

En propiedades de don Eduardo Zúñiga ha bajado el terreno más de un metro.

Corresponsal especial.

DISTINGUIDOS VIAJEROS

Desde hace dos días se encuentran en esta capital varios distinguidos americanos que han llegado a nuestro país en vía de paseo. Ellos son los Sres. M. W. Busey, W. B. Mc. Kinley, sobrino del ex-Presidente de los Estados Unidos, W. C. Dallimbech, Danl. Morrisey y J. W. Stipes, todos ellos diputados de Champaign, Illinois. Los citados caballeros, que han estado hospedados en el Hotel Imperial de nuestro amigo Benedictis, donde han sido atendidos como él sabe hacerlo, regresan hoy a los Estados Unidos llevando muy gratos recuerdos de nuestro país. Feliz viaje les deseamos.

La bandera nacional de luto

No. 92

San José, nov. 23 de 1916.

Habiendo participado el Honorable señor don Wilhelm Erythropel, Encargado de Negocios de Alemania y del Consulado de Austria-Hungría, haber fallecido anteayer Su Majestad Francisco José I, Emperador de Austria y Rey de Hungría,

El Presidente de la República

ACUERDA:

Que con motivo de tan infausto y doloroso acontecimiento y como testimonio de duelo, se enarbole enlutado y a media asta el Pabellón Nacional durante tres días a contar de mañana.

Publíquese.—GONZALEZ.

El Secretario de Estado en el Despacho de Relaciones Exteriores, ACOSTA.

Siguen las lluvias en el Pacífico

Han llegado nuevamente noticias de que ha comenzado un nuevo período de lluvias en la zona del Pacífico.

Según nos informan, en Puntarenas es más fuerte la lluvia que está cayendo que la de días pasados. Llueve desde Turrúcares casi hasta Guanacaste. Los ríos Jesús María y Barranca se encuentran crecidísimos y siguen amenazando nuevas desgracias y por consiguiente ha comenzado a invadir en el ánimo de todos los habitantes el pánico que se apoderó en días pasados cuando el primer temporal.

Un banquete al Presbítero Gómez

En el salón Municipal de Alajuela se verificó anteayer noche un espléndido banquete que le fué ofrecido al presbítero Gómez como prueba de simpatía.

El salón se encontraba profusamente adornado con banderas desplegadas entre los ramilletes de flores y los vivas a Alajuela y a Palmares.

En ese banquete se sirvieron 45 cubiertos, siendo éste uno de los mejores que se hayan dado en aquella ciudad. El servicio estuvo a cargo de varias distinguidas señoritas.

La orquesta, de lo más escogido, alegraba los espíritus de los comensales con la ejecución de selectas piezas.

Se escanciaron finísimos licores.

Asistieron muchos diputados de Alajuela, los Ediles y otras personas que fueron amablemente invitadas, siendo ofrecido el brindis por don Ezequiel Fonseca.

Luego hicieron uso de la palabra don Elías Salazar, don León Cortés y don Claudio Cortés, contestando luego el presbítero Gómez en frases entusiastas.

En fin, que ese banquete estuvo muy animado.

Una vez que hubo terminado desfilaron por distintas calles varios grupos de invitados en entusiastas manifestaciones.

La policía de Alajuela decomisa una fábrica de moneda falsa

Alajuela, nov. 23.

A altas horas de la noche de ayer, el policial número 37 de nombre Manuel Bonilla, cuando hacía su servicio en la calle que le correspondía, y que era la de Soto, notó al pasar por la casa de habitación de María Arce, sita 300 varas al Este del Parque Central y que varios cuartos de la cual estaban alquilados, a Daniel Mejías, quien según me dicen es de nacionalidad colombiana; observó, repito, que en el interior de dichos cuartos se oía un ruido particular, producido al parecer por el constante choque de unas monedas con otras. Le causó mucha extrañeza esto, y fue entonces cuando resolvió asomarse por el agujero de la cerradura y pudo observar que, en efecto, el hombre en cuestión, Daniel Mejías, se ocupaba en esos momentos en la fabricación de monedas de plomo de 25 y 50 céntimos, lo mismo que de medallas grabadas con las imágenes de diferentes santos.

Inmediatamente se dirigió al Cuartel, y puso en conocimiento de lo que acababa de descubrir al señor Comandante de Policía quien resolvió el problema como mejor le pareció. Y en efecto, en las primeras horas del día de hoy, numerosos policiales rodearon la mencionada casa, y pusieron preso a Mejías, procediendo luego a efectuar un minucioso registro, como resultado del cual lograron recoger el cuerpo del delito: 60 monedas de 25 céntimos, de cincuenta, varias medallas moldes y numerosos frascos conteniendo líquidos que eran ocupados en la falsificación, y otros chunches más.

Mejías fue conducido al Cuartel, en donde se le incomunicó. Horas más tarde, por muy marcadas sospechas se dictó también orden de arresto contra un individuo de apellido Umaña vecino de Concepción, quien también está incomunicado.

Cuando el falsificador se vió perdido, se dirigió al excusado de la casa, donde logró echar una buena cantidad de monedas, pero ya era tarde, pues la policía tenía en su poder una buena cantidad de ellas.

El tamaño y los dibujos son exactamente iguales a los de las monedas corrientes, y hasta el sonido se asemeja bastante. Tienen un colos oscuro muy marcado, pues todavía les falta el correspondiente pulimento. Unas están a medio hacer, y otras ya concluídas.

El individuo en cuestión hará a lo más un mes que llegó a esta ciudad de manera que no tuvo tiempo de ejercer su peligrosa profesión.

El asunto ha sido puesto en manos del señor Alcalde 2o. don Enrique Solera, a lo orden de quien se encuentran los detenidos. Con toda actividad procede al esclarecimiento de los hechos.

Procuraré seguir informando, ya que se trata de un asunto de tal naturaleza, y que hoy constituye el tópico del día en esta ciudad.

No puedo dejar de enviarle mi entusiasta felicitación al policial Bonilla, que de manera tan brillante cumple con las obligaciones que a su puesto corresponden.

Corresponsal.

A GRANEL

El Consejo de Administración en sesión celebrada el sábado 18 del corriente mes, acordó: aumentar el capital del Monte Nacional de Piedad en diez mil colones más, por acciones de cinco colones cada una, que ofrece a suscripción pública por el término de quince días.

Ayer, a las siete de la mañana, tomó posesión de su cargo de Juez Civil interino de la provincia de Limón el Licenciado Rogelio Mora Fernández, nombrado para ejercer dicha judicatura durante el término de tres días de licencia que le fué concedida al Juez propietario, Licenciado Octavio Moya Saravia.

Se le concede al señor Emanuel Hocart carta de naturalización costarricense

Vistas las letras patentes que acreditan al señor don Benjamín E. Piza en calidad de Cónsul General de la República de Panamá en Costa Rica con residencia en esta capital, el Presidente de la República acordó conceder a dichas letras patentes el exequátur de ley.

Antonio Gutiérrez Benavides, Notario domiciliado en esta ciudad, ha trasladado su despacho a la ciudad de Heredia, calle del Progreso, cincuenta varas al Oeste del despacho del doctor don Santiago Zamora.

Por escritura otorgada ante el Notario Licenciado don Francisco Ugalde Pérez, el señor don Ramón L. Roldán vendió su establecimiento con sus correspondientes partes, denominado "La Tempestad" a don Guillermo Oreamuno Echeverría, quedando el pasivo a su cargo.

Aclaración

En la nota que publicamos ayer, titulada "Vida comercial", por un descuido del linotipista aparecieron dos notas unidas: una en que se da cuenta de la constitución de la Sociedad Costa Rica Import Company Limited y otra en que el Monte Nacional ofrece en suscripción pública algunas acciones. Todo lo que debemos aclarar es que se trata de dos notas distintas. Nada tiene que ver la Costa Rica Import Company Limited con las acciones del Monte Nacional.

DUELO

Ayer dejó de existir en esta capital la estimable señora doña Custodia Castellón v. de Zamora, quien sufrió una larga y penosa dolencia.

El entierro se verificó a las cuatro de la tarde, saliendo el cortejo fúnebre de su casa de habitación, sita en la Cuesta de Moras.

Vayan nuestras muestras de condolencia a sus sobrinos don Félix Castellón y señora, don Evangelista Castellón y señora y demás deudos de tan sobreciable familia.

"EL POPULAR"

Así se titula el Almanaque para el año 1917 q' verá la luz pública en el próximo mes de diciembre.

Formará un libro de unas cien páginas, en excelente papel satinado, con cubierta a dos tintas y contendrá además del Santoral, fiestas movibles, fiestas patrióticas, y religiosas, eclipses, servicios públicos y demás datos de interés, propios de esta clase de publicaciones, artículos literarios e instructivos de competentes escritores costarricenses, relativos a Costa Rica en sus aspectos geográfico, agrícola, político, comercial, industrial, mundial, etc., etc. dedicando también algunas páginas de su texto a cada capital de provincia de la República.

La tirada mínima de este Almanaque será de seis mil ejemplares que el editor regalará a los anunciantes en número proporcionado a la importancia de su anuncio: así es que los Bancos, los comerciantes, los industriales, los profesionales etc., tendrán el medio de hacer un bonito obsequio de Navidad a sus clientes y la seguridad de la circulación de su anuncio, ya que ellos mismos tendrán interés en que no haya familia que no posea uno de estos Almanaques.

El editor propietario de "EL POPULAR" no cobrará nada a los anunciantes hasta la entrega de los ejemplares contenidos; y como además, la tarifa es módica en relación a la importancia y condiciones de la publicación, podemos afirmar que será un éxito.

Las personas que deseen saber condiciones de anuncios y cuanto se relacione con "EL POPULAR", pueden dirigirse a don Zenón Rabanal C., en el Hotel Castilla, teléfono número 737.

Gacetín noticioso

GRANDES COSECHAS DE ARROZ.

Se nos asegura que en el Guanacaste, principalmente en Cañas, la cosecha de arroz será copiosa, no obstante los daños que todos los cultivos sufrieron con el temporal.

El chino Jesús Achio tiene recogidos 1.500 quintales de arroz y otra cantidad igual piensa recoger en el verano.

En todo el litoral se recogerán cerca de 5.000 quintales. Buena perspectiva.

ESPARTA SIN AGUA POTABLE.

Esparta está sin agua.

Los habitantes han tenido que volver al sistema antiguo: a extraerla de los pozos. La culpa de todo esto la tiene el río Barranca que arrancó los tubos de la cañería, destrozándolos. Ni siquiera se ha podido encontrar la tubería. Para mejorar la calidad del líquido, tienen el propósito de hacer un ariete.

El agua de pozos es algo así como un purgante de Budha.

LA VENTA DE SELLOS DE CORREO

Ciertas especies fiscales como las estampillas, son un lujo en algunos lugares; como consecuencia de esa escasez, los pulperos que las expenden, las ofrecen al doble de su legítimo valor. Son pocas las personas que escriben en esos lugares, y como en esas condiciones la ganancia es poca, tratan de sacarle alguna rentecilla a los sellos de correo no obstante que la ley le señala un precio fijo, pues los expendedores tienen una rebaja del diez por ciento que el Fisco les hace.

SE INAUGURA EL SALON DE PATINES.

Don Alfredo García inaugurará su salón de patines sito en la calle 5a., avenida 4a. el sábado próximo. Solicitó ya de la Gobernación el correspondiente permiso. También solicitó licencia para tener música de viento de las 7 a las diez de la noche.

MAN CHON SING & CO

ALMACEN DE GENEROS Y ABARROTES

JOSE CHEN APUY & CO

Teléfono No. 18. Dirección Telegráfica "Sing"

Puntarenas - Costa Rica.

REGIO CONSOLATO D'ITALIA

Sono chiamiti a nuova visita gli inscritti di leva nati negli anni 1876, 1877, 1878, 1879, 1880 e 1881 ed i militari nati negli medesimi stati riformati a tutto il 31 agosto 1915.

Quelli dei riformati che nella nuova visita risultassero idonei al servizio delle armi, saranno arruolati nella prima categoria per essere inscritti nei ruoli della milizia territoriale, della classe del loro anno di nascita, della quale seguiteranno le sorti.

I riformati chiamati a nuova visita che senza legittimo motivo non si presentino al consiglio di leva, saranno dichiarati renitenti.

Sono chiamati alle armi gli inscritti della leva marittima, nati nel 1896.

Sono pure chiamati alle armi i militari di terza categoria nati nel 1878, di tutti i distretti del Regno.

Coloro a cui compete l'obbligo devono presentarsi a questo R. Ufficio per le pratiche corrispondenti.

San José, 23 novembre 1916.

Il R. Console,
FELICE SCAGLIETTI.

Sube hoy a las tablas una comedia nacional

A BENEFICIO DE LOS NIÑOS POBRES.

La Directiva y Personal Docente de la Escuela Mixta No. 1 de esta ciudad "ESCUELA DE COLON", han preparado para esta noche una agradable sorpresa: se estrenará en el Teatro Variedades una obrita nacional, una comedia infantil titulada "HABIA UNA VEZ"... de la distinguida escritora costarricense señorita Isabel Carvajal "CARMEN LIRA".

La pequeña cuota de entrada se destina para comprar vestidos y regalos para los niños pobres de aquella escuela. Tanto por el objeto que se proponen las organizadoras de esta fiesta, cuanto por ir a presenciar el triunfo —que no hay duda obtendrá la correcta escritora CARMEN LIRA— es de esperarse que el generoso público josefino corresponda a los propósitos y esfuerzos hechos por la Directora, señorita VITALIA MADRIGAL, y el inteligente personal del mencionado plantel de enseñanza.

No faltar, pues, a este festival de arte, en beneficio de los niños pobres de la ESCUELA DE COLON.

CENTRO ESPAÑOL

Se recuerda a los simpatizadores de las fiestas de este Centro, que la segunda correspondiente al presente mes, tendrá lugar el sábado día 25 a las 8 p. m.

Las tarjetas, como de costumbre, se pueden adquirir en la Tienda Gil.

Una fiesta en el Colegio de Señoritas

Anteayer al medio día se celebró la Fiesta del Maestro en el Colegio de Señoritas, en donde se dió cita numerosísima concurrencia.

En dicha fiesta se tributó homenaje a la memoria de don Mauro Fernández y colaboró en ella la Escuela de Música de Santa Cecilia.

Todos los números del programa fueron ejecutados con maestría, siendo muy aplaudida la señorita Angela Baldares en su discurso de apertura.

Los trozos musicales ejecutados por la bien dirigida orquesta, así como también las recitaciones de las señoritas Luisa Saborío, Julia Volio, la alocución de la señorita Aída Vargas, el himno a don Mauro y los coros, fueron calurosamente aplaudidos por el auditorio.

Presidió tan simpática fiesta el señor Subsecretario de Instrucción Pública don Luis Felipe González, quien especialmente fué invitado.

Accidente que sufrió el Jefe Político del Cantón de Mora

Los derrumbes del Quitirrisí

De Villa Colón nos dice nuestro Corresponsal "Cuatro días estuvimos verdaderamente incomunicados por el temporal. Ni correo tuvimos, porque nadie se encontraba con valor de pasar el río de La Uruca

Nuestro Jefe Político muy activo: calado por el agua, andaba de aquí para allá revisando puentes y derrumbes. Sufrió un accidente al pasar el río Pacaca con el objeto de inspeccionar el puente de las Ventanas. La corriente del río lo arrastró por un trecho considerable. En poco estuvo que el río lo precipitada en el Salto. 200 varas antes de legar al Salto logró ganar la orilla.

Igual percance sufrieron el joven Carlos Hernández y el policía Manuel Zúñiga. A Dios gracias pudieron salvarse.

El cerro de Quitirrisí se derrumbó de un modo definitivo: el camino está perdido y con dificultad y con peligro se atreven algunas personas de a pie a salvar los derrumbes. Con 100 peones se podrían remediar pronto esos daños. Jaris, Guayabos y Tabarcia están incomunicados

Adelante el enviado del Gobierno señor don Luis Fournier, y atrás, a pie, don Fulgencio Campos, Jefe Político, examinando los derrumbes del Cerro de Quitirrisí.

Administración General de Licores

Del lunes 20 del corriente en adelante y hasta nuevo aviso, este Establecimiento venderá dulce en pequeñas cantidades a razón de DOS KILOS POR VEINTICINCO CENTIMOS.

San Jos, 18 de noviembre de 1916.

M. G. ESCALANTE.
Admor. Gral.

Diez y seis personas ahogadas en El Pozo

Damos a continuación la copia íntegra de un telegrama que se recibió ayer a la Secretaría de Fomento, dándosele cuenta de los estragos ocasionados en el lugar llamado El Pozo, jurisdicción del Cantón de Osa, por el fuerte temporal de estos días.

Dice así el telegrama:

"A Ministro de Fomento:

"Acaba de llegar el barco "Galileo" de El Pozo e informan los tripulantes de grandes inundaciones en ese lugar. La lancha "Digna María" no pudo entrar por la fuerte corriente. Bancos y palizadas han cambiado el cauce del río Térraba.

"Ha habido grandes pérdidas y han perecido 16 personas ahogadas; que se sepa hasta la fecha. La lancha siguió a Golfo Dulce a dejar la correspondencia. Se esperan nuevos informes. — SAJEL."

Este telegrama fué depositado en Puntarenas ayer en la tarde. Daremos a nuestros lectores los otros detalles que de estos sucesos se esperan.

Sepultureros arrastrados por un río

Nos dicen de Cañas:

En los días del copioso temporal llegaron varios vecinos de Palmira a epultar a un agricultor de apellido Cordoncillo. Aquí estuvieron varados los enterradores y finalmente, cuando emprendieron el regreso, fueron arrastrados por el río.

El puente colgante de este lugar fue roto por un corpulento árbol que derribaron las aguas.

Quedamos incomunicados con los barrios "Hotel", Paso de Lajas, y otros caseríos que nos surten de leche, cuajada, queso, verduras, etc.

TEATRO VARIEDADES

Sábado: "El Histrión"

DOMINGO

"La Dama de las Camelias"

por la Bertini

TEATRO ACTUALIDADES

Hoy descanso. - Sábado: La emocionante película

La estrella de la India

en cinco partes

Este documento es propiedad de la Biblioteca Nacional "Miguel Obregón Lizano" del Sistema Nacional de Bibliotecas del Ministerio de Cultura y Juventud, Costa Rica.

Parrafitos de las Escuelas

Cultivos agrícolas en Labrador

La extensión de terreno ocupada por la Escuela de Labrador es de 1.800 metros cuadrados y la parte comprendida al Norte, frente al edificio, está ocupada por un jardín de reciente trazado. La parte Este del terreno que queda al Sur del edificio, se señaló par plantación de árboles y césped, con el objeto de dedicarla a juegos. El resto se dividirá en parcelas para cultivos. El Inspector Agrícola señor Bejarano examinó con el maestro las distintas especies de gramíneas de la localidad, y eligió la llamada zacate dulce para césped.

Por medio de la Directora se instó a la Junta de Educación de aquel distrito para que mande hacer los trabajos previos a la subsiguiente ejecución del plan indicado, y que corresponde a los niños realizar después.

Falta de un campo de labores en Escasú

En la Escuela de Escasú el Inspector Agrícola tuvo muy buena impresión al observar el interés de los escolares por los cultivos, que tienen muy bien atendidos; pero el terreno en que trabajan no es de la Escuela, sino que es propiedad del Director. Es necesario, pues, adquirir uno para los cultivos escolares. El Director oirá proposiciones de ofertas de terrenos aparentes. Se ha hecho hincapié en lo importante de la producción de legumbres, por la proximidad del Canal de Panamá

Lo que se aconsejó en la Escuela de Desamparados

De la Escuela de San Antonio de Desamparados, dice el Inspector Agrícola:

"En una visita me acompañó el Director de Desamparados y con ambos maestros directores, reconocí el otro campo, que pertenece también a la escuela de San Antonio, en cuyo propio lugar necesitaba el maestro tomar informes sobre el trabajo que convino en emprender en aquel lugar. Se trata de un lote que la Escuela posee a poca distancia del edificio. Dicho terreno necesita ser drenado antes de poder cultivarlo convenientemente. Sin embargo, como ahora se acerca la estación seca, creí poco arriesgado aconsejar que sobre la cosecha de maíz que acaba de hacerse se siembre en las líneas arveja, que pueda aprovechar, para trepar las cañas secas del maíz ya cosechado y en medio de las calles, una plantación de papas para lo cual agregué las debidas instrucciones"

La Escuela de San Isidro de Heredia

El campo de cultivos de allí es de media hectárea de extensión, y goza de muy buena situación, frente a la Escuela; no ha sido más que parcialmente cultivado por los niños; la Junta y el Director han ocupado la mayor parte con cultivo de maíz y los escolares atienden solo algunas eras de hortaliza. Pero para el próximo año, y de ello está entendido el señor Director, se establecerá en debida forma un plan de cultivo conveniente.

El solar interior de la casa escolar carece actualmente de toda vegetación, con todo y que es espacioso. Parece que lo habían considerado impropio para la vegetación por haber sido despojado en época anterior de su suelo arable. Para aprovecharlo debidamente en lo sucesivo, de manera que llegue a servir para jardín, indicóse un sistema expedito para reconstituir su suelo, de modo que pueda llenar su objeto.

Seleccionada provisión de almácigos

En la Granja Escolar de San Vicente se han emprendido los trabajos de preparación de abonos. También se está preparando la colección de semillas unas en vasijas obsequiadas por el Departamento de Agricultura.

Don Alfredo Anderson dedicó su atención a la formación de los campos de provisión de almácigos, logrando tener ya más de 4.000 plantas disponibles en el terreno de San Pedro, e igual o mayor número en la de Barba, a donde, dadas las condiciones por todo favorables del lugar, hay empeño de formar un verdadero centro de plantaciones, con cuyo objeto se ha principiado a coleccionar, además de las especies de árboles apareutes, plantas medicinales, aromáticas y melíferas, que sirvan luego para poder difundir en las escuelas rurales su conocimiento, su cultivo y su debido aprovechamiento, a efecto de producir mayor interés en los trabajos agrícolas escolares.

Plantas sembradas por los niños

A excepción de la Escuela de Puerto Humo (en Nicoya) y de la Sabana Grande, en todas se ha atendido con cuidado a la enseñanza agrícola; hay algunas que poseen hasta como un cuarto de hectárea de terreno bien cercado de alambre y cultivado; por ejemplo, las de Corralilo y Quebrada Honda; otras, por pobreza, han debido cercar de varas su parcela de tierra, pongo por caso: las de Matambú, San Antonio, Dulce Nombre. En casi todas se encuentra por lo menos una planta sembrada por los niños, que es ya lograr algo en este sentido. Es por demas decir que el interés por esta enseñanza se informa en la idea de que la agricultura es de aquellos estudios que necesitan conveniente cabida en los programas, porque su aprendizaje importa a la región.

DIRECTAMENTE DE PARIS

Los Ultimos Modelos de la Moda en Sombreros para Señoras y Señoritas. Formas finas de paja de Italia, de Seda y Terciopelo, Flores y Plumas, acaba de recibir "EL IRIS", de E. VELAZQUEZ C. — Teléfono 286.

Información centroamericana

Desde hace algunos días está arrojando grandes columnas de humo el volcán San Miguel, de la República de El Salvador. El suceso ha causado alarma en los caseríos próximos y en San Miguel principalmente, pues se teme una nueva erupción.

Con motivo de las Fiestas de Minerva en Guatemala, se alistó un carro alegórico de la imprenta, con el de las industrias y el comercio. Se inscribieron 200 ciclistas. Fueron adornados 100 automóviles y 50 coches.

Va a darse principio en La Paz y Comayagua, lugares de Honduras, a la explotación de los yacimientos petrolíferos. Se cree que en Honduras abunda el petróleo.

El General Calderón, militar costarricense y Comandante departamental de San Miguel de El Salvador, sufrió una terrible caída de la bestia que montaba. El médico dictaminó 40 días para sanar.

El escritor nicaragüense I. P. de la Rocha, ha resuelto escribir la Historia de Centro América, desde antes de la conquista hasta nuestros días. Se ha dirigido a todos los Gobiernos de Centro América, en solicitud de documentos.

Según la prensa salvadoreña, además del joven costarricense Francisco Boza Cano, fueron sacados del "New Port" en el puerto de San José el joven Terencio García, estudiante nicaragüense. A ambos se les había notificado con anterioridad la orden de abandonar el país.

GANADO QUE VIENE PARA COSTA RICA

Avisan de Granada que se embarcará en aquel puerto con rumbo a Chontales, el señor Francisco Urcuyo, quien comprará 1.000 reses por encargo de la compañía Cerda-Urcuyo de San José. Ese ganado se embarcará en gasolina en el Gran Lago, cada gasolina tiene capacidad para 100 reses. Desembarcará en San Emilio y pasa de allí a las haciendas de Tempate y Alemania, a 6 leguas de Liberia.

Además de don Francisco Urcuyo hay otros ganaderos en ese negocio. Don Feliciano Quirós trajo de julio a septiembre 1.400 reses; al presente don Ramón Castro están sacando de Chontales mil novillos. Otros mil traerá don David Morice.

Función a beneficio de los niños belgas

El público se manifiesta dispuesto a contribuir para la obra iniciada por Monseñor Volio, la recaudación de fondos destinados a favorecer a los niños huérfanos de la heroica Bélgica. Las contribuciones de los particulares y del comercio aumentan cada día y las veladas y fiestas patrióticas que para tan nobles fines se llevan a cabo se han estado sucediendo en las diferentes empresas teatrales de la capital y de provincias.

Ahora se nos anuncia, que el señor Cocio, empresario del popular Teatro de La Merced, prepara para esta noche a las ocho, una escogida función de gala, cuyo producto será destinado a engrosar la lista de contribuciones.

Esa función a beneficio de los niños belgas, será de lo más escogido. Se reflejarán en la pantalla hermosos dramas sociales en donde se revela el arte moderno y la fama de esclarecidos artistas. Entre otras cintas se exhibirá el hermoso drama en cuatro partes titulado "La Lámpara de la Abuelita", una de las mejores producciones italianas de gran éxito

Esperamos que esta noche, todos se darán cita en aquel teatro que prepara una de las mejores funciones de gala.

Resultado del remate de chinamos

Este año no fue como los anteriores, que todos los puestos para chinamos se remataban sin que sobrara ninguno; este año se pudieron rematar solamente veinte puestos, dando un total de ₡524

A continuación damos los nombres de las personas que sacaron en ese remate el derecho para los chinamos: Anita Guillén, Ventura Piedra, Emilia de Artavia, Juana de Molina, Samuel Hidalgo, Manuel Santa Cruz, Ismael Chaves, Pedro Salzar, María de Ramírez, Juan Herrera, Carlos Roldán, Teodolinda de Guzmán, Zenón Torres, Juan Alvarado, Rubén Vargas, Carlos Zamora, Mariano Struck, Enrique Azofeifa, Josefa Robles de Zuniga y Rubén Vargas. El resto de estos puestas serán vendidos conforme vayan llegando a solicitarlos.

Necesidad de los botiquines escolares

El Inspector del Circuito I de Alajuela dice en un informe:

No ha sido posible suministrar a todos los niños pobres las medicinas, porque son tantos que el fondo destinado por el Municipio para este fin se agota en los primeros días de cada mes y hay que esperar el siguiente para obtener las que han sido recetadas después del día 15. Esto hace pensar en la necesidad de adquirir fondos para establecer en cada cabecera de cantón un botiquín escolar, pues sin las medicinas necesarias no se obtendrá el resultado deseado. Muy poco o nada se hace con que el Médico visite una escuela, examine niños y se entere de la enfermedad que padecen, si no cuenta con las medicinas para combatirla. Esto equivaldría a aplicar a un enfermo pobre los alimentos que éste necesita para su restablecimiento sin contar con recursos para proporcionárselos.

Si bien es cierto que la campaña sanitaria, emprendida hoy con tanto empeño, ha despertado un marcado interés, por la parte higiénica de nuestras escuelas, también lo es que todos los preceptos puestos en práctica y la enseñanza dada en este sentido podrán prevenir futuras enfermedades, pero no destruir las existentes en los niños.

Parrafitos de información

En Villa Colón fueron damnificados por el temporal los señores don Antonio Ramírez a causa de un derrumbe que cayó en su cafetal; don Juan Ramón Campos perjudicado en más de 400 colones en sus arrozales y el señor don Antonio Perez dueño de un plantió de fríjoles.

La Municipalidad de Puntarenas y la de Montes de Oro se han puesto de acuerdo en el sentido de unir su solicitud para que se declare carretera nacional el camino de Barranca a Miramar. Lo único que ocurrió es que equivocaron sus gestiones: se dirigieron al Ejecutivo pero lo que les corresponde es dirigirse al Congreso. Solo ese Alto Cuerpo puede hacer tal declaración.

Se nos informa que en Río Seco se ha hundido un terreno en una elevación de varios metros. En Mina Montezuma cayeron tantos derrumbes que Mr. Steger se vió en el caso de abrir un nuevo camino para sacar las herramientas de la mina. No ocurrió ninguna desgracia, personal.

La Junta Escolar de Coyol no tenía un céntimo y los niños del distrito son tan pobres que no podían comprar un retrato de don Mauro Fernández. En tal situación el Presidente de la Junta don Gordiano Villalobos levantó entre los vecinos una contribución voluntaria y logró reunir la suma que se invertirá en la compra del retrato.

Noticia importante para los cafetaleros

Una carta procedente de Pekín, capital de China, dice: "Hay aquí facilidad de colocar 50.000 kilos de café en grano. Tan pronto como llegare esa cantidad del preciado grano, podrían colocarse 100.000 kilos."

Muchas veces se ha dicho que aquel mercado es importantísimo para los países productores de café.

Los ratos anteriores proceden del señor P. Herrera de Huerta, quien reside en la Legación de México en Pekín.

Sociedades, Círculos y Centros

FACULTAD DE MEDICINA
DOS SESIONES CELEBRADAS EN DIAS PASADOS

Asistieron los doctores Pupo, Fonseca Calvo, Picado y Segreda.

DOCUMENTACION DE UN CEMENTERIO

De la Secretaría de Gobernación y Policía se recibieron los documentos referentes al establecimiento de un cementerio en el distrito de Tapesco del cantón de Alfaro Ruiz, con el fin de obtener un informe de esta Facultad. La Junta de Gobierno nombró la respectiva comisión a fin de que esta vierta el correspondiente dictamen preliminar.

EXAMENES DE LAS ALUMNAS DE LA ESCUELA DE OBSTETRICIA

Habiendo solicitado las alumnas de la Escuela de Obstetricia se les indique día y hora para las pruebas de fin de curso la Junta acordó: 1o. Admitir el examen de fin de curso de dichas alumnas que lo hayan solicitado; 2o. Que el jueves 7 de diciembre próximo a las ocho de la mañana se verifique el examen escrito de las alumnas del primer curso; que el viernes siguiente a la misma hora los exámenes escritos del segundo y tercer curso. El sábado 9 de diciembre a las 7 y media de la noche se celebre el examen oral del primer curso y el 11 a la misma hora los exámenes orales del segundo y tercer curso. Todas estas pruebas se verificarán en el local de la Facultad de Medicina, quedando nombrados como delegados para los exámenes del primer curso los doctores Segreda y Picado y para los del segundo y tercero los doctores Fonseca Calvo y Cervantes. Que a estos exámenes asistirán los dos profesores de la Escuela de Obstetricia y que serán presididos por el Presidente de la Facultad o por un representante que él designe.

EL PALUDISMO FLAJELA EL CASERIO DE LAS CAÑAS, SE INVESTIGARA SOBRE VARIOS INFORMES DEL DOCTOR TREJOS

El doctor don Eduardo Trejos en nota fechada en Cañas el tres del presente mes, dice que el paludismo se ha desarrollado de una manera alarmante en la presente estación lluviosa, debido a lo riguroso del invierno, pudiendo asegurar que más del 75% de la población de Cañas ha sido azotada por dicho flagelo, habiéndose presentado varios casos de Thaifomalaria y Remitente biliosa. Dice además, que como nunca se ha presentado allí una plaga de zancudos, los cuales emanan de los excusados de hueco ordenados por el Doctor Schapiro en su lucha contra la ankilostomiasis y que él opina que dichos excusados, en lugares donde no existen cloacas y en donde no se pueden construir con todas las condiciones higiénicas, ni ser desinfectados debidamente, producen efecto contraproducente. Esta observación la hace en calidad de consulta para ilustrar su humilde criterio. Además, agrega que en esa localidad ejerce indebidamente la profesión de médico un negro y que no son pocas las personas que han muerto en sus manos en la presente época; que no sabe de qué manera se cumple en Cañas con los requisitos de los certificados de defunciones, que si se cumpliera esa medida con todo rigor, podría evitarse el abuso anotado anteriormente. Sobre esta nota, la Junta acordó: 1o. Dirigir al Dr. Trejos un telegrama recomendándole petrolizar los excusados; ordenar que los mantengan bien cerrados con sus correspondientes tapas; aislar bajo mosquiteros a los enfermos maláricos; establecer el tratamiento gratuito por quinina para las gentes pobres y por cuenta de la Municipalidad y que cualquier tropiezo que tenga al poner en vigor estas medidas que lo comunique inmediatamente a esta Facultad, y 2o. Ordenar al Fiscal de la Facultad que haga una investigación para veriguar qué persona ejerce indebidamente la medicina en el cantón de Cañas y se lleven a cabo las gestiones necesarias para que sea castigado de acuerdo con la ley.

SOLICITUD DE INCORPORACION

Don Alejandro Vargas Araya comunica de Wisconsin, Estados Unidos, que el 30 de noviembre en curso estará en esta capital a fin de presentar sus exámenes para incorporarse como Médico y Cirujano.

OTRA COMUNICACION AL FISCAL

Teniendo conocimiento la Junta de Gobierno de que en "El Imparcial" número 468 aparece un aviso suscrito por el Doctor Casasa, en que dice que la preciosa Margarita Gautier no hubiera sucumbido víctima de la tisis, a haber dispuesto del único e infalible específico que posee el doctor contra el bacilo, la Junta acordó dar traslado al Fiscal de la Facultad para que proceda a lo de su cargo.

OTRA SESION

RENUNCIA ACEPTADA

El Doctor Segreda indicó a la Facultad que la Obstétrica de la Casa de Maternidad había renunciado de su cargo y que por lo tanto proponía se nombrara en su lugar a la señora Leovigilda Mora de Farner. La Junta acordó de conformidad con lo expuesto por dicho doctor.

UN DICTAMEN APROBADO

Se leyó y aprobó el dictamen legal vertido por la comisión respectiva en la causa seguida en el Juzgado Segundo del Crimen de esta ciudad contra Faustino Valverde Rivera por el delito de lesiones en perjuicio de Ignacio Campos Valverde y en cuyo dictamen se hace constar que las lesiones que sufrió el ofendido le han dejado impedimento de por vida para las funciones normales de ambos brazos.

OTRO DICTAMEN APROBADO

También leyó y aprobó el dictamen médico legal vertido por la respectiva comisión en la causa que sigue el Juzgado Segundo del Crimen de esta ciudad para averiguar cómo ocurrió la muerte de Joaquín Montero, en el cual aparece como indiciado Salvador Quesada Montero, y en cuyo dictamen se afirma que por consecuencias de la herida que recibió Montero se desarrolló una bronconeumonía del lado derecho y que a esto se debió su muerte.

Sueltos de crónica

LA CAIDA DEL PUENTE DE TABARCIA

El puente de Tabarcia, dice nuestro Corresponsal en Villa Colón, fue arrastrado por el río hacia la finca de los señores Rojas, en donde hubo derrumbes de consideración, lo mismo que en la finca de los señores Iglesias. Los frijolares, arrozales, cafetales y cañaverales sufrieron bastante. Toda la gente ansiosa por leer "El Imparcial", q' es el diario que mejores y más exactas noticias ha dado del temporal. La Municipalidad se reunió para votar un auxilio a favor de los damnificados: el Presidente don Juan Rojas Bennett no pudo llegar por el mal tiempo. El Jefe Político trabaja a la cabeza de sus peones El Alcalde señor Azofeifa ha prestado también su contingente.

QUEJA CONTRA LOS VAPORES CORREOS

Nos escribe nuestro Corresponsal de Liberia en estos términos: Ojalá el Gobierno interviniera más directamente con los vapores correos de la Empresa de transportes marítimos del Golfo de Nicoya. Constantemente ocurren pérdidas debido al mal servicio. Los llamados vapores pierden la hélice, se extravían, se varan, no alcanzan la marea. A veces los marinos empinan el codo y de esto resultan catástrofes como la de la "Sultana".

Antes de embarcarse en esas naves hay que hacer el testamento.

SOLICITUD DE CINCO ESQUINAS

Los vecinos de Cinco Esquinas están redactando un memorial que piensan dirigir al señor Secretario de Gobernación y Policía. Vendrá lleno de firmas. Solicitarán que sea elevada a Agencia Principal la de aquel lugar, por haber alcanzado el distrito gran movimiento comercial y ser muy crecido el número de habitantes.

LAS ALMORRANAS SE CURAN EN 6 A 14 DIAS

Se garantiza que el UNGÜENTO PAZO curará las Almorranas, simples, sangrantes con picazón ó externas en 6 á 14 días ó se devolverá el dinero. Hecho por la PARIS MEDICINE CO. St. Louis, E. U. de A.

AL VUELO

La Cocina Escolar de La Unión continúa suministrando alimento sano a los niños. Probablemente quede un saldo de cincuenta colones para empezar el próximo curso.

Se instruye sumaria contra la señora Carlota Tenorio Calderón, casada y vecina de Coronado, por cuanto esta dama dejó en aquel pueblo abandonados a sus hijos menores.

La policía persigue a un don Juan que ha hecho grandes caoquistas. Dos jóvenes de apellido Vargas y Bermúdez respectivamente le acusan de haber sido raptadas por él. Es mucho atreverse con dos.

El Lic. don Alberto Brenes Córdova ha sido nombrado árbitro en una reclamación por el cobro de honorarios que presentó el Lic. don Manuel Francisco Jiménez contra el Ayuntamiento de Puntarenas.

Una curiosdad judicial: en la Alcaldía de Puntarenas van a rematar tres máquinas "Singer" el 15 de diciembre próximo; esas máquinas están respondiendo por el alquiler de una casa. A lo que obliga la situación!

Preparación de maestros

Jenaro Araya Pereira y Abel Fernández Vázquez, Maestros Normales del Liceo de Costa Rica, con varios años de práctica ofrecen sus servicios a los aspirantes de Certificado Elemental y Superior de Aptitud.

Para informes, dirigirse al Apartado 353.

El cañoneo en el Golfo de Salinas

Informe rendido por el Agente de Policía del Ostional, al Jefe Político de Rivas.

"Desde el martes 24 se divisaron dos vapores: uno de dos chimeneas y el otro de una, y con dirección al Golfo de Salinas, donde permanecían, haciendo sus salidas a alta mar diariamente por espacio de tres días. El jueves salieron a alta mar, llevando uno de ellos al remolque un objeto. Como a las 10 de la mañana oyóse un fuerte cañoneo y por informes que tengo de algunos que estaban en la costa, dicen desapareció uno de los barcos tomando rumbo a Papagayo, y apareciendo una fragata blanca grande, y ésta con el vapor que tenía el objeto al remolque fueron los del cañoneo. A las 5 p. m. se vieron venir y entrar al Golfo de Santa Elena, pero por la fuerte neblina no se puede asegurar si están allí."

Una obra de escultura para Guadalupe

Una hermosa obra escultural que ha llamado la atención, se está exhibiendo en una de las vitrinas de la librería Alsina. Es la imagen, artísticamente esculpida, de San Antonio de Padua, obra esta que ha sido hecha por un renombrado escultor europeo. Esa imagen es para el Templo de Guadalupe, en donde con motivo de la bendición del santo, habrá el domingo próximo en aquella Villa una hermosa fiesta que promete estar muy concurrida por los fieles de la localidad.

Por nuestro medio nos han rogado invitar a todos aquellos que quieran asistir a la bendición de esa Imagen, que será un acto solemne.

La obra del Ferrocarril Centroamericano

Managua quedará a cuatro días de New Orleans

Continúan con rapidez en Honduras los trabajos de Ferrocarril Panamericano; la línea férrea atravesará gran parte del Departamento de Choluteca, pasará cerca de Namasigüe, se prolongará por San Bernardo, no muy lejos del Golfo de Fonseca, haciendo su entrada a Nicaragua por Somotillo, de donde continuará hasta unirse con la líner del ferrocarril al Pacífico que termina en la ciudad de El Viejo, en el Departamento de Chinandega. En las regiones porque atravesará se encuentran ricos minerales, maderas finísimas, hule, cacao y café en abundancia e inmensos terrenos, pastos para la ganadería en gran escala. La ciudad de El Viejo, que fué abandonada cuando se tendió la línea férrea existente, volverá a surgir.

Un diario centroamericano registra los siguientes datos interesantes:

"Posiblemente, dentro de ocho meses, estará concluído y puesto al servicio el ferrocarril al Golfo de Fonseca, quedando abandonado el puerto de Corinto. Un ejército de operarios nicaragüenses trabajará en esa línea. El "Venezuela" trajo gran cantidad de materiales y dentro de poco se esperan seis mil toneladas más. Se han seguido cambiando los rieles del ferrocarril a los pueblos. Lo mismo ha empezado a hacerse en otras líneas, en donde se ponen rieles de 56 libras por yarda, en vez de 46, que son los actuales. Nos informan que con esta clase de rieles, las locomotoras harán 30 millas por hora; por manera que la distancia a Bluefields, 272 millas, se hará en nueve horas, haciéndose el viaje a New Orleans, desde Managua, en cuatro días".

Se teme que el río Conventos, corte la carretera de San José

El Ingeniero Auxiliar don Roberto Ortiz fue a examinar un daño que el río Conventos está causando en un punto del trayecto de la carretera de San José a Santa Ana. El señor Ortíz dice que debido a las frecuentes crecientes del río Conventos es muy factible q' sea cortada la carretera entre San José y Santa Ana y es necesario evitar ese daño a la mayor brevedad posible. Para ello cree debe hacerse un muro de mampostería de cal cementada o desviar el río en una longitud aproximada de cuarenta metros. Cree más conveniente el ségundo proyecto, pues con él se evitaría q' el río quedara orillodo a la carretera y pudiera ocasionar nuevos daños.

Robos misteriosos en una casa de San José

Son dos ellos: José Glumer y Eduardo Bosco Aguilar, de catorce y quince años respectivamente, y viven por el lado de la jardinería de Loaiza.

Ellos querían tener su aventura atrevida, audaz: querían escalar ventanas, romper puertas o abrir algún boquete por donde entrar furtivamente a alguna casa y llevar a cabo su empresa. ¿Por qué no debían hacer lo mismo q' los profesionales, que los de alta escuela? En su inteligencia infantil, pero que abarcaba una audacia al nivel de cualquier experto, abrigaban la idea de cometer una empresa peligrosa pero bien estudiada, hasta con los requisitos más insignificantes para despistar a sus víctimas.

Ellos dos, siempre juntos, estudiaban la manera de cómo asaltaban una casa de por aquellos lugares y en donde vive don Pedro León. Hacía días forzaban sus imaginaciones precoces por llevar a cabo un plan de raterismo, que les permitiera hacer sus fechorías en esa casa, sin tener la menor molestia en sus trabajos. Y lo hicieron.

Después de algunos días de estudiar el terreno, y con muchas precauciones, perforaron una lata de zinc de la parte trasera de dicha casa, y luego despegarla de tal manera que no se notara el daño.

Una vez hecho este trabajo, esperaron y con la ausencia de la familia se introdujeron por primera vez. Esto ocurrió en días pasados. De su primera visita pudieron sacar provecho: cuarenta colones que se embolsaron prontamente.

Los dos ladrones en miniatura, atravesaban un patio, y entendiéndoselas como mejor podían, lograban llegar hasta las habitaciones cercanas a la calle. Luego salían por donde habían entrado, dejando bien simulada la abertura que ellos habían practicado. ¿Y quién iba a sospechar por dónde se introducían? Nadie.

Lo cierto del caso es que el señor León notó el robo, pero jamás supuso quiénes fueran sus autores ni mucho menos por dónde se introducían.

A los pocos días notó que había sido víctima de un segundo robo; aquello era un misterio para él. Ya alarmado por esas desapariciones, puso en conocimiento de la Primera Sección de Policía lo ocurrido a él, y se encargaron del asunto algunos detectives de aquella dependencia.

La labor investigadora q' esos detectives llevaron a cabo fue delicada y eficaz; muy pronto tuvieron sospechas de quiénes eran los autores del primer robo y del segundo, que era de varios juegos de herramientas de carpintería.

Los detectives descubrieron la trampa misteriosa por donde se introducían los gamines, y una noche, se ocultaron tras la pared en espera de la llegada de ellos. Pronto oyeron un ruido, y poco después la hoja de zinc era movida de su lugar primitivo; los dos pequeños se introducían por allí.

Una vez en el patio fueron sorprendidos por los detectives y llevados a la Primera Sección.

Ayer fueron puestos a la orden del Agente respectivo, quien levanta la correspondiente información.

Ingeniero Agrónomo.

El Dr. D. Benjamín Muñoz, Campanario 21, Habana, se curó con sólo cuatro pomos de PASTILLAS DEL DR. RICHARDS. Estaba nervioso y no podía dormir. Ha [illegible] ánimo.

TEATRO TREBOL

A petición, mañana
Trincheras que redimen
Por Amletto Novelli

Domingo, por fin!!!
CABIRIA
El éxito del Siglo XX

Viernes 24 de Noviembre de 1916
GRAN EXITO!
CORAZON DE NIEVE
o Siempre la Patria en el Corazón
POR LEDA GYS

TEATRO COLON
Barrio de la Soledad

Viernes 24 de Noviembre de 1916
Hoy descanso

Mañana, grandiosos espectáculos y soberbias atracciones

Este documento es propiedad de la Biblioteca Nacional "Miguel Obregón Lizano" del Sistema Nacional de Bibliotecas del Ministerio de Cultura y Juventud, Costa Rica.

FERIA DE GANADO

Alajuela, 21 de Nov. de 1916.

VENDEDOR	COMPRADOR	No.	Clase	Precio	Peso
Rafael López	Prueba	1	buey		388
Clímaco Palma	Prueba	1	vaca		360
Ceslao Saborío	Rafael López	1	toro	18	490
Francisco Acosta	Jaime León	6	nov.	23½	2225
Francisco Acosta	Benjamín Zumbado	6	nov.	23	2357
Francisco Acosta	Manuel Vargas	5	nov.	23¼	1695
Juan Jiménez	José Herrera	1	buey	22	622
Juan Jiménez	José Herrera	9	nov.	22	2972
Augusto Quesada	Juan Rojas	3	toros	20½	1333
Urcuyo y Cerdas	Arias y Calvo	30	nov.	24½	11222
Feliciano Quirós	Ceslao Saborío	6	nov.	24¼	2453
José Guzmán	Carlos Retana	1	buey	23½	445
José Guzmán	Carlos Retana	1	buey	23	411
Abelardo Castro	Carlos Retana	1	buey	23	530
Casimiro Villalobos	Rafael Lobo	4	bueyes	23¼	1695
Urcuyo y Cerdas	Tobías Sancho	20	nov.	23½	6974
Pacífico Guzmán	Carlos Retana	1	buey	23	475
Ceslao Saborío	Agamenón Borge	2	bueyes	23	1010
Avelino Zamora	Abelardo Hidalgo	10	nov.	22½	3137
Francisco Rojas	Prueba	1	toro		431
Francisco Rojas	Prueba	1	toro		442
Gregorio Bolaños	Próspero Quesada	5	nov.	22½	1778
Clímaco Palma	Próspero Quesada	5	bueyes	22½	1778
Azarías Barahona	Agamenón Borge	2	bueyes	23	1060
Augusto Quesada	José Pacheco	12	nov.	22¾	4085
Augusto Quesada	Rafael López	1	buey	26	738
Casimiro Villalobos	José Matamoros	1	vaca	22	295
Emilio Salas	Ceslao Saborío	10	bueyes	22½	4253
Dimas Vargas	Abraham González	12	nov.	20½	2910
Abelardo Castro	Alberto Chaverri V.	2	vacas	21¾	668
Abelardo Castro	Alberto Chaverri V.	1	nov.	21	678
Abelardo Hidalgo	Narciso Vega	1	vaca	21	255
Feliciano Quirós	Ceslao Saborío	33	nov.	24½	12610
Manuel Castro	Agamenón Borge	3	nov.	23¾	1085
Abelardo Hidalgo	José Pacheco	10	nov.	23½	3517
Andrés Moya	Maurilio Serrano	1	nov.	21	349
Alberto Chaverri V.	José Ma. Barrantes	2	nov.	22¾	749
Ernesto Muñoz	Francisco Zamora	2	bueyes	23	1102
Clímaco Palma	Avelino Moya	4	vacas	20	1213
Clímaco Palma	Avelino Moya	1	nov.	20	301
Augusto Quesada	Francisco Zamora	1	vaca	23	390
Augusto Quesada	Francisco Zamora	3	bueyes	23	1628
Casimiro Villalobos	José Ma. Carvajal	3	nov.	21	914
Abelardo Hidalgo	Prueba	1	nov.		292
Casimiro Villalobos	Próspero Quesada	5	vacas	21	1650
Leopoldo Hidalgo	Prueba	1	vaca		212
Leopoldo Hidalgo	Prueba	1	vaca		208
Roberto Pérez	Prueba	1	vaca		251
Manuel Castro	Carlos Retana	1	buey	22¾	405
Dimas Vargas	José Alfaro	4	vacas	17½	986
Azarías Barahona	Gustavo Sánchez	1	vaca	22½	326
Augusto Quesada	Rafael López	1	vaca	18½	274
Francisco Zamora	Roberto Pérez	1	vaca	20	306
Luis Espinoza	Ceslao Saborío	1	vaca	16	270
Alberto Chaverri V.	José Ma. Castillo	5	nov.	21	1726
Azarías Barhona	Trinidad de Vega	3	vacas	22¾	988
Alberto Chaverri V.	José Ma. Castillo	11	nov.	21	2999
Luis Espinoza	Ceslao Saborío	6	vacas	16	1485
Casimiro Villalobos	José Ma. Carvajal	1	buey	21	455
Desiderio Alfaro	Juan Jiménez	5	nov.	22	1272
José Guzmán	Prueba	1	buey		477
Abelardo Castro	Alberto Chaverri A.	5	nov.	22½	1704
Narciso Blanco	José Alfaro	1	vaca	20	370

CORRESPONSAL GANADERO.

Cables de "La Estrella" de Panamá

(VIENE DE LA TERCERA PLANA)

LITUANIA INDEPENDIENTE. —150 MIL SOLADOS MAS

LONDRES, Nov. 20.—Despacho de Suiza dice que Alemania anunciará pronto la dependencia de Lituania, y que el Príncipe Eitel de Prusia será probablemente el Rey lituabo, cuyo Estado será incorporado al Imperio en las mismas condiciones que Baviera y Sajonia. Se estima que se formará un ejército lituano de 150.000 hombres.

HOLANDA PROTESTA POR LA DEPORTACION DE LOS BELGAS

LONDRES, Nov. 20.—Despacho inalámbrico de Amsterdam dice que el Gobierno de Holanda dió instrucciones a su Ministro en Berlín para que notifique a Alemania de la penosa impresión que en Holanda ha causado la deportación de los belgas.

LOS ITALIANOS ANUNCIAN LA PERDIDA DE UNA TRINCHERA

ROMA, Nov. 20.—Oficial: El día sábado, el enemigo atacó con considerables fuerzas nuestras posiciones en la colina número 126 y logró ocupar una de nuestras trincheras

INFORME OFICIAL TURCO

CONSTANTINOPLA, Nov. 20 —Oficial: Una parte de nuestras tropas, que fue enviada de Hamadan avanzó 150 kilómetros al Sureste de Sultanabad, en donde derrotó a una fuerza de caballería rusa, llegando hasta un punto 15 kilómetros de Sultanabad.

BOMBAS A BORDO DE UN VAPOR AMERICANO

WASHINGTON, Nov. 20.—Los oficiales de los Estados Unidos en el SARNIA declaran que encontraron 20 bombas en el cargamento de azúcar del barco en su último viaje a Cherburgo y que descubrieron el fuego y lo extinguieron a tiempo, sin que lograra causar daños.

FRANCIA PIDE EL INMEDIATO RETIRO DE LOS MINISTROS ENEMIGOS EN ATENAS

LONDRES, Nov. 20—Comunican de Atenas que el Almirante francés Dartige du Fournet ha ordenado a los Ministros alemán, austriaco, búlgaro y turco residentes en Atenas, que salgan del país antes del miércoles.

LA SITUACION INTERNACIONAL AMERICANA EXIGE INMEDIATO CUIDADO

WASHINGTON, Nov. 19.—El Presidente Wilson tiene ahora ante sí una situación internacional grave y complicada, que le ocupará toda su atención durante algunas de las semanas próximas, así como también la de sus consejeros, con exclusión tácita de todos los asuntos internos, excepto aquellos de extrema urgencia y que exijan se les atienda sin dilación. En los últimos días de la campaña eleccionaria el Secretario Lansing habló con bastante frecuencia acerca de la necesidad de poner todo cuanto había sobre las mesas para dedicar el tiempo a más delicadas cuestiones internacionales. De consiguiente, es muy posible que por causa de la incertidumbre en cuanto al resultado de la contienda política esto ejerza una influencia directa respecto del buen éxito o el fracaso de algunas de las políticas del Gobierno de hoy en adelante. El Presidente espera atender sin demora a todas las cuestiones extranjeras embarazantes y al efecto recibe de sus consejeros un sumario de los asuntos pendientes, cosa esencial para tomar nota de la situación básica, ya que es llegada la hora de que las relaciones internacionales vuelvan a ocupar su lugar de importancia.

ARROZ

PRIMERA CALIDAD

De venta en "LA INDIA"

OFICINA INFORMATIVA DE INQUILINATO DE SAN JOSE

Queda establecida en la oficina de don Carlos Volio T., Avenida 3a., frente a la zapatería Araujo. Se reciben adhesiones al Gremio de Propietarios y arrendadores de casas y locales de alquiler, de 12 m. a 4 p. m. diariamente. Cuota de entrada, ₡ 1.00 hasta el 31 de diciembre. De enero en adelante ₡ 5.00. Los agremiados pueden ir presentando los informes que servirán a la oficina para la formación de sus registros.

Rápidas de Alajuela

TEATROS.—Anteanoche se dió en el simpático Teatro Alajuela, una función de gala dedicada al Presbítero Gómez. La concurrencia fue numerosa, especialmente del sexo femenino.

Para el próximo domingo se anuncia la película: "Don Quijote de la Mancha."

EL RISONALES.—Se encuentran mejor de salud don Pompilio Ruiz y su señora.

—En días pasados le fue practicada en San José una delicada operación a doña Lola de López, madre de la señorita Clemencia López. Su estado actual es bastante satisfactorio.

—El hogar de don Julio Arroyo y su esposa, se encuentra de fiesta con el nacimiento de su primogénito, un simpático niñito. Nuestras felicitaciones.

—De San Carlos regresaron los Licenciados Cortés y Agüero, don Franco Chacón y don R. Ugalde.

RICHARD

De Las Juntas

Los exámenes de la Escuela fueron una novedad, pues nunca se habían hecho los adelantos de este año; no hay un niño que no sepa leer. El trabajo de los esposos Porras-Borbón ha sido enorme; debe ser recompensado, pues ya puede imaginarse lo que es lidiar con niños criados en un ambiente tan "moral" como se respira en estos lugares.

—Lo tendré al tanto del temporal; por ahora la línea telegráfica está interrumpida.

CORRESPONSAL.

Función a beneficio del Templo de La Soledad

Varias señoritas distinguidas se han encargado de la venta de localidades a domicilio para una escogida función que la Empresa del teatro Colón dará hoy en la noche a beneficio del templo de la Soledad.

Por lo variado y selecto de su programa esa función estará muy concurrida. Las vistas cinematográficas que se exhibirán en ese teatro, son de las más renombradas casas de Italia. Auguramos un éxito completo al Colón.

LA BARCELONA

Gran Fábrica de Puros de Café y Tucurrique. — Surtido de abarrotes y licores extranjeros y del país.

Se atiende cualquier pedido, por pequeño que sea.

ANTONIO MONTEALEGRE. Teléfono 128

JARDINERIA

"La Violeta"

de ENRIQUE AVILA M.

Calle del Cementerio — Teléfono 631

Trabajos artísticos, como coronas, anclas, cruces, palmas liras almohadones, canastas, etc. Arreglo y hechura de jardines, venta de varias clases de plantas. Decoraciones de casas, para matrimonios, bailes y banquetes.

PRECIOS MODICOS

Dr. Juan María Segreda

OPTICO.

QUON TAI CHONG & CO.

Jacobo Sánchez,

COMERCIANTES

— ABARROTES Y GENEROS —

La "SMITH" silenciosa

NUEVO MODELO No. 3 Y 8

Cojinetes de bola de larga duración. Escritura visible. — Teclado sencillo.

Solicítese el nuevo catálogo que explica por qué la máquina "L. S. Smith & Bros" es sinónimo de servicio superior.

En la "LIBRERIA E IMPRENTA ALSINA" pongo a la disposición de mis amables clientes una nueva remesa de dichas máquinas, cintas y el taller de reparaciones y limpia.

PAUL WEDEL

Agente general.

"La Nacional"

FABRICA DE GALLETAS

Teléfonos 764 y 501

Establecida de nuevo esa industria, sus propietarios se complacen en ofrecer a usted sus acreditados productos, que por ser elaborados en el país son necesariamente más frescos que otros similares importados.

Con frecuencia comprará usted galletas extranjeras caras y que tienen años de estar en los estantes. Nuestros precios son más bajos y tiene la facilidad de comprar las que usted desee.

El depósito general está en "La Favorita", donde, además de latas enteras, le venderán por libras a un precio que fluctúa entre ₡ 0.65 a ₡ 1.00 libra.

En almacenes, cantinas y pulperías acreditadas encontrarán también las sabrosas galletas de "La Nacional".

RODRIGUEZ Y JIMENEZ

Nuevo Almacén de Víveres y Ferretería (en el local que ocupó Mister Asch)

Acabamos de recibir arroz, sal de marquilla y toda clase de abarrotes. Aguarrás, aceite de linaza, aceite para maquinarias, canfín, clavos y grapas. De ocasión, PINTURAS EN

TARROS DE 25 LIBRAS.

JIMENEZ Y COMPAÑIA

Apartado 425 — (Antiguo local de M. Asch). — Teléfono 399

FABRICANTES DE CACAO, CAFE MOLIDO Y FIDEOS

Ofrecemos al público en general nuestros productos elaborados con los mejores materiales del país y a precios liberales.

Cervezas Richmond

Las mejores por su bondad y pureza

Refrescos Richmond

Los mejores por ser pasteurizados después de embotellados.

Calle de la Sabana

SAN JOSE — COSTA RICA

Almacén de Música

Páez y Compañía

Se han recibido las novedades para Piano, Canto, Estudiantina, Orquesta y Banda

— PRECIOS BAJOS —

A LAS SEÑORAS

Al Depósito de Materiales de Jaime Carranza, contiguo a la Lechería de don Alberto González Soto, han llegado últimamente las siguientes mercaderías:

Felpudos de diversas clases y tamaños, Petates en estilos variados, Persianas, Loza y cristalería barata, Utensilios de cocina, Linoleum para pisos, Cera para limpiar pisos, Muebles y Automóviles Polvos y Jabones para el uso doméstico, Papel Glacier transparente para vidrios, Canastas, Bombillas de luz eléctrica importadas de Noruega, las más durables, Papel de Toilette, Artículos para Baño, Surtido siempre variado de Papel tapiz, Aladín para limpiar metales, Botellas THERMOS, Jabón LUX para lavar seda y lana.

"NIEVE FILODERMA"

Deliciosa crema para el cutis, exenta de grasas y de substancias tóxicas. Una pequeña cantidad de "NIEVE FILODERMA" frotada suavemente sobre la piel hasta su absorción, después de haberse lavado con agua tibia, preserva el cutis de asperezas y quemaduras y lo protege contra las inclemencias del tiempo.

Después de afeitarse produce una agradable sensación de frescura e impide las irritaciones de la piel comunicándole tersura y suavidad.

Preparadas por HERMANN & ZELEDON,

Botica Francesa.

SAN JOSE :: COSTA RICA

Indicador de EL IMPARCIAL

24 VIERNES NOVIEMBRE

SANTORAL

San Juan de la Cruz confesor, Crisónogo, mártir, Protasio, obispo. Santas Flora María y Fermina vírgenes mártires.

MAREAS EN PUNTARENAS

Hoy a las 2.33 p. m.

EFEMERIDES

1622.—Se encarga del Gobierno de la provincia de Nicaragua Cristóbal de Villagrán.

1856.—Los filibusteros incendian la ciudad de Granada.

HOSPITAL

Entradas.

Graciela Sandino, San José.
Rafael Gamboa, Aserrí.
Custodio Salas, Sto. Domingo Her.
Lidia Badilla, Piedras Negras.
Manuel Sequeira, Zapote.
Rosalía Flores, Patarrá.
Rafael Masís, San José.
María C. Herrera, Las Pavas.
Gonzalo Chavarría, San José.
Ramón Campos, San José.
Flora Barrantes, Coyolar.
Manuel Alfaro, Cebadilla.
Asunción Bolaños, La Balsa.
María Vargas, La Balsa.
Manasech Dovois, Limón.
Marcos Guevara, Limón.
Rosendo Ruiz, La Estrella.

Salidas

Luis Ramírez, Tres Ríos.
Baltasara Víquez, San José.
Fidelina Aguilar, San José.
Néstor Villalobos, Alajuela.
Anselmo González, Atenas.
Carlos Badilla, Sabanilla de Alaj.
Carolina Burgos, Orotina.
Micaela Montes, Santa Ana.
Miguel Alvarado, Esparta.
Matilde Gómez, Puriscal.
Nereo Villalobos, Abangares.
Samuel Zonto, Guápiles.
José M. Rodríguez, San José.
Rafael Mata, Barranca.
Mercedes Arias, San José.
Adelia Arias, San José.
Ismael Villalta, San José.
Eloísa Amador, Juan Viñas.
Antonio Muñoz, Escasú.
Manuel Martínez, San José.

NACIMIENTOS

María Socorro de la Trinidad, de Roberto Obando Vargas y Manuela Solano Porras.

Flora Josefa de Jesús, de Josefa Oses Mejía.

Alcides Rodolfo Guillermo de los Angeles, de Manuela Matamoros.

Alicia Rosa de la Trinidad, de María Sojo Durán.

José Joaquín de las Piedades, de León Zamora y Adelina Camacho Segura.

DEFUNCIONES

Ermelinda Chavarría, 29 años, San Mateo.

PASAPORTES

Luis Carlos Rodríguez, 43 años, para New York.

Prudencio P. Matus, 45 años, para Nicaragua.

G. V. Crespi, años, para Nueva York, acompañado de su hermana Pacífica.

Emilio Vogel, 27 años, para Panamá.

CORREOS

El viernes sale correo para Estados Unidos y Europa a las 8 y 30 a. m., vía New Orleans.

HOTELES

WASHINGTON: Chao C. Gaudier y señora, Mr. y Mrs. Arthur Sivencco, Albert F. Thomas, Mr. y Mrs. E. F. Fish, Mr. Bylewck, A. de Saly, L. W. Oppenhem, L. F. Waldeman.

FRANCES: Oscar Beregi.

CARTAS REZAGADAS

Fernando Villalta.
J. H. Mc. Cathon.
Peva Shror.
María Morales.
Clarisa Calvo G.
Eligia León.
Elisha Hambleton.
Jorrence Johr.
Miguel Prado.
Leonarda Ramírez.
Vicente Madrigal.
Leonardo Soto.
Eulogia de Echeverría.
Matilde Vegas.
Antonio Castillo (2).
Pedro Ortega.
Jesús Miranda.
Claudio Mora Vásquez.
Alvaro Goigoechea Quirós.
Jesús García Martínez.
María Oconitrillo.
Amada Chaves.
Joaquina Bonilla.
Hortensia Mena.
Franco. Seas.
María Rosa Aguilar.
Jesús Peralta.
Un sobre en blanco con el contenido.
Raúl Rodríguez.
J. Rafael Paniagua.
Salomón Gutt.
José Montealegre.
Víctor M. Frutos.
Ester Lizano.
Esteban Castillo.
Jesús Rivera (2).
Ramón González.
Ester Lizano.
A. A. Castro.
A. Clements.
W. Le Lacheur.
Resp. Log. Libertad No. 4.
Sanil Ulowatt.
E. Prespo.
Cyril B. Demonttr.
A. D. A. Russell.

Visitando los barrios destruídos por el río Uruca

Santa Ana, 22.

Fué desaterrada la fuente de Salitral, y puesta de nuevo en explotación.

Visitaron las ruinas ocasionadas por el río Uruca importantes personas de los lugares circunvecinos de este cantón.

El Jefe Político, en compañía del Presidente y Policía Municipales, pusieron en servicio en dos días los tanques de la cañería.

Debido a los activos esfuerzos de los señores Ortega y Cía., dos días después del desbordamiento del río Uruca, quedó desaterrada y de nuevo en explotación la fuente de Salitral, q' había sido aterrada por derrumbes ocasionados por el temporal. Felicitamos sinceramente a dicha Compañía, por haber restablecido en tan breve lapso de tiempo el servicio de La Salitrera sin haberse paralizado el negocio de la Empresa.

Del mismo modo aplaudimos la actividad de los señores don Enrique Fonseca, don Isidro Garbanzo y don Vito Castro Monge, Jefe Político, Presidente y Policía Municipales, respectivamente, quienes con un día entero de trabajo personal pusieron en servicio de nuevo la cañería, pues tuvimos ocasión de verlos con el lodo hasta la rodilla desaterrando los tanques que habían sufrido algunos desperfectos.

Muchos visitantes hubo el domingo 19 de los corrientes; recorrían las playas del río Uruca, contemplando los estragos que causó su desbordamiento. Entre ellos se encontraban el Gobernador de esta Provincia don Narciso Blanco y muchas personas de ese lugar (San José); de Santo Domingo vinieron las simpáticas señoritas Tina Villalobos, Soffa y Rosy Moreira y Gilma Aguilar, la señora Etelvina de Aguilar, don Domingo Chacón, Licenciado don Ramón Villalobos, don Teodorico Rodríguez, don Abraham Campos y don Eulogio Aguilar. De Escasú, Alajuela, Villa Colón y Belén también llegaron varias y distinguidas personas.

A los cantones del Oeste, al tercer día se les proporcionó el tráfico a pie, gracias a la actividad del señor don Lorenzo Céspedes, quien por comisión de nuestro activo Jefe Político, construyó provisionalmente, ayudado de don Rubén Trejos y otros vecinos, un puente de varas sobre los bastiones del puente nacional del río Uruca, que fué arrastrado por dicho río.

Santa Ana, Nov. 21 de 1916

Corresponsal.

Dos defunciones en las Minas

Mina Tres Hermanos, 13.

Dejó de existir el apreciable joven don Gonzalo González, uno de nuestros más inteligentes compañeros. Era todo un carácter y un corazón. Murió a la edad de 24 años. El cortejo fúnebre fué numeroso. Se le dió sepultura en el Cementerio de las Juntas de Abangares. Nuestro sentido pésame a la familia, que radica en San Ramón.

En Las Juntas rindió la jornada de la vida el joven Joaquín Mora. La ciencia médica agotó sus recursos, y Joaquín sucumbió. Era nativo de Panamá, pero radicado en Costa Rica hacía muchos años; se había creado muchos afectos. Mi expresión de condolencia para su familia.

Muchas enfermedaes hay en este mineral. Gran número de personas están postradas en cama. Dios nos tenga de su mano!

Corresponsal.

Dr Octavio Cortés

Tiene el gusto de ofrecer a su numerosa clientela sus servicios profesionales.

OFICINA:

Bajos del doctor Arréa. Contiguo a la Botica Central.

HORAS DE OFICINA: 2 - 4 p. m.

Para los portales. NACIMIENTOS

Preciosos Pasos artísticamente tallados. Decorados lujosamente con pinturas finas y oro. Compuestos de San José, la Virgen y el Niño, además del buey y la mula. Figuras de Terracota para portales, representando labradores que aran, campesinos hacia el mercado, mujeres vendiendo gallinas cluecas con pollitos, animales de varias clases, etc., etc. Todo a precios económicos. Unico punto de venta, LIBRERIA ESPAÑOLA DE MARIA v. DE LINES y sus Sucursales de Limón y Cartago.

Este documento es propiedad de la Biblioteca Nacional "Miguel Obregón Lizano" del Sistema Nacional de Bibliotecas del Ministerio de Cultura y Juventud, Costa Rica.

Mercado Extranjero

Havre, octubre 15.

CACAOS (los 50 kilos). — Mercado completamente inactivo. Los stocks en Nueva York y en Londres son muy fuertes y las ventas pocas. Las coseches de Accra, Bahía y San Tomé, que son las principales en cacaos, serán buenas y como hay ofertas a entregar a precios muy bajos todas las demás procedencias disponibles están descuidadas y para realizar sería necesario hacer fuertes concesiones sobre las cotizaciones anteriores.

Cotizamos nominalmente: Colombia, Costa Rica y Honduras: frs. 125 a frs. 135.

CUEROS (los 50 kilos). — Con excepción de unos cien mil salados verdes de Río de Janeiro que llegaron últimamente y se vendieron a los precios que cotizamos, no hemos tenido entradas y seguimos sin existencia.

Todo lo que llegue, tanto en salados secos o verdes, como en cueros secos, se ha de vender a los precios que cotizamos firme:

Costa Rica, Guatemala, San Salvador, Nicaragua y Honduras: salados verdes, frs. 150 a frs. 180; secos, frs. 200 a frs. 235.

PIELES DE CABRA Y CABRITOS (la docena de pieles). — Nos faltan cabritos propios para la fabricación de guantes y hay demanda. Todo lo que llegase pronto se podría colocar.

CAUCHO o HULE (el kilo). — No hay demanda más que para la goma pura plantación o Pará, de modo que las clases ordinarias siguen descuidadas en todos los mercados.

Cotizamos nominalmente: Centro América, de frs. 3.50 a frs. 5.

ALGODON (los 50 kilos). — El consumo sigue fuerte, y como fuera de la fibra de los Estados Unidos no hemos tenido entradas de las Américas, hay compradores de las demás procedencias.

CUERNOS o ASTAS (las 100 piezas). — Despertó algo la demanda y se vendió la mayor parte de nuestras existencias a precios que acusan alza sobre las cotizaciones anteriores.

Cotizamos: despuntados, viejos o duros, frs. 8 a frs. 15; puntiagudos, sanos y frescos, frs. 17.50 a frs. 60.

CERDA (los 50 kilos). — La demanda sigue buena, y como nuestras entradas son pocas, los precios siguen muy firmes.

FIBRAS (los 100 kilos). — Con excepción del Henequén y otras fibras largas y blancas propias para la cordelería, las demás han bajado, principalmente el Tuis que recibimos últimamente en cantidades enormes de los Estados Unidos y hoy no vale más que de frs. 85 a frs. 95.

CERA DE ABEJAS. (el ½ kilo).—Continúa muy buena la demanda a precios firmes, pues hay necesidades urgentes y no tenemos existencias.

PALO DE TINTE (los 50 kilos).—Seguimos con pocas entradas y precios firmes, pero ninguna fábrica de extractos quiere hacer ofertas a entregar si el exportador no se compromete a embarcar y no indica el nombre del vapor o velero que ha de tomar la carga, porque tenemos muchos contratos con las Antillas, México y Centro América que no se han podido cumplir por falta de vapores o buques veleros, y esto ha dado lugar a varios pleitos.

PALO MORAL (los 50 kilos) y PALO DE BRASIL (los 50 kilos. Lo mismo sucede con estas moderas y es inútil pedir ofertas si el exportador no tiene la seguridad de encontrar flete porque de aquí es imposible ahora conseguir que un buque quiera ir a cargar maderas.

CAOBA (los 50 kilos).—Como desde el principio de la guerra ha habido pocas entradas, ya se realizó la mayor parte de nuestras existencias de México y Cuba y los precios, en vista de los altos fletes, han subido mucho últimamente.

CEDRA (los 50 kilos).—Lo mismo sucedió con esta madera cuyas existencias se vendieron todas y hoy se pagaría de Frs. 15—hasta Frs. 22—según clase y dimensiones.

SEGURO MARITIMO.—Tengo una póliza abierta por un millón de francos por cada vapor, con condiciones muy ventajosas y cobro solamente ½ por ciento para todo lo que se embarca en el Atlántico, mercancías aseguradas contra toda avería, por tierra y por mar, desde su embarque en cualquiera estación del Ferrocarril. La tarifa para el Pacífico y las mismas condiciones, es ¾ por ciento y 1 por ciento según trasbordos.

Indicar en el conocimiento de embarque: "Asegurado bajo la póliza abierta del Consignatario".

Tengo una póliza especial abierta para riesgos de guerra que los cubre todos, incluso los trasbordos.

En virtud del Tratado de Comercio que tiene la República Mexicana lo mismo que Costa Rica, Colombia, Venezuela, Santo Domingo y otros varios países, con el Gobierno francés, los Cafés de aquellas procedencias exportados directamente a Francia, gozan de los privilegios acordados a las naciones más favorecidas y por consiguiente pagan 136 frs. los cien kilos, que son los derechos de la tarifa mínima para los Cafés. Pero, para obtener este privilegio los Cafés deben venir con un Conocimiento directo para Francia, el que debe ir acompañado de un Certificado que compruebe su origen, así como el peso bruto y neto de cada partida. Dicho Certificado deberá llevar la firma de las autoridades en los puertos de embarques, o de la aduana, o del Cónsul francés en el puerto.

Recomiendo a mis clientes, y especialmente a sus Corresponsales en los puertos, la observación de este reglamento, para que sus Cafés beneficien de la tarifa mínima.

F. Badoreau.

Un relato alemán de la derrota del Marne

La revista "La Renaissance" de París, reproduce un documento interesantísimo publicado en el diario EUSKADI de Bilbao. Se trata del relato de una conversación que una alta personalidad española sostuvo durante su residencia en las provincias francesas invadidas con un oficial prusiano de "alto grado y vasta cultura".

Según este oficial el general Moltke—que cayó poco tiempo después en desgracia para el Emperador y que murió, fue el único responsable de la derrota de los ejércitos germánicos en las llanuras del Marne y del Ourcq. "Yo estaba—dice el oficial prusiano—bajo las órdenes del general von Bulow y todos nos dimos cuenta de los acontecimientos que se desarrollaron a nuestra derecha y que Alemania no deplorará jamás bastante, aunque en deplorarlos se pase cien años

"Von Kluck—añade el oficial—tenía a París casi a su izquierda. Von Kluck había conducido maravillosamente la ofensiva. Maniobraba con una agilidad, con una rapidez que debieron producir un efecto espantoso sobre los franceses. Al llegar frente a París, se detuvo un momento y comunicó al general en Jefe, q' von Moltke, su proyecto de envolver la capital de Francia.

Von Kluck insistió diciendo que era mar París en un plazo relativamente corto. Pero pasó un día y por la tarde Moltke respondió a von Kluck que no hiciese caso de París, y que persiguieran a los ejércitos de Franchet d' Esperey, los cuales constituían el ala izquierda francesa.

Von Kluck insistió diriendo que era necesario tomar París y de nuevo se comprometió a apoderarse de la plaza en unos cuantos días. De nuevo Moltke le ordenó que dejara París a un lado y que se pusiera en marcha para envolver la izquierda francesa. Por la tercera vez (ya habían pasado dos días) von Kluck envió a Moltke un pliego asegurándole que París debía tomarse, avisándole al mismo tiempo que un nuevo cuerpo de ejército francés acababa de aparecer a su derecha.

Moltke puso fin a este cambio de pliegos diciendo que el nuevo cuerpo de ejército no tenía importancia, que había que dejar París a un lado como Amberes en Bélgica y que el objetivo que había que alcanzar era la izquierda francesa. Resultado, tres días de dudas, de indecisiones, que detuvieran nuestra marcha y dieron a Joffre todo el tiempo necesario. Von Kluck obdeciendo órdenes que estaban en pugna con su modo de apreciar la situación atacó furiosamente el ala izquierda francesa. Ya sabe usted— exclamó el oficial con clara amargura—lo que ocurrió después Como von Kluck había previsto, el sexto cuerpo de ejército francés que era el que había aparecido últimamente, mandado por Maunoury cayó sobre el flanco del ala de ataque y obligó a los alemanes a batirse en retirada hasta el Ourcq. Tal fue el error terrible imposible de olvidar. De este modo perdimos París; París del cual sabíamos que no podía resistir a nuestro sitio, porque sus fuertes no tenían cañones para responder a los nuestros completamente modernos.

¿De suerte—preguntó el español—que si von Kluck hubiese mandado los alemanes habrían tomado París?

Sin ninguna duda—respondió el prusiano. Si entre las personas que rodean al Kaiser hubiese habido una voluntad suficiente para descartar a Moltke en el momento oportuno, para fusilarlo si era necesario, con von Kluck hubiéseverdadero genio.

—Según usted, es el general que prefieren los soldados prusianos?

—Es nuestro mejor general, és el verdadero genio

—Pero, ¿y Hindenburg? ¿Y Mackensen?....

El oficial se contentó con decir:

"Dos veces nos han dicho que estaban destinados al frente de Occidente y las dos veces les hemos esperado en vano. Se ha dicho en las filas que Hindenburg tenía miedo de venir aquí y perder su fama.

Esta timidez es por lo menos gloriosa para los generales y los soldados franceses

En cuanto a la tesis del oficial alemán, si explica suficienemente la terrible derrota de que Alemania no se levantará jamás, en cambio no parece que tiene poco en cuenta la resistencia de París. La capital hubiera reservado seguramente a von Kluck una desagradable sorpresa.

Electrizada por la proclama que su defensor había hecho fijar en sus muros, se preparaba tranquilamente a defenderse, según la frase de Gallieni: "JUSQU' AU BOUT!"

París, 21 de Oct. de 1916.

CORREO DE LIBERIA

Felicitamos a todos los individuos de banda, y con especialidad a su Director don Víctor M. Freer, quienes se preocupan en alto grado por agradarnos y si nos permiten pedir gustos, amigo Freer, le agradeceríamos la ejecución de la música clásica, pues es necesario apartar las marimbas para que este pueblo se acostumbre a esta clase de armonías.

Este año tendremos fiestas cívicas que se verificarán los días 7, 8, 9 y 10 de diciembre próximo, donde todo liberiano lucirá su lindo color de amarillo crema. Imagínese usted ¿fiesta de fermos?

Sería demasiado provecho que el señor Agente Principal de Policía de Higiene, diera su paseito por las barberías de primera, segunda y tercera clase, y exigir a los señores barberos desinfectar sus útiles y poner al servicio paños un poco más limpios.

Reciba el amigo Charol Rojas nuestro sentido pésame por la muerte de su querido padre don Jesús

Espero señor Director, dar cabida a este recortito de la vida liberiana, la que continuaré más tarde, si usted me lo permite.

KARON

Liberia, 15 de noviembre de 1916.

Dr. JOSE M.ª ARIAS G.

Médico-veterinario

Apartado 680 — Teléfono 753

325 varas al Oeste de la Botica Francesa

Ap. 4.

Numerosas personas

padecen de los riñones sin darse cuenta de ello. Sufren dolores de cintura, caderas y espalda y lo atribuyen a diversas causas, menos a la verdadera. Tienen necesidad de hacer aguas a cada momento, casi siempre con dificultad y ardor en el caño o conducto de la orina; sufren de dolores de cabeza, mareos, empañamiento de la vista, cansancio y estropeo al levantarse por las mañanas; dolores reumáticos, hidropesía, hinchazón de pies y pantorrillas, etc., en otras palabras, se hallan enfermas de los riñones Y NO LO SABEN, o si lo saben, se abandonan, no se curan, en la creencia de que su enfermedad no tiene remedio. "Las pastillas del doctor Becker para los riñones y vejiga" han curado y están curando diariamente centenares de casos de esa naturaleza. Puede ser que mientras usted lee estos renglones algún amigo o amiga esté tomando estas pastillas y obteniendo resultados satisfactorios.

Haga la prueba con las "Pastillas del doctor Becker para los riñones y vejiga". Envíenos su nombre y dirección completa, junto con diez centavos en estampillas de correo sin cancelar y le mandaremos una muestra gratis. Al escribirnos ponga al final de la carta, con letras muy claras, su nombre y dirección completa.

Se vende en las principales boticas y droguerías; con toda seguridad en las de Hermann & Zeledón, Mariano Jiménez R., Francisco Jiménez Núñez, San José; Rosario V. de Céspedes, Limón.

COMO SIEMPRE.

Don Ricardo Castro se hace cargo de preparar maestros para la obtención de Certificados Superior y Elemental de aptitud para el Magisterio.

Da estas clases en la "Escuela Horacio Mann", de 2 a 5 p. m., diariamente.

Campo neutral

San José, 23 de noviembre de 1916.

Señor Director de

EL IMPARCIAL.

Le agradeceré decir a su corresponsal en San Ramón que es injusto contra mí.

Todos mis actos como Delegado Específico Electoral de la Secretaría de Gobernación en Palmares los ajusté a la ley, cuidando de mi propio decoro, como de cosa que sólo yo debo defender.

Si el Ejecutivo hizo mal en disponer la revisión de lo actuado por don J. Raúl Marín, allá con el Ejecutivo; pero yo en la revisión me inspiré en la justicia y la ley, concretando mi actuación a lo que por decreto dispuso el Gobierno.

Para contestar el cargo concreto que me hace el Corresponsal fuí a la Secretaría a examinar los papeles:

Se pidió a la Junta de Zaragoza inclusión de 60 nombres, entre otros el de *David Rojas Vega*.

La certificación acompañada del Agente de Policía dice: *"son todos vecinos del distrito de Zaragoza". "siendo como son ciudadanos costarricenses y hábiles para votar".*

La Junta ordenó la inscripción (artículo 4 acta del 4).

El Delegado señor Marín revoco (resolución 12½ del 10), fundándose —dice él—en *"falta de prueba de q' los individuos q' se trata de incluir son ciudadanos hábiles para sufragar".*

Mi fallo No. 11 de 3 p. m. del 18, mantuvo la resolución de la Junta, revocó la del Delegado y ordenó la inscripción.

La ley exige como prueba la certificación de la autoridad (arto. 29, párrafos 2o. y 4o.), sobre vecindad o ciudadanía.

Ante constancia tan categórica presentada con la solicitud, era mi deber revocar el fallo revisto.

No sé a estas horas si David Rojas Vega tiene inhabilitación legal. Si así fuere, si tal cosa se alegó y probó ante la Junta y ésta lo excluyó, claro está que me fallo que debe referirse a actuaciones anteriores a la exclusión de la Junta, no lo ha rehabilitado: su voto será nulo.

De la resolución de exclusión de la Junta, si no conoció el señor Marín en alzada, tampoco conocí yo.

¿Qué digo respecto a los muchos menores que sufragaron por razón de mis ilegales y parciales resoluciones?

Sencillamente que la documentación examinada por mí, me obligaba a abrir las urnas del sufragio a los nombres (yo no conocí personas) que esos documentos indicaban. Si las personas de esos nombres votaron mal, queda el recurso de anular, pero si no hubieran votado, se habría cometido injusticia irreparable.

En todo procedí y procedo sin pasión.

Si algún respeto merece quien cumple con su deber, ese respeto lo exijo.

De Ud. muy atto. S. S.,

ALFONSO M. GUZMAN.

SOLO HAY UN "BROMO-QUININA

ese es el LAXATIVO BROMO-QUININA, usado en todo el mundo para curar resfriados en un día. Procuren ver si la firma de E. W. GROVE está en cada cajita.

PARIS MEDICINE CO., St. Louis, E. U. de A.

TACK HING LUNG & CO.

IMPORTADORES DE VARIEDAD DE MERCADERIAS

Apartado No. 72. Dirección Telegráfica "Tack".

Puntarenas, Costa Rica.

SERVICIO TRANSOCEAN

SUBMARINOS ALEMANES EN EL CANAL DE LA MANCHA. 21 BUQUES CON UN TOTAL DE 28.000 TONELADAS DESTRUIDOS EN POCOS DIAS

BERLIN.—Tres sumergibles alemanes que han regresado últimamente a sus puertos, han hundido en el Canal de la Mancha en pocos días 21 buques, con un total de 28.000 toneladas.

EL 5 DE NOVIEMBRE EN FRANCIA

BERLIN.— "Un día de muertos en Francia", así llama el corresponsal de guerra Querl del "Berliner Tageblat" el día 5 de noviembre en que se verificó una gran batalla en el Somme. Los ingleses acortaron nuevamente su sector encargando a los franceses los ataques contra las posiciones alemanas. Bien sabe el mundo entero los numerosos fallados ataques lanzados contra estas posiciones, pero aún en el frente disminuído, los ingleses tenían q' llevar al combate divisiones escogidas q' debían lograr lo q' no alcanzaron las otras divisiones. Así también intentaron ese día un ataque cerca de Lesars, pero no pudieron salir de sus trincheras debido al fuego de cortina de la artillería alemana. Finalmente los franceses lograron ensancharse en algunos lugares, habían alistado su caballería y artillería de campaña para que a la primera señal se lanzaron a la brecha que esperaban abrir en las posiciones alemanas para rodear a éstos por el Norte y el Sur, obedeciendo esto probablemente al propósito de animar a la tropa que se lanzó a atacar más bien que a la esperanza de lograr la intención. Este gran ataque fue el "Día de la muerte" para los asaltantes, quienes fueron a las líneas alemanas solamente al Noroeste de Sailly, siendo rechazados en sangrientos combates por arma blanca. Hicieron tres ataques sucesivos contra las posiciones al Oeste de Le Transloy y no obtuvieron éxito, siendo diezmados por el fuego alemán desistieron finalmente. Unos días después del combate en los distritos del Somme ofreció el campo un aspecto terrorífico sembrado de cadáveres. Tropas amontonadas en trincheras ofrecieron un magnífico blanco para la artillería alemana que derrotó escuadrones de caballería y aniquilaba baterías de campaña que esperaban la señal para lanzarse en persecución. El tremendo combate de Lesars y Bouchavesnes también terminó en sangrienta derrota francesa. La artillería y caballería francesa que estaba alistada a la retaguardia de columnas asaltantes prueban que el mando francés esperaba romper las líneas alemanas y así el día 5 de noviembre resultó una gran decepción sangrienta para los franceses. Sin embargo, es muy probable que hace tiempo que la Entente perdió la esperanza de romper la línea alemana y solamente trata de animar a los asaltantes.

CONSTANTINOPLA. — El cuartel turco informa el 7 de noviembre que en el frente Cáucaso y a la derecha hubo escaramuzas para los turcos. En un punto a la izquierda rechazaron algunos destacamentos enemigos. El 4 y 5 de noviembre se atacó en Anatolia, que hace tiempo fue el centro de bandidos, quienes ayudados por buques enemigos atacaron y saquearon a los pueblos. Tomamos muchos víveres y ganado y matamos a 100 bandidos y muchos de los que fueron hechos prisioneros han sido ahorcados. Aeroplanos enemigos bajados a tiros por nuestros aviadores no pudieron rescatarse. En el frente del Tigris, al Sur de Felahie, derrotamos a batallones enemigos, causándoles pérdidas severas mientras nuestras pérdidas fueron insignificantes.

EL AGRADECIMIENTO DEL PUEBLO POLACO A LOS EMPERADORES DE ALAMANIA Y AUSTRIA

BERLIN.—Una gran reunión política en la sala de filarmonía en Varsovia, envió a los Emperadores Guillermo y Francisco José el siguiente telegrama:

"Grandes Monarcas: En este día tan querido por la nación Polaca, día en que supieron que serán libres y formarán un estado independiente con un Monarca, un ejército y un Gobierno propio, está el corazón de todo polaco amante de la libertad, satisfecho de de sentimientos profundos y gratitud hacia los que han salvado al pueblo polaco por su buena voluntad y le han devuelto su vida autónoma.

Las victorias de sus irresistibles ejércitos han libertado a dos ciudades que igualmente son caras en el corazón de todo polaco, cuales son Varsovia y Vilna. El convenio de hoy entre Alemania y Austria-Hungría referente a la cuestión polaca nos devuelve nuestra existencia autónoma nacional, que es el bien más preciado que puede poseer un pueblo. Podemos lograr este bien por tener ahora la posibilidad de marchar con todas nuestras fuerzas contra el enemigo tradicional, los Moscovitas.

Sabemos, grandes Monarcas, que vuestra buena voluntad se ha manifestado en estos eventos y que la fuerza de vuestros espíritus forma un elemento importante en este acontecimiento histórico. Por lo tanto, enviamos a Vuestras Majestades la expresión de nuestro agradecimiento y dámos la seguridad que el pueblo polaco está dispuesto a dar pruebas de su fidelidad a sus aliados."

Este telegrama, antes de ser despachado, fue leído ante la reunión y fue aceptado con prolongados aplausos y entusiastas vivas y aclamaciones para los dos Emperadores.

PERDIDAS DE LA FLOTA BRITANICA

BERLIN.— El hundimiento de un pequeño crucero inglés por un submarino alemán en la costa irlandesa, aumenta las pérdidas totales británicas en acorazados y cruceros blindados a 50,790 toneladas sin incluir en este número las pérdidas de cruceros auxiliares británicos, submarinos, torpederos y buques de patrulla.

Según la fuerza conocida de la marina inglesa al principio de la guerra ha perdido el 14% de sus acorazados, el 30% de sus cruceros blindados el 14% de sus cruceros protegidos, 39 buques de 443.500 toneladas han sido destruídos por fuerzas navales alemanas.

Correo de Bolsón

En qué serán invertidos los fondos municipales de Bolsón?

Esto lo preguntamos, porque aquí vamos de retroceso en retroceso. La plaza está cubierta de escobales. El aeromotor que en ella se encuentra, jamás ha sido posible que lo arreglen, los faroles están hasta oxidados.

Debía el Agente de Policía prohibir el juego de tiquetes en cierto establecimiento de este lugar; principian jugando tiquetes, luego puros y en seguida... plata; lo mismo en el caserío Oeste, no está remoto el día que tengamos que lamentar alguna desgracia, debido al juego de dados y al consumo de aguardiente.

El temporal ha vuelto nuevamente. Hace ocho días llueve sin cesar, y a todos nos tiene alarmados. Ya hay considerables pérdidas de frijoles y si esto sigue, perderemos los arrozales que están empezando a madurar.

Para el interior salió nuestro amigo don Joel Fallas R., Director de estas Escuelas

Para Alajuela salió la señorita Esperanza Katchenguis, maestra de este lugar

Corresponsal.

Inesperada creciente del río Barranca

Ayer se nos comunicó de la Administración del Ferrocarril al Pacífico que los pasajeros que salieron con rumbo a Puntarenas, tuvieron que aguardar mucho rato en la Boca, con motivo de que el Río Barranca ha estado crecido por momentos, y por supuesto, esto hacía un poco arriesgado el trasbordo de los pasajeros en las lanchas que están al servicio en aquel lugar.

Se cree que está lloviendo fuertemente por el litoral de San Ramón, pues no de otra manera se explica que el río haya subido tanto.

Es lo único que se registra de nuevo en la vía del Pacífico, después de los días aciagos de cruel temporal.

Pacific Mail Steamship Company

A LOS EXPORTADORES

Desde el primero de Diciembre próximo, el flete por café en pergamino y limpio será de $ 12.00 (doce dollars) la tonelada de 2,000 libras.

Puntarenas, 22 de Noviembre de 1916.

FELIPE J. ALVARADO & Co., Agentes.

B. A. GONZALEZ Y Ca.

Gratificarán con ₡ 25.00 a la persona que denuncie cualquier venta de puros falsificados con nuestra marca de

'Nacionales'

Señoras-Asilos-Oficinas

Ha llegado a LA INDIA la afamada cera para pisos y muebles marca "LA INDIA". Ultima novedad en su género, A PRECIO BAJO.

Da un brillo completo y excelente, con un rendimiento del 25 POR CIENTO sobre cualquiera otra clase de cera.

Ventas AL MENUDEO y en latas de 1 a 5 libras.

ORO AMERICANO

Moneda Inglesa y Española y Letras de Cambio, compran siempre

—— Atmetlla Hermanos ——

San José. Teléfono 447.

A PESAR DE LA GUERRA y de la escasez de tintas, la Tintorería de Carlos Peralta, en Cuesta de Moras, ha rebajado sus precios considerablemente.

Pañolones, chales, vestidos de hombre y de señora, quedan como nuevos.

No olvidarse. — ¡Cuesta de Moras!

Gasolina "Wico"

No compre a ₡ 11.50 la caja, pues en el depósito de maderas de José Rodríguez M. le venden a 10.50 la caja, y no compre mucha, pues dentro de unos días puedo ofrecer más barata.

Cacao molido

No es cierto que el cacao molido vaya a subir de precio, pues a pesar de la escasez y el alto precio que tiene en el exterior, en esto afecta a mi Fábrica, pues yo garantizo a toda mi clientela que por el resto de este año no altero los precios de ₡ 45.00 el quintal de cacao corriente, y el especial a ₡ 60.00 el quintal.

Apartado 256. —— J. RODRIGUEZ M. —— Teléfono 542

Un libro interesante y útil

—— VALE SOLAMENTE ₡ 1.50 ——

Ventajoso para todos, muy especialmente a los educadores, médicos, hombres públicos, literatos y hombres de negocios.

En él se aprende que EL PENSAMIENTO Y LA VOLUNTAD tienen un poder sin igual; y empleándoles con buenos propósitos, se obtienen resultados muy favorable y asombrosos.

Esta interesante obra es la intitulada LOS FENOMENOS DEL ESTADO MAGNO-TELEPATICO, y el medio más sencillo y práctico de suscitarlos.

Se vende en las principales librerías y en la casa del autor, Pablo Laurent, en Orotina.

"La Puerta del Sol"

¿Quiere usted vestir bien y a la moda? Visite "La Puerta del Sol"; renovación constante de casimires última novedad.

F. y E. HERRERO.

Pomada Salomón

Remedio infalible para la curación de cualquier úlcera y reumatismo.

MULTITUD DE CASOS CURADOS

Fíjarse en las certificaciones que acompaña a cada caja.

DEPOSITO EN SAN JOSE: "BOTICA FRANCESA"

Propietario: Salomón Chajud.

Las Juntas de Abangares.

La medicina está patentada y las falsificaciones serán perseguidas conforme a la ley.

SACOS VACIOS USADOS

Tienen en existencia

TOMAS FERNANDEZ & HNO.

Magnífico local para comercio

Se alquila el que ocupó la Ferretería Lahmann.

Informará: Oscar F. Rohrmoser

Este documento es propiedad de la Biblioteca Nacional "Miguel Obregón Lizano" del Sistema Nacional de Bibliotecas del Ministerio de Cultura y Juventud, Costa Rica.

Anuncios de Ocasión

Veinticinco céntimos cada 20 palabras o fracción. Por cada 5 palabras de exceso, 5 céntimos. No se admiten inserciones por menos de cuatro veces.

VENDO: Una rueda pelton de 50 H. P., un motor de vapor de 4 H. P. con caldera de 6 H. P. y una caldera de 8 H. P. — LEON ROJAS, Ferrocarril al Pacífico.

EN MIL ochocientos colones vendese una finca con casa en Santiago (Paraíso), 3 minutos estación. Apartado 414, San José.

EN el camino de Guadalupe, a la orilla del tranvía, SE ALQUILA un hermoso chalet de madera con todas las comodidades. Entenderse en el mismo con el Dr. Marichal.

VENDO un billar finísimo, barato, en buen estado. Tratar con Luis Tasara, calle de la Sabana, pulpería "El Recreo de Colón".

COCINA eléctrica, grande, casi nueva, de dos huecos, cuatro calentadores para horno y doce cazuelas de hierro, propia para hotel, tostelería o familia numerosa con su instalación correspondiente. Se vende de ocasión. Informarán en esta Administración.

SE DESEA tomar en arriendo un terreno de cuatro o seis manzanas, poco más o menos, con agua de riego y cerca de San José. Rafael Arias C., Cuesta de Moras.

COSAS ECLESIASTICAS. Para instrucción del pueblo acerca de la influencia de la disciplina eclesiástica en la moralización de la sociedad, quisiéramos que algún técnico escribiera sobre "simonía" y las leyes que reglamentan "la vida y honestidad de los clérigos".

ASERRADOR, mecánico, con muchos años de práctica en toda clase de instalaciones de maquinarias para la elaboración de maderas, ofrece sus servicios. Los informes y demás referencias se darán en la Bolsa Mercantil.

BILLAR: con todos sus accesorios, se vende por la mitad de su precio. Informará Bartolomé Cordero, en Curridabat, Pulpería.

SE alquila una bodega grande. Entenderse con Schroter Sucesores, Parque Central.

PAPEL:
En la administración de EL IMPARCIAL se vende papel blanco a 20 céntimos libra, de periódicos a 15 céntimos y cartón a 10 céntimos.

DOS tinas de hierro enlozado para baño y tres lavatorios de lo mismo, vende en el Barrio de Otoya Manuel Veiga.

SE vende una bomba centrífuga para elevar agua de 1 ¾". Entenderse con Schroter Sucesores, Parque Central.

AL MEJOR PRECIO DE PLAZA; Se compran giros tercerillas en cualquier cantidad. Informarán en la Administración de "El Imparcial".

FILATELISTAS – GANGA! A menor precio que el de catálogo se detalla una bonita colección de sellos de correo. Informarán en la Administración de "EL IMPARCIAL".

BANANOS de la línea hay siempre de venta en el Hotel Cartago.

PARA TEMPORADAS, se vende una casa de madera con toda clase de confort, en la villa de Tres Ríos. - Informes en esta Administración.

SE alquilan cuartos para oficinas en el interior de la casa de don Guido von Schroter, al lado de la botica de don Mariano Jiménez. Entenderse con Schroter Sucesores, Porque Central.

VERDADERA OCASION.—A 150 varas del tranvía, calle de La Sabana, se vende un terreno propio para hortaliza y jardín, con una magnífica casa de habitación contra temblores, grande y propia para familia numerosa. Mide el terreno más de manzana y media, y está actualmente cultivado de café, plátanos y árboles frutales. La casa y el terreno tienen agua en abundancia. Informará el Lic. don Aníbal Santos, frente al Palacio de Justicia.

PATENTE de licores extranjeros y del país se vende una. Informes: Enrique Chavarría, en el almacén de Robert Hnos.

SE vende muy barata una casa en buen estado, de dos pisos, situada en la 3a. Avenida, entre las calles 10 y 12. El alto consta de cuatro departamentos grandes, tres pequeños y un corredor. El bajo contiene zaguán, cinco departamentos grandes, dos pequeños y patio. Produce ₡ 50.00 mensuales. También se cambiaría por propiedad situada en Aranjuez o inmediaciones. Dará razón don José Ma. Villanea, frente a la misma casa, o Federico Luthmer, San José, Apartado de correos No. 670.

SE NECESITAN muchachos con recomendación y que no estén en la escuela para vender este periódico al pregón.
Informes en estas oficinas todos los días de 4 a 5 de la tarde.

Sociales y Personales

—Salieron con rumbo a Boston en el vapor "Esparta", los señores Miguel Angel Castro, Víctor M. Quesada, Guillermo Arguedas, Eladio Fonseca y José Monge.

—Regresaron al país don Eduardo Montealegre, don Roberto Esquivel y don Jorge Truque.

—Estuvo en esta capital, procedente de Alajuela, don Enrique Rodríguez.

—A pasar una corta temporada en esta ciudad vino en estos días, procedente de San Ramón, don Ricardo Villafranca, quien regresará a aquella localidad dentro de pocos días.

—Se encuentra de plácemes el hogar de don Porfirio Morera y su señora esposa por la llegada de una simpática niñita. Los felicitamos.

—Regresaron al país por el vapor "Cartago" los señores don Alfonso Altschul, Eduardo L. Fernández y Luis Zeledón.

—Procedente de Sarmiento llegó a esta ciudad don Marcelino García F.

Ramonenses y Alajuelenses en la Gobernación

Ramonenses y alajuelenses entraban y salían ayer de la Gobernación. Pensamos que la visita de ellos se relacionaba con el escrutinio y no anduvimos descaminados.

De un lado y otro hay sus reclamos.

El caballero don Francisco Ugalde Pérez, con quien conversamos, tuvo a bien informarnos que habían presentado un escrito los señores Nicolás Orlich y Ricardo Villafranca relacionado con la actuación del Delegado del Gobierno don Alfonso M. Guzmán, a quien acusan de haber permitido la inclusión de más de 70 personas unas menores de edad y otros inhábiles para votar en el cantón de Palmares.

Continúa, pues, en actividad todavía la campaña del plebiscito.

REZA CON LOS VENDEDORES AMBULANTES

En la policía se han recibido dos notas del Gobernador de la Provincia; una en que trascribe una disposición del señor Agente Principal de Policía Municipal en que llama la atención respecto al pago de impuestos que deben hacer los vendedores ambulantes y otra en que advierte que el servicio de licores en las cantinas y restaurantes sólo debe permitirse para el consumo interior del establecimiento en los días en que se ordena el cierre.

SEGUNDO ANIVERSARIO

El máximo dolor de la historia

He aquí transcurridos dos años. Dos años, que unas veces, según se mira, parecen dos semanas y otras dos siglos. Lo increíble, lo inverosímil reina desde entonces; y a nuestra generación le ha tocado ser espectadora del suceso mayor que la historia humana haya registrado, desde que el mundo es mundo. Nada comparable ocurrió jamás en la serie de los acontecimientos desencadenados por la mano del hombre. Para hallarle medidas de equivalencia o sensaciones de aproximada magnitud, los escritores, los pensadores y los artistas, han tenido que acudir, no a los anales de los pueblos—que carecen de precedente adecuado a la comparación—, sino a los cataclismos geológicos, a las convulsiones planetarias, a los grandes estragos de la naturaleza. Y aun así se requerirá mucho tiempo para elaborar una noción aproximada del fenómeno, que presenciamos medio asombrados, medio inconscientes.

Pocos son los mortales que poseen el don de ver las cosas bajo especie de eternidad, esto es, de saber aislar y comprender lo extraordinario de la hora en que se vive, separando lo trivial de lo trascendental. Y eso explica, en parte, el misterioso afán de las conmemoraciones y aniversarios, por medio de los cuales nos esforzamos en tomar conciencia de la realidad, en afinar y rectificar la resistencia de nuestras impresiones, juicios o profecías del primer momento. Dos años han transcurrido apenas, desde que estalló la conflagración; pero la bibliografía o literatura de la guerra en los países beligerantes, y aun en los neutrales, constituye un verdadero asombro. Ni la revolución inglesa, ni la revolución de Francia, ni ningún acontecimiento contemporáneo de proporciones equivalentes, la tuvieron tan copiosa en igualdad de tiempo, ni extendida a tantos pueblos, a tantos idiomas, a tantos millones de lectores. La "dimensión" que este hecho, puramente material, establece y registra, da idea de todo el resto; pero a la extensión corresponden y aun exceden, la intensidad y la profundidad.

Nunca hubo choque de fuerzas humanas en que se enlazaran tantas naciones, ni nunca las naciones ofrecieron un conglomerado de tantos individuos, como que alguna de ellas supone actualmente lo que la población total de Europa hace algunos siglos. Nunca hubo mayor potencia para el daño, merced a los progresos de la ciencia industrial, ni mayor capacidad para el dolor, merced al refinamiento de las costumbres, a la exaltación de la sensibilidad, a los fervores del humanitarismo. Nunca se vió arsenal de destrucción tan estupendo ni mortífero como el organizado en los treinta años últimos de fiebre militar, ni nunca existió blanco tan formidable ni materia tan rica y costosa como los que había ido aportando la civilización moderna, con sus enormes fábricas, sus grandes puertos, su flotas mercantes, sus ciudades cosmopolitas, su red de ferrocarriles, su complejo mecanismo internacional dispuesto para la riqueza, el tráfico y la delicia de los hombres. ¡Grandes cosas a devastar y máquinas de devastación irresistibles, producidas de consuno, en feroz y diabólica promiscuidad, las unas al lado de las otras, las unas para pasto de las otras, en los mismos talleres, en los mismos laboratorios, concebidas acaso por los mismos cerebros!...

De ahí la intensidad del estrago, acompañando a la extensión. Extensión territorial, extensión humana: todos los hombres soldados, verdaderas naciones en armas, que de norte a sur, o de levante a poniente, abren una zanja de centenares de kilómetros y la erizan de cañones y bayonetas, oponiendo al invasor, no una resistencia aislada en un sitio estratégico, sino una barrera que guarda literalmente todo el territorio, un seto vivo, de fuego y acero relampagueante, como quien divide dos heredades contiguas, en toda su longitud, o como antes se obstruía, con cordones de tropa o barricadas, todo el ancho de una calle. Y en esos ejércitos todos los ciudadanos útiles, de diez y ocho a cincuenta años; todas las jerarquías, todas las fortunas, todos los temperamentos, todas las posibilidades del dolor, todas las deliberaciones de la tragedia. Y aun los no combatientes, expuestos a los horrores de la ocupación extranjera, a las expulsiones en masa, a las inmigraciones dolorosas, por caminos sin fin, hacia los yermos del desamparo y la orfandad.

¿Habrá soportado nuestro planeta, desde que rueda por el éter, una actividad del dolor, una condensación del dolor humano semejantes a la de estos dos años últimos? ¿Habrá resonado alguna vez sobre su corteza un más alto grito de horror ni habrá sido en tiempo alguno más extensa esa mancha de sangre, signo de Caín, siempre renovada, siempre húmeda, que no han bastado a limpiar ni evaporar las lluvias torrenciales de dos inviernos y la canícula de dos estíos? ¿Habrá sufrido, en suma, la humanidad, con mayor conciencia, con sensibilidad más refinada, extendido a mayor número de criaturas, un martirio somo el actual y una difusión de ese martirio que llegara a tantas almas y afectase a tantos intereses?

No. Ninguno colisión de las que ocurrieron hasta ahora había alcanzado los límites territoriales que esta "guerra grande", ni había movilizado un conjunto tal de combatientes; ninguna había afectado a la sociedad en masa, a las naciones totalmente comprendidas en ninguna fueron mayores los sufrimientos, las pérdidas, la devastación. Y si del estrago material pasamos al del espíritu, y consideramos el tiempo en que la tormenta vino a desencadenarse, y los anhelos y esperanzas que se acariciaban entonces, y la delicadeza de micrófono con que el hombre reaccionaba contra el dolor y el de sus semejantes; si consideramos todo esto, podremos decir que hemos asistido al momento de máxima tensión que, a través de todas sus épocas, ha vivido la especie humana.

¿Acaso no ocurrió también la explosión en los instantes de máxima dulzura de la vida, cuando el arte y la ciencia se habían hecho esclavos de la voluptuosidad de las costumbres? ¿No era ese el tiempo de los "niños mimados", de la sociedad enervada por la molicie, de los abúlicos y contemplativos que habían renunciado al esfuerzo y la violencia, de las concepciones pacifistas inventadas como para dar un fundamento filosófico al miedo a la vida o a la lucha, dentro del cual se había criado la pasada generación? Por contraste con ese estado de alma y con ese sentido de la existencia, la sacudida, formidable en sí, ha tenido que ser mucho más violenta y dolorosa. Estuviera poblado el mundo únicamente de estoicos o de puritanos y aun así el mes de julio de 1914 habría de figurar eternamente en la historia como uno de los grandes espantos que ha conocido la tierra. Pero es el hecho que tal espanto, ocurrió cuando se creía realizado el sueño de la paz universal y cuando el hombre se juzgaba agotado para el dolor y como incapaz de heroísmo, en fuerza de su misma cobardía de sufrimiento y del ambiente de ternura universal en que respiraba.

Dos años han pasado ya, y con estos dos años un diluvio de sangre y lágrimas ha reblandecido las entrañas de la humanidad y aun la superficie misma de nuestro planeta. El dolor se ha enseñoreado del mundo como nunca lo hiciera y han rebrotado antiguas virtudes heroicas, que se creían amortiguadas o del todo extinguidas. Los moralistas hablan de "purificación": los espíritus proféticos, a lo De Maistre, de "expiación", del misterio de la sangre, del soplo del Señor que desciende de cuando en cuando sobre la tierra para castigar las prevaricaciones de los hombres como hizo un día con las de Israel. ¿Puede la humanidad salir intacta de esa prueba y continuar, después de la prueba, como si nada la hubiera conmovido? De moda estuvieron las profecías en el primer momento de la catástrofe: augurios sobre su duración, sobre su forma, sobre sus resultados políticos, sobre sus consecuencias intelectuales. Al poco tiempo contradichos, uno por uno, por la realidad inesperada o el salto brusco de los acontecimientos, los adivinos han acabado por guardar silencio acerca del mañana de la guerra.

Sobre lo único que no cabe vacilar es sobre la gran remoción del espíritu humano, sobre la purificación por el sufrimiento que habrá de dejar honda huella en el alma colectiva como la dejan en las entrañas de la tierra las grandes inundaciones o los períodos eruptivos. En ninguna ocasión la "seriedad" de la vida se había revelado tan plenamente al hombre para reconvenirle de sus pasados extravíos, ligerezas, frivolidades y corrupciones. Todo lo austero, todo lo sencillo, todo lo grande y noble, todas las viejas virtudes que parecieron hasta ha poco retórica trasnochada o supervivencia de ideologías muertas, toman cuerpo y realidad, mientras se desvanecen las formas de decadencia, el sentimentalismo enfermizo y farisaico que ni supo evitar la guerra ni supo preparar la victoria, impotente para imponer la paz universal tanto como para resistir en los campos de batalla.

MIGUEL S. OLIVER.
(Del diario "La Vanguardia", de Barcelona).

PROGRAMA

de la retreta que dará la Banda Militar este noche a las 8 en el Parque Morazán.

1o.—Beaux Esprits. — One-Step.—Tomkins.
2o.—Paragraff III. — Obertura.—Suppe.
3o.—Canto sin palabras.—Intermezzo.—Tschaikowsky.
4o.—Traviata. — Fantasía.—Verdi.
5o.—Dolores.—Vals.—Wadfenfel.

24 de noviembre de 1r16.
El Director,

ALFREDO MORALES F.

CAFETERIA POPULAR

Situada en el Teatro América. A toda hora se consigue café, té, chocolate, leche agria, sandwichs, buenos refrescos, etc., etc.

ISMAEL VALENCIANO.

Match de foot-ball en San Mateo

(POR TELEGRAFO)

San Mateo 23.

Lamentable omisión cometí en la crónica publicada de la fiesta deportiva en Orotina del nombre de la estimable señorita Amanda Sánchez, a quien pido excusas. Para el domingo próximo, día 26, el esforzado team "La Roma Orotinense" nos ofrecerá una visita de simpatía a este lugar; provecharáse la ocasión para jugar una partida de foot-ball contra el team "21 de Septiembre" de esta villa. Esa partida le fué ofrecida a don Juan Suárez, quien ha tenido la fineza de aceptarla. El match promete estar muy lucido e interesante, dado el entusiasmo que ha despertado. — FABIOLO.

Platería Artística
de
ANDRES BRICEÑO M.
Especialidad en trabajos finos de joyería.
Dé a hacer hoy mismo sus alhajas en este taller
50 varas Oeste de "La Violeta"
Avenida Central Oeste

Hotel "CARTAGO"
—25 varas al Oeste del Mercado—
Avenida Central

Habiéndome hecho cargo de este importante Hotel, ofrezco a mis parroquianos una comida excelente y de diversos precios, de acuerdo con los recursos y los gustos de cada cual. En el hotel que ofrece mejor servicio por un precio más reducido.

Nuestra comida, a precio especial, comprende **4 platos por 25 céntimos.**

Compañía de Seguros Contra Incendio

LA BALOISE

CAPITAL ACUMULADO, 140.000.000 DE FRANCOS

Reserva Especial para el Departamento de Incendios

Diez millones de francos

Corresponsales en Costa Rica,

HENRI FRICK & Cía. San José.

Este documento es propiedad de la Biblioteca Nacional "Miguel Obregón Lizano" del Sistema Nacional de Bibliotecas del Ministerio de Cultura y Juventud, Costa Rica.