Se publica 365 días en el año

EL IMPARCIAL

DIARIO DE LA MAÑANA

8 páginas Todos los días

Año II | San José, Costa Rica, A. C., miércoles 5 de Enero de 1916 | Número 161

El Rey Constantino de Grecia, moribundo

Se ha llamado al príncipe Jorge para que se haga cargo de la Regencia

LONDRES, 3.—Dicen de Alejandría que al Cónsul americano Maceely, que pereció en el hundimiento del "Persia", se le ofreció un lugar en el sexto bote que se lanzó al agua, pero que cedió ese lugar a una mujer con dos niños. La Reuter dice de Atenas que se arrestó al Cónsul de Noruega simultáneamente con los teutones debido a documentos comprometedorse que se encontraron en los consulados austro-alemanes. Fué submarineado el vapor británico "Sain Oswald" que estaba al servicio del Gobierno; también lo fué, en el Mediterráneo, el vapor japonés "Kenkumar" salvándose la tripulación. Se dice de Atenas que la condición de Constantino es tan grave que el Príncipe Jorge será muy pronto hecho regente. La reina Sofía, hermana del Kaiser, seriamente alarmada, ha llamado a especialistas alemanes. Un ex-diputado de la Cámara francesa describe las defensas alemanas en Champaña así: a intervalos de 500 varas en las segundas líneas se construyeron unas fortalezas en forma de estrella de mar veladas en la superficie bajo el siguiente plan: a 30 pies bajo tierra se hizo una gran excavación con ametralladores y otras armas, y conducción de este depósito hacia la superfice 596 túneles que irradiaban en distintas direcciones con solidez, en los diferentespuntos, en una circunferencia de 1.000 metros de cada tunel, tiene un ferrocarril de vía angosta para transportar rápidamente las ametralladores y pertrechos a la superficie. En la parte baja del tunel habían dos plataformas para un cañón a un lado y otro de la boca; ocultos en el zacate habían defensas minadas que se podían hacer estallar en cada salida.

En varias ocasiones los franceses, intentando continuar la carga, se encontraban con esas ametralladoras enfiladas que habían sido llevadas a la superficie.

La boda Fernández-Padrón

La señorita Rosalía Fernández Güell, distinguida hermana de nuestro Director, contraerá matrimonio el día de mañana. Quién es ella? Inútil es que hagamos el elogio de quien, por sus raras prendas de belleza y de virtud, así como por sus dotes de talento y de espiritualidad, tiene en nuestros círculos sociales un puesto de honor en la primera línea de las damitas que son orgullo de esta tierra.

Y quién es él? El es Enrique Padrón, un bueno y correctísimo amigo nuestro, un caballero de los que saben luchar como bravos en el terreno de los negocios; él, en fin, es nuestro Cónsul en Liverpool.

Mañana a las 7 a. m., en casa de la respetable dama doña Carmen Güell vda. de Fernández, mamá de la joven contrayente, se efectuará la ceremonia matrimonial, y a continuación, por tren de las 9.40, partirán para Limón a tomar vapor con rumbo a Liverpool.

Serán padrinos: el Sr. Licenciado don Máximo Fernández y doña Elena Castro vda. de Orozco, Sr. Lic. don Francisco Aguilar Barquero y doña Carolina Esquivel de Bolandi, Sr. don Rogelio Fenández Güell y la señorita América Esquivel Sáenz, Sr. don Próspero Fernández Güell y doña Rosita de Fernández Güell.

El Cuerpo de Redacción de este diario se complace en desear para tan simpática pareja una ruta alfombrada de rosas.

Francia y el monopolio de la venta del café

¿Va Francia a monopolizar el café a imitación de su aliada rusa que acaba de elaborar en ese sentido un proyecto ingenioso? El Gobierno francés no se había preocupado nunca de la cuestión; pero el enorme presupuesto de guerra la llevará, sin duda, a utilizar todos los recursos de que dispone.

Un economista, M. Henry Turot, concibió, hace ya algunos años, un plan para el establecimiento, bajo forma administrativa, del café. Hoy lo reproduce y demuestra las ventajas que se derivarían para el Gobierno francés de ese monopolio cuyo rendimiento anual estima, calculando por lo bajo, en 186 millones de francos.

Las bases financieras del proyecto serían las siguientes:

Gastos anuales

Compra de 148 millones de kilos de café.....	fs. 172.000.000
Gastos de administración, manutención y beneficio de los detallistas	80.000.000
Ingresos anuales ...	fs. 252.000.000
Ventas de café a los detallistas	591.000.000
Beneficios	fs. 339,000.000

Y con una parte de este beneficio el Estado rescataría los primeros gastos de establecimiento.

A saber:

Adquisición del stock En reserva	fs. 342.000.000
Creación y maquinaria de los almacenes principales y depósitos de distrito	22.000.000
Indemnización a aquellos a quienes el establecimiento del monopolio causará un perjuicio directo a causa de la expropiación necesaria	30.000.000
Total	fs. 394.000.000

M. Turot declara que el rendimiento así obtenido sería superior al percibido actualmente por la tarifa aduanera, y añade, que el consumidor saldría beneficiado puesto que ya no correría el riesgo de que se le diese un producto de calidad y pureza discutibles.

Es asesinada una joven de apellido Araya

El tren del Atlántico, a consecuencia de algunos derrumbes ocurridos en "Las Lomas", llegó ayer a esta capital a las 8 de la noche.

Amigo que llegó en él nos da la noticia de que, poco antes de salir de Limón, un auxiliar de telegrafista, cuyo nombre aún no conocemos, dió muerte por medio de un tiro de revólver a una joven de apellido Araya en una de las calles más céntricas de aquel puerto.

Seguramente hoy nos llegarán detalles sobre el suceso, detalles que trasmitiremos a nuestros lectores en nuestra próxima edición.

La enfermedad del Kaiser es muy seria

Se le operó con buen éxito, pero su condición continúa siendo grave

PARIS, 3.—Los despachos de la Prensa suiza e italiana confirman que la enfermedad del Kaiser es muy seria. Se sabe que se le operó, con muy buen éxito, el miércoles, pero que no especifica la naturaleza de la operación. Se dice que sufre de una afección profunda de la cual ha resultado una erupción incidental en la piel como una complicación de la misma enfermedad; parece que su antigua dolencia de la garganta se ha extendido hasta la boca, según se asegura, será necesario ponerle una chapa de plata.

NOTA COMICA SOBRE EL ARRESTO DE LOS CONSULES EN SALONICA.

PARIS, 2.—El Petit Journal da la noticia de Salónica sobre los pormenores del arresto de los cónsules: el turco se asustó mucho, se desplomó en su butaca y pidió agua; el alemán protestó; al búlgaro no se le encuentra, pero se arrestó a su secretario; más tarde se le arrestó también. A todos se les envió al barco "Patrie".

FABRICA DE OLEO MARGARINA DESTRUIDA POR UN INCENDIO.

LONDRES, 3.—La Exchange Telegraph Co. dice que un incendio, cuya causa se ignora, destruyó la fábrica de óleo margarina Anus, cuyo valor se calcula en cinco millones de dólares y que esa era la única fábrica de óleo margarina en Escandinavia que temporalmente abastecía a Alemania.

Grandes temporales en Inglaterra

El servicio cablegráfico interrumpido

NEW YORK, 3. — Debido a grandes tempestades en las costas de Inglaterra e Irlanda el servicio cablegráfico se ha interrumpido.

LONDRES, 2. — "La Reuter" dice de Amsterdam que se susurra que el Gobierno piensa publicar las cartas y despachos que encontraron en poder del Coronel Arturo Wilson que sacó del vapor griego "Spetzia" el Comandante de un submarino austriaco en el Mediterráneo, el 4 de diciembre. Dicen que las cartas contienen las propuestas de los aliados a Grecia. Ha habido grandes temporales por toda Inglaterra. En Liverpool hubo muchos daños, muchas vidrieras rotas; Monmouthshire sufrió mucho. Hubo muchas casas destechadas, muchos árboles arrancados de raíz y muchos derribados. Se teme que los barcos hayan sufrido mucho.

LAS OPERACIONES MILITARES ALEMANAS EN SALONICA SE INAUGURARAN EN BREVE.

BERLIN, 3.—El Tages Zeiting de Budapest dice que Radoslawof anuncia que las operaciones en Salónica se inauguran dentro de muy poco.

FRANCIA PONE EN LIBERTAD A UNOS PRISIONEROS ALEMANES.

WASHINGTON, 3.— Francia comunicó oficialmente al Departamento de Estado el haber ordenado la inmediata libertad de los alemanes que Descartes sacó de los barcos americanos.

HA CAUSADO PROFUNDA IMPRESION EL HUNDIMIENTO DEL "PERSIA".

ROMA, 3. — La antigua costumbre anual en el Tibety no se verificó esta vez debido a la ausencia de los jóvenes que se encuentran en los frentes. Armando Samibale, campeón nadador, hizo sin embargo su tradicional zambullida. En toda la Prensa se refleja la profunda impresión que causó el hundimiento del "Persia". La Idea Nacionale dice que comenzando con "Lusitania" y terminando con el "Persia", más de dos mil personas, inclusive mujeres, niños y ancianos, se han sacrificado a los métodos ilegales de los teutones.

ASQUITH HACE UN LLAMAMIENTO A LOS OBREROS.

LONDRES, 3.—El Porst dice que Asquith y Leoy George celebraron una conferencia con la sociedad amalgamada de ingenieros "Amalgated Society Engineres". Anúnciase que el Gobierno accedió a las demandas de la organización obrera y que va a pasar un bill sobre ella. Las demandas se refieren a las condiciones de pago de los obreros—hombres y mujeres—cuyo plan ha sido una ilusión. Asquith hace un llamamiento, en estilo familiar, hacia la importancia y urgencia de llevarlo a cabo para que el aprovisionamiento de pertrechos se haga en el país y no en el extranjero a causa de la seriedad del problema financiero.

DISCURSO SOBRE EL COMERCIO SUD AMERICANO.

WASHINGTON, 3. — En su discurso en el Congreso Científico G. Robert, Presidente del Nitrato, ha hecho revivir el comercio con Chile, que prácticamente había cesado con Alemania y disminuido con las otros países; que no ha habido revolución en el comercio de Sud América sino que una parte se ha desviado hacia Estados Unidos; que debiera crearse, por consiguiente, una inversión de capital allí, pues de lo contrario, después de la guerra, Inglaterra y los países de Europa reanudarán sus inversiones las que serán como antes de la guerra.

LA SITUACION DE LA TRIPOLITANIA.

BERLIN.—(Vía Sayville). Informan de Constantinopla que bien armados y organizados Senusis y tripolitanos ocuparon todo el volayeto de Trípoli, estableciendo su Cartel General en Sukeldshuma, a una hora y media de la ciudad de Trípoli. Los senusis también entraron en Kasasyrt, donde los italianos fueron derrotados por completo, perdiendo 6.000 hombres y muchas armas y municiones.

REGRESO

La familia de nuestro estimado amigo don Agustín Guido ha regresado a Puntarenas después de haber pasado en San José una feliz temporada.

—Encuéntrase en ésta procedente de Limón el caballero don Rafael Eduarte Sandoval.

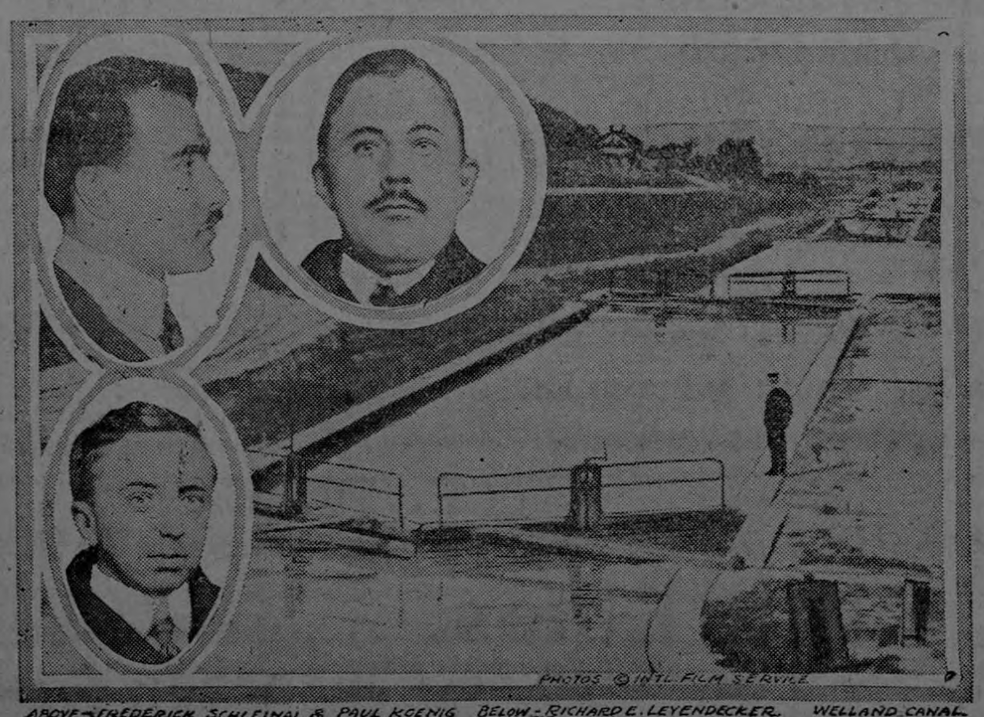

LOS CONSPIRADORES ALEMANES

En la parte superior del grabado aparecen Federick Schlindertz y Paul Koenig y en la parte inferior Richard E. Leyendecker, a quienes acaba de arrestar la policía secreta neoyorkina bajo la acusación de haber formado un complot para volar el Canal de Welland en la frontera del Canadá y por el cual se envían desde los Estados Unidos grandes cantidades de armas y municiones para los Aliados.

De 7000 serbios que huyeron con dirección a Albania, sólo llegaron 4.000

SERVICIO DE LA TRANSOCEAN

LOS INGLESES PIERDEN 100 CAÑONES EN GALLIPOLI

CONSTANTINOPLA.— El número de cañones tomados a los ingleses en Anaforta y Aribburnu llega a cien. Informan del frente de Mesopotamia qu eprogresa el movimiento envolvente contra el enemigo en Kutelamara, bombardeándose las posiciones del enemigo con buen éxito.

INVENCIONES PERIODISTICAS

BERLIN.—La prensa alemana comenta la noticia del periódico parisiense "Fígaro", según la cual el Emperador de Alemania había prohibido la celebración de la Pascua de Navidad en este año. Esta noticia es de gran sorpresa para los alemanes, que celebraron esta Navidad en la forma tradicional.

LOS SERBIOS PERDIERON TODA ESPERANZA

ROMA.— El corresponsal de la "Tribuna" informa de la retirada de los serbios a Albania, que se verificó en gran desorden. El Estado Mayor General serbio abandonó completamente la dirección del movimiento. De 7.000 serbios que huyeron del campo de Cassona, llegaron solamente 4.000 a Albania. El resto pereció en el camino y de los que lograron escapar apenas habrían mil capaces para combatir. El Príncipe de la Corona serbia salió acompañado con cuarenta oficiales, llegando a Struk con solo un oficial y un soldado. Los serbios se consideran derrotados y han perdido toda esperanza.

COMO INGLATERRA PROTEGE A LOS NEUTRALES Y DEBILES. — NUEVA FLAGRANTE VIOLACION DE LA LEY INTERNACIONALES

AMSTERDAM.— Del vapor holandés "New Amsterdam" los ingleses sacaron 582 paquetes de correspondencia de procedencia norteamericana, entre ella correspondencia de la América Latina. La prensa holandesa manifiesta que Inglaterra tomó durante la semana de vapores holandeses cerca de 1000 saços de correo, contraviniendo así las leyes internacionales. Del correo tomado del vapor "Frisco" (Frisa?) sólo devolvieron los ingles esuna parte, que dando el resto en Inglaterra.

LO QUE DIJO EL PRESIDENTE DE LA CAMARA DE COMERCIO DE BREMEN PRODUJO SENSACION EN ALGUNOS PAISES NEUTRALES

BREMEN.— La prensa de varios países dentro y fuera de Europa comenta el discurso del Presidente de la Cámara de Comercio de Bremen, quien asegura que después de la guerra el algodón americano quedará reemplazado por material mejor y por más baratas. Que todo el alcanfor necesario se obtiene por un nuevo procedimiento: que la producción del Nitrato estaba prosperando de tal modo que en la próxima primavera no sólo habrá amplia prohibición de importación para la agricultura alemana, sino para la introducción. Agregó el Presidente que los neutrales deben hacer responsable a Inglaterra por este nuevo progreso científico de Alemania en cuanto se haya perfeccionado.

Noticiero diario de Centro América

Por telégrafo y correo

GUATEMALA.

Contrajo matrimonio don Julio Abril, propietario del salón "Olimpia", con Lupita Unda, artista de vaudevilles, bien conocida en Centro América.

—Una socia del Club Victoria dió una lucida conferencia sobre la prisión de las mujeres.

—Falleció el español Manuel Adanes Coronilla.

—La señorita Hortensia García Estrada obtuvo el título de taquígrafa.

—El Doctor Rafael Méndez G. fué nombrado Cirujano Militar del Departamento de Jutiapa.

EL SALVADOR.

El escritor Pedro Joaquín Meléndez dió una conferencia en la Sociedad "El Porvenir de Obreros" de Santa Tecla.

—Se cerró la exposición de trabajos del Colegio Técnico Práctico de señoritas.

—Murió don Cornelio Valle, pariente del sabio don José Cecilio del Valle.

—Se ha abierto de nuevo al público la Biblioteca Nacional.

—Muy suntuosas estuvieron las fiestas de Navidad en Las Colinas.

—El Mayor Barrasa fué nombrado Jefe de la Tercera Sección del Estado Mayor Central del Ejército.

HONDURAS.

Positivos progresos se palpan en la escuela de fabricación de sombreros de junco establecida en Marcala.

—La sociedad "El Esfuerzo de Danei" celebró el segundo aniversario de su fundación.

—Un chubasco desatado sobre Puerto Cortés puso en peligro al barco de guerra norteamericano "Marieta".

—La Municipalidad de Comayagüela donó 1.000 pesos para la reconstrucción del templo parroquial.

—En Santa Rosa de Copán se vende a 80 pesos la carga de latas.

—En La Ceiba se está embarcando mucha fruta para los Estados Unidos.

—En Choluteca ataca el paludismo de manera alarmante.

—En Danli una mosca grande pica al ganado y éste corre con desesperación, muriendo poco después.

—Nos ha invadido un pueblo de zíngaros.

NICARAGUA

Rumórase en Isteli la quiebra de la casa comercial P. Castellón y Hermano.

—Es alarmante la mortalidad en Jinotega y su jurisdicción.

—El Banco Nacional está adelantando fondos a los cafetaleros al 1 o|o de interés mensual.

—En Granada hubo reunión de acreedores de la casa comercial Selva y Sandino que hizo cesión de bienes.

—Falleció en Nagarote el general Francisco Talavera.

—El Presbo. Porfirio Zapata recibió de Roma las letras que le confirman su nombramiento de Canónigo de la catedral de León, en lugar de Monseñor Canuto Reyes.

—El famoso apache Bibián Palma se fugó de la cárcel de Chinandega.

Este documento es propiedad de la Biblioteca Nacional "Miguel Obregón Lizano" del Sistema Nacional de Bibliotecas del Ministerio de Cultura y Juventud, Costa Rica.

EDGAR KNOHR & Co.

SAN JOSE = LIMON

GRAN ALMACEN DE

GENEROS Y ABARROTES

PAT. JAN. 5TH 1909

OLUS

REG. U.S. PAT. OFF.

Camisas — Pijamas

Unicos exportadores para Centro América

J. M. CABAÑAS & CO.

Representantes para Costa Rica

E. SALAZAR S.

Oficina: 50 varas al Oeste de la "Botica Francesa".

J. M. CABANAS & Co.

NUEVA ORLEANS

Representantes exclusivos de manufacturas americanas, cuentan con grandes existencias de mercancías para atender con esmero y prontitud cualquier orden de pedido que se les envíe, garantizando completa selección hecha personalmente por la casa en los despachos que se verifiquen.

AGENCIAS ESTABLECIDAS Y CUIDADOSAMENTE ATENDIDAS EN TODO CENTRO AMERICA

Representante para Costa Rica: Sr. E. SALAZAR S.

Pomada Salomón

Remedio infalible para la curación de cualquier úlcera y reumatismo.

MULTITUD DE CASOS CURADOS

Fíjarse en las certificaciones que acompañan a cada caja.

DEPOSITO EN SAN JOSE: BOTICA FRANCESA.

Propietario: Salomón Chajud.

Las Juntas de Abangares.

La medicina está patentada y las falsificaciones serán perseguidas conforme la ley.

"SAPOMETIL"

UN JABON IDEAL PARA LOS MEDICOS, DENTISTAS, OBSTETRICAS Y ENFERMEROS

Los profesionales arriba citados tienen que tratar a diario pacientes cuyas afecciones específicas o purulentas son siempre un peligro. Necesitan, por lo tanto, de un elemento antiséptico que a su poder bactericida y parasiticida una la ventaja de un fácil manejo y una aplicación adaptable tanto al lavado del enfermo como al suyo propio y al de los instrumentos que emplee. Si a esot se agrega la de ser económico, se tiene conseguido el ideal deseado. El artículo existe: se llama

SAPOMETIL

El "SAPOMETIL" es un jabón líquido, cuidadosamente preparado con substancias puras e inofensivas para la piel. Su uso debe ser general, por sus condiciones higiénicas, para el lavado de la cabeza, para la tersura del cutis, para las ulceraciones y heridas, para las manos agrietadas, como profiláctico, etc. etc.

Su empleo se impone siempre que haya necesidad de jabón.

Preparado por HERMANN y ZELEDON. BOTICA FRANCESA

Indicador de EL IMPARCIAL

5 Miércoles ENERO

SANTORAL

San Telésforo, Papa mártir.

EFEMERIDES

1822.—En este día declara la Junta Gubernativa de Guatemala que la mayoría de los pueblos que componían aquel reino, estaba manifestada por la unión al pueblo mexicano.

En San Salvador y Granada desconocen la legitimidad de esta declaración y resuelven sostener con las armas la independencia absoluta.

PASAPORTES

Joaquín A. Fortunato, para Barcelona; W. H. Henry para Bluefields, Nicaragua; Jorge Bedolla, para Estados nidos; Leopoldo Barreto Macias y familia, para Nicaragua; Jorge R. Hernández Berrocal, para Estados Unidos; Guillermo Mantorell, para la Habana; Fernando Rivero hijo, para la Habana; Roberto Gordon, para los Estados Unidos.

NACIMIENTOS

Ligia María, de Noe Vargas y Angela Antillón; Naomí Micaela, de Gregoria Muñoz; Juana María, de Silveria Guzmán; Francisco René, de Salvador Villalobos y Eva Padilla; María Esmeralda, de Ernestina Blanco; Rafael Angel, de Fernando Fallas y Mariana Cambronero; José del Carmen y Ofelia del Carmen (gemelos), de José Vargas y Juana Escalante; Elida Rosario, de Patrocinio Sánchez y Adelaida Arias.

MARITIMAS

Zarpó con destino a Bristol el vapor "Chapes" con los pasajeros Antonio P. Araujo y señora; A. P. Ramsy y nueve en cuebierta.

—Con destino a New Orleans el "Heredia", con los pasajeros J. Burkiser y L. R. Hartman.

—Con destino a Boston zarpó el vapor "San José" con los pasajeros Elsis N. Taylor, Carazo y niños, Carlos Ober Meyer, Candelario Ibáñez, José Díaz, Rubén Chavarría, Enrique L. López, Armando Phalipán y señora.

—Con rumbo a New York el vapor "Tenedores", con los pasajeros W. M. Cutter, H. O. Easton, H. S. Blain, Aníbal Rivas, Octavio Barrios, Estela Matcbor, Chas M. Scott, Chas S. Schoster, Tomás Martinez y señora, F. B. Mancho, Ramón Fría, Manuel Nuda y María Teresa Gavillanes.

Boletín de Limón

Enero 2.

INFORMACION GENERAL.

Una sociedad anónima constituída por treinta individuos pertenecientes a las diferentes clases políticas y sociales de la localidad, viene gestionando la publicación de un periódico interdiario que se ocupará exclusivamente en asuntos locales de interés general. Se estudia el nombre que habrá de llevar esa publicación, pues se aspira a que éste vaya, como es lógico, en armonía con la labor que ese vocero vendrá a ejercer. El posible que ese periódico se denomine "El Radium" o "El Dictógrafo". No se ocupará en política, excepto en aquella que se refiere al manejo de los intereses de la localidad, según me ha expuesto uno de iso interesados.

MUNICIPIO.

El Ayuntamiento verificó anoche a las ocho de la noche su primera reunión ordinaria y ante todo con el fin de resolver el asunto de las patentes que no habían sido rematadas. Para beneficio del Comercio se aprovechó el día y la hora fijada para las sesiones y se resolvió sacar a nuevo remate las patentes que no lo fueron, con la baset de ₡ 125.00. Oportunamente se publicará en "La Gaceta" el día y hora del remate.

Otro asunto que se resolvió fue el arreglo verificado por el Licenciado don Horacio Castro con el Administrador del Banco Internacional para el arreglo de la deuda del Banco Comercial con el Municipio y asimismo el arregla de la deuda del Municipio con la Internacional.

PERSONALES.

Nuestro particular amigo don Lalo Robles ha estado enfermo toda la semana pasada pero ya está completamente restablecido. Es algo que se debe tener en cuenta en Limón como este caso de don Miguel Angel, que en materia de salud todo el mundo en esta ciudad está expuesto a las enfermedades cuyas causas son muchas y muy variadas. No valen las precauciones ni ciudados y comodidades que uno pueda disponer para verse libre de ellas; una enterites atacó a don Lalo y ha tenido con cuidado a toda la familia y a sus amistades, pues el caso podía presentarse a una complicación; pero gracias a la constitución fuerte y sana de don Lalo la enfermedad cedió inmediatamente y quedó fuera de peligro. Vaya nuestra adhesión al amigo y que la felicidad más completa no se retire del hogar modelo.

Por ser onomástico de las Marcelinos tuvimos el placer de saludar a nuestros amigos don Marcelino Molina que de paso sea dicho es uno de los buenos amigos de Limón y quien por su arte y gusto por la música es reconocido de todos los círculos sociales.

También saludamos a don Marcelino Franco, otro luchador, de los que baten el cobre a brazo limpio. En su taller se ejecutan todos los trabajos relativos a Fontanería, Herrería, Hojalatería a módicos precios y a satisfacción de los clientes. En general saludamos a las Marcelinas.

KIOSCO.

No es porque el amigo don Paco Ruiz necesite un elogio, pues es bien conocido de todos los costarricenses por su constancia y competencia en sus trabajos; es que en relación con el trabajo de la construcción del kiosco lo merece. A su atinada dirección y estudio se debe que sea una realidad lo que para muchos se llegó a dudar, ver el kiosco terminado.

NUEVO CORRESPONSAL.

VACUNA CONTRA EL CARBON O ANTRAX Y EL BLACKEF O PIERNA NEGRAS

Pongo en conocimiento de los agricultores, que por encargo de la Secretaría de Policía, y con el fin de prevenir eficazmente las enfermedades carbuncosas del ganado, (ANTRAX O MORRIÑA SILENCIOSA, BLACKLEG O PIERNA NEGRA), he introducido para verder a precio de costo, la mejor vacuna que se conoce actualmente para el objeto indicado.

Se vende en tubos de diez dosis cada uno a ₡ 3-00 para el carbón y ₡ 2-40 para el blackleg.

Jeringas: para diez dosis ₡ 8-00 y para una ₡ 3-00.

Atiendo órdenes por correo. Acompañadas de su valor se enviarán libres de porte.

DEPOSITO DE SUEROS Y OXIGENO

del Licenciado Julio A. Gurdián, 200 varas al Sur del Banco de Costa Rica y esquina opuesta al Teatro Actualidades. Teléfono 623.

W. R. Grace & Co.

San Francisco = Nueva York = Nueva Orleans

Exportadores al por mayor de

Arroz, Cemento Alemán Americano Sueco Harina, Trigo

Abono para café, Pez Rubia, Bacalao, Soda Cáustica, Canfín, Salmón, Gasolina, Cerveza Americana, Frutas y Vinos de California, Cerveza Sueca, Fósforos Suecos y Japoneses y otros

RECIBEN CONSIGNACIONES DE

Café Cacao, Cueros, Caucho y otros

:-: :-: y hacen adelantos liberales :-: :-:

Para más informes:

F. WISS

SAN JOSE. - APARTADO 171 — AGENTE GENERL EN COSTA RICA

A nuestros suscriptores y anunciantes

De hoy en adelante toda la correspondencia, lo mismo de Redacción que de Administración, debe dirigirse al Director-Gerente y Propietario de esta empresa don Rogelio Fernández Güell.

AVISO IMPORTANTE

Arados de hierro reversibles para terrenos quebrados, la mejor calidad. Máquinas "New Home". Material para cloacas.

Pida informes y precios a

RIVERA Y CIA.

Teléfono No. 11. Cartago. Apartado 21.

Gran Depósito de Maderas

—— DE ——

SUAREZ Y CUETO

Calidad y precios sin competencia.

—— San José, Costa Rica. ——

Apartado 853. (Aserradero en Crotina.) Teléfono 456.

LA MEJOR FABRICA DE SIROPES Y BEBIDAS GASEOSAS

DE FERNANDEZ Y CAMPOS

No usamos sacarina en nuestros refrescos. Léase el importante documento que sigue:

"Jefatura de Sanidad, San José de Costa Rica, 13 de noviembre de 1915. El infrascrito, Secretario de la Jefatura de Sanidad, a solicitud de los señores Fernández y Campos, certifica: que el informe del Laboratorio Químico Comercial de San José, de fecha 10 del corriente, dice: "muestras números 1 a 21, procedentes de la Jefatura de Sanidad, reconocidas como refrescos gaseosos, contienen sacarina los números uno, dieciocho, diecinueve y veinte. En los demás no encontramos. (f.) Gustavo Michaud.

Los refrescos de los señores Fernández y Campos, cuya fábrica se denomina "LA MEJOR", eran los números 6 a 11 inclusive, con muestras examinadas de Ginger-Ale, Zarza, Kola Champaña, Limón, Cream-Soda y Kola, los cuales no están comprendidos entre los que marca el Laboratorio conteniendo sacarina.

El Secretario,

ISMAEL COTO.

CERVEZA

"HIGH GRADE"

a 45 colones el barril.

Ventas por correo — REGINALD WALCOTT — REPRESENTACIONES — Apartado 741

Pianos, Piano Polish, Joyería, Libros, Polvos para hornear, mortadelas

AL POR MAYOR

Me encargo de toda clase de reparaciones y afinaciones de pianos. No compre usted ningún piano sin avisarme. LE AHORRARE DE 50 A 150 colones. Si tiene alguno para vender, también avíseme. Escríbame para detalles

A los exportadores de café

MALA REAL INGLESA

El vapor "Conway" deberá llegar a Limón el día 9 de Enero, de donde saldrá tres o cuatro días después llevando unos 20.000 sacos de café directamente para Londres.

Llamamos espcialmente a atención de los señores exportadores sobre esta oportunidad de poder embarcar su café directamente a Londres sin trasbordo en Nueva York o en puertos ingleses, y les rogamos encarecidamente marcar dsd eahora e nsus guías: Para ser embarcado por "Vapor de la MALA REAL".

Los tipos de flete serán 115 y 100 por tonelada de 1000 kilos respectivamente para café en pergamino y en oro. Estos son los mismos tipos que rigen hoy para embarques por vía de New York, y se garantiza que, salvo fuerza mayor, no habrá demoras ni gastos de bodegaje.

Para más informes dirigirse a la oficina de

LYON HERMANOS y Co.
Agentes generales.

Suscripción para el Monumento al Maestro

SEXTA LISTA

Adolfo Esquivel de la G.....	2.00	Junta Educación de Pocora..	10.00
dro Montes de Oca.....	25.00	Aaron Asch	10.00
Municipalidad del Naranjo..	25.00	Rubén Esquivel de la G.....	1.00
Arturo Esquivel Arias	2.00	Ramiro Esquivel de la G.....	1.00
Junta de Educación San Pe-		Max. Esquivel de la G.....	1.00
Tranquilino Ulloa Flores...	5.00	Juan García A. y Sra.....	1.00
J. K.	15.00	Juan J. Li	2.00
Adela Negro	2.00	Municipalidad de Naranjo..	25.00
Anita Peralta Negro.....	2.00	Ricardo Montealegre	10.00
Rafael Recio	5.00	Montealegre y Bonilla.....	15.00
Jenaro Recio	1.00	José Ana Hernández, (La	
Juan R. Saborío	3.00	Virgen)	1.00
		Enrique Ugalde	2.00

Hace un placer de la digestión si se toma después de las comidas

Cerveza TRAUBE

LA BEBIDA IDEAL

Da vigor a los viejos, fuerza a os jóvenes y belleza a las mujeres

Este documento es propiedad de la Biblioteca Nacional "Miguel Obregón Lizano" del Sistema Nacional de Bibliotecas del Ministerio de Cultura y Juventud, Costa Rica.

Por qué se retiró de nuestras costas la Pacific Mail

El personal de la Pacific Mail alega que la aprobación de la Ley de Marinos, los ha obligado a suspender sus negocios; pero también se ha dicho que la Ley de Marinos no ha sido la causa del traspaso de los buques de la Pacific Mail: La ley que prohibe a las Compañías de Ferrocariles, dueñas de líneas de vapores competidoras, pasar a través del canal de Panamá, y el hecho de los anormales precios de los fletes en el Atlántico hizo posible la venta de los barcos de la Pacific Mail por un valor mayor del que verdaderamente tienen, fue, según parece, la verdadera causa del traspaso.

Y es un hecho verdaderamente extraordinario, sin embargo, que la Pacific Steamship Company se retire de los negocios en una época en que los precios de los fletes marítimos son los más altos y remunerativos que registra la historia de los transportes en el Pacífico. Cuando estalló la guerra europea, el precio normal por tonelada, de peso o de medida, era de $5.00 entre las costas del Pacífico y el Oriente. La ruta actual es de $15 por tonelada, es decir, un aumento de 200 por ciento. Y a estos precios se ofrece a las Compañías de vapores más carga de la que pueden conducir.

Recientemente uno de los grandes manufactureros norteamericanos ofreció 80.000 toneladas de carga al tipo de flete de $15.00, para ser transportada de las costas del Pacífico al Oriente y no pudo conseguir espacio más que para 40.000 toneladas. Po rel resto, las Compañías de vapores no pudieron comprometerse sino hasta dentro de seis u ocho meses.

Todos los fletes en el Pacífico han subido en grande escala, y las Compañías de vapores obtienen inmensas utilidades.

En presencia de estos hechos es casi imposible comprender el procedimiento de la Pacific Mail Steamship Company.

PEDAGOGIA

Ha venido nuevamente a la discusión pública uno de los asuntos de interés general más importantes, acaso de mayor trascendencia que el tan asendereados de los nuevos impuestos que trae a los *pobrecitos* ricos tan cariacontecidos y temerosos por el realito que tienen *enmoheciéndose* en sus talegas.

Entre todos los problemas de actualidad, ninguno tan grave como el que se refiere a nuestra educación pública; ninguno afecta tan hondamente, la familia, la raza y la patria como el que decide del futuro de nuestras generaciones. Ahora que han pasado los jolgorios de las elecciones y de las fiestas, bueno es que se piense en el gran problema, en el problema de nuestra educación nacional.

Importantes estudios que han visto la luz en "El Imparcial", suscritos por el conocido educacionista don Zacarías Salinas, actualmente al servicio de la Educación superior en Leipzig, nos han inducido a escribir sobre el tema de nuestra educación pública.

En materia de educación estamos en Costa Rica en un período de tanteos. El último en que han metido a los maestros no podrá dar resultado alguno porque el mal de nuestras escuelas no está en los programas.

Los que han regido en nuestras escuelas primarias en el año lectivo de 1915, son en nuestro concepto, los q' más se han acrecado a la verdad científica, afirmación que sostendremos con lujo de argumentos en nuestros próximos artículos.

La "Carta Pedagógica" del señor Salinas, documento que debieran estudiar detenidamente nuestros educacionistas, pone la cuestión educativa en su verdadera posición trascendental para nuestro país.

Comprendemos, señor Director, que los artículos largos, especialmente aquellos que exigen cierta tensión mental, no son leídos con interés.

Sería muy conveniente que la importante carta del señor Salinas se reprodujeron en tres o cuatro fracciones quizá así despertaría entre nuestros intelectuales un mayor interés por las cuestiones que deciden,, como la de educación pública, del porvenir de Costa Rica.

Francisco CONEJO C.

Como quedará el mapa de Europa

En Berlín han circulado dos probables mapas

Se acepta por garantido que el mapa de Europa sufrirá serias modificaciones como resultado de la presente guerra. Indudablemente, nadie puede decir con alguna precisión cuáles serán esos cambios de geografía política, pero se han publicado algunos vaticinios. En Berlín, por ejemplo, han aparecido dos mapas, en que se traza la probable disposición del territorio europeo en las dos contingencias: la victoria de los alemanes y la victoria de los aliados.

En el mapa basado en la hipótesis de la victoria alemana, no aparece Bélgica, ni Serbia, ni Gran Bretaña.

De Francia queda un insifinificante fragmento de territorio en los Pirineos, y de Rusia. nada más que la península de Crimea. Bélgica y la casi totalidad de Francia se incorporan al nuevo imperio, la Gran Alemania, que se extiende desde el Mediterráneo y la bahía de Vizcaya, hasta los extremos del Báltico.

Inglaterra y Escocia se convierten en colonia alemana, e Irlanda, en colonia austriaca.

Austria toma, además, a Serbia, Montenegro, Bulgaria y todo el resto de Rusia hasta el Cáucaso.

En el otro mapa, también de origen ademán, basado en la victoria de los aliados, Austria queda suprimida por entero, y de Alemania queda sólo un fragmento de Sajonia, no mayor que el actual Ducado de Luxemburgo. Holanda es anexada a Bélgica, y todo el Norte de Italia se destina a Francia. Rumanía integra el nuevo imperio de Serbia.

Austria, Hungría y el resto de Alemania son divididas: Inglaterra obtiene Prusia; Francia obtiene Austria y Baviera; Serbia se anexa a Rumanía y Hungría, y Rusia se incorpora Galitzia, Posen y Prusia Oriental.

Por las esferas militares

Se le ha dado de alta en el servicio activo de las armas, y ha pasado a prestar servicios en la Comandancia de Plaza, al Capitán don Manuel Guardia Carazo.

—Elevó su renuncia y le fué aceptada el Subteniente don Teodosio Umaña Badilla, habiendo sido nombrado para sustituirlo don Arturo Gómez Ulloa.

—Se aceptó la renuncia presentada por el Teniente don Juan Rafael Flores Matamoros y se le dió de baja.

EL IMPARCIAL

—Se publica todos los días del año—

Director Gerente: Rogelio Fernández G.
Corresponsales en Londres, París y New York.

(Diario, inclusive los domingos)

Precios de suscripción local..

Un mes	₡ 1.00
Tres meses	3.00
Seis meses	5.50
Un año	10.00

Los mismos precios para el resto de Centro América

Para los Estados Unidos, América Latina y Europa:
Un año ..... $ 6.00

Colaboración solicitada. No se devuelven originales.
Frente al Cuartel de Artillería.
Teléfonos: Dirección, 301. — Administración, 702.—Apartado, 318.

Un mensaje a las mujeres que temen la maternidad

UN MENSAJE A LAS MUJERES QUE TEMEN LA MATERNIDAD.

Después de muchos años de experiencia, estudio y práctica, el doctor J. H. Dye perfeccionó el famoso remedio "COMPUESTO MITCHELLA". El ha demostrado científicamente que ninguna mujer debe tener más temor a los dolores del PARTO. Toda esposa, madre o hija debe sentirse ahora feliz. A ella proclamamos victoriosamente los resultados del "COMPUESTO MITCHELLA", el cual permitirá el arribo de su futuro niño llena de felicidad y exenta de dolores en su cuerpo. Es también de mucha ayuda cuando se toma después del ALUMBRAMIENTO, porque acelera el restablecimiento y evita complicaciones fortalece y no produce NERVIOSIDAD, IMPACIENCIA Y PALPITACIONES DEL CORAZON. En la temprana DONCELLEZ es el momento más oportuno para tomar el COMPUESTO MITCHELLA, pues los cambios rápidos y maravillosos que entonces empiezan a tener lugar debilitan a las jóvenes en su desarrollo debido al exceso de trabajo o estudios.

35 AÑOS DE EXITO RESPALDAN AL "COMPUESTO MITCHELLA"

Pídase el legítimo. Rechazar imitaciones. Recuerde que el "COMPUESTO MITCHELLA" es puramente vegetal; no contiene Opio, Morfina, Cocaína o cualquier otra sustancia que resulte perjudicial a la esposa, madre, hija o criatura próxima a nacer. NO hay necesidad de guardar dieta ni de recogerse en cama, sino simplemente, una pastilla antes de cada comida y al acostarse.

¡¡GRATIS!! Solicite HOY MISMO en cualquier botica, un ejemplar del libro portentoso del Dr. J. H. Dye, que dice: Cómo dar a luz niños sanos y robustos sin temor a dolores y cómo llegar a ser madre. Este libro contiene consejos muy valiosos para las mujeres que sufren. Si se le dificulta conseguirlo, diríjase a la NUEVA BOTICA DE SAN JOSE, San José de Costa Rica.

The Dr J. H. Dye Medical Institute, Buffalo, N. Y.

Muy señores míos:

A su debido tiempo recibí su atenta carta con instrucciones para mi tratamiento y el paquete certificado conteniendo los medicamentos. No contesté antes a ella porque esperaba llevar unos días con el nuevo régimen para decirles cómo me sentaba. El día 14 empecé el tratamiento y ya me encuentro mucho mejor. Los fuertes dolores se aliviaron mucho y el segundo día de tratamiento ya habían desaparecido por completo después de haber estado dos meses y medio en cama. Me levanté y como bien sentándome la comida, cuando antes todo me hacía daño y producía vómitos. En estos últimos veinco días he aumentado cuatro libras de mi peso. Puedo con verdad decir que a ustedes debo mi vida. Espero me envíen la nota de los precios de los medicamentos para hacerles con tiempo un nuevo pedido y no interrumpir mi tratamiento, y un esqueleto de preguntas y folleto sobre sus inmejorables remedios para enviarlo a una amiga en España.

Dándole las más expresivas gracias por sus inmejorables medicamentos, queda de ustedes Atta, S. S. Q. B. S. M.,

(Firmada) *Sra. MARIA SANCHEZ*
Sic Cerro 562, Habana, Cuba.

Estas noticias placenteras deben animar a toda esposa, madre o hija, porque seguramente se convencerán de que los preparados "MITCHELLA" del Dr. J. H. Dye, pueden obtener también Salud, Fuerza y Felicidad.

Los PREPARADOS MITCHELLA se venden en todas las boticas acreditadas de Costa Rica; al por mayor y menor: NUEVA BOTICA DE SAN JOSE, Ave. Central, O. Calle 5a.

SECRETARIA
de Hacienda y Comercio.
Tipo de cambio a la vista sobre New York
125%
San José, Dic. 5 de 1915.

No hubo quórum anoche

Por falta de *quórum* no celebró sesión anoche la Junta del Sanatorio Carit, que debe fijar en estos días el sitio en donde debe instalarse el Sanatorio de Tuberculosos.

Tres poblaciones están interesadas en que dicho establecimiento se instale en sus cercanías: Cartago, Poás y La Unión.

Al local de sesiones sólo se presentaron anoche el Doctor Luis F. Jiménez, el Lic. don Claudio González Rucavado y el Ingeniero don Lucas Fernández.

SURTIDO COMPLETO
de provisiones
PARA TEMPORADAS DE CAMPO
lo encontrará usted en
"LA MARINA"
Teléfono número 584

"LA PUERTA DEL SOL"
HERRERO & GIL
SASTRERIA Y CAMISERIA
Especialidad en artículos para caballeros y niños
Esmero en los trajes a medida

MONTEALEGRE & BONILLA
IMPORTADORES - EXPORTADORES
Compramos café de buena calidad
Nueva York — 80 Front Street
San José, C. R. — 2a. Avenida Oeste No. 10

Cemento "ATLAS"
a ₡ 13.00 barril y de diez barriles en adelante a ₡ 12.75.
Vendo sal criolla y extranjera.
Juan Guillermo Zamora

Dr. Constantino Herdocia
DE LA FACULTAD DE MEDICINA DE PARIS
Ex-Interno del Hospital de Ojos de Quinze-Vingts
MEDICO Y CIRUJANO
Especialista: Enfermedades de los ojos, oídos, nariz y garganta
OPERACIONES GRATIS A LOS POBRES
Horas de Oficina: 9.30 a 11.30 a. m. y de 2 a 5 p. m.
Contiguo al Royal Bank of Canada.

DEPOSITO DE MADERAS DE TARRAZU
175 varas de la esquina Sureste del Mercado.
Cambio tercerolas, sin descuento, por maderas.
Compro cobre y bronce.
Vendo una caldera (40 caballos) por la cuarta parte de su valor.
Compro canarios Rolli.
¡OJO! El cacao de mi fábrica "LA PRIMAVERA" desde esta fecha en adelante se venderá a ₡ 50.00 quintal y el especial a ₡ 70.00.
J. RODRIGUEZ M.
TELEFONO No. 542. APARTADO No 256.

Bettina de Holst
Ha recibido nuevas formas de sombreros, flores, telas de seda, velillo negro, telas para vestidos de baile, etc., etc.
Un surtido de telas negras de seda. Especialidad en telas de novia.
— AVENIDA I ESTE No. 578 —
Por el Aserradero de Wolf.

HIERRO PARA TECHO 28 ga.
Ni en los Estados Unidos puede Ud. conseguirlo, pero Hubbard y Co. lo tiene
"EL MACHO"

Barato! LA MAGNOLIA Barato
Ha recibido fresco para las fiestas gran variedad de cajas de fantasía, frutas frescas, nueces, almendras, avellanas, pasas, galletas, conservas finas, confites, etc., etc.
PASTELERIA RENOVADA DIARIAMENTE
Concierto todas las noches.

RELOJERIA ALEMANA
Aviso a mis amigos y favorecedores que acabo de recibir nuevo surtido en
ALHAJAS DE ORO Y JOYERIA FINA.
RELOJES DE ORO, PULSERAS DE RELOJ, ETC.,
los que ofrezco, conforme al cambio bajo, a precios módicos.
Luis Siebe.

Pidan la marca "EL TRIUNFO"
Garantizamos que es la mejor Harina elaborada en el país
A. BRESCIANI & Co.

Atmetlla Hermanos
COMISION—AGENCIAS—CAMBIO
San José, Costa Rica
Dedican especial atención a la representación de fabricantes y exportadores americanos. Aceptan pedidos grandes y pequeños y ofrecen facilidades para los pagos.
— TELEFONO 447 —

¡Azúcar — Azúcar!
de la nueva cosecha, magnífico y perfectamente SECO
Precios bajos. Descuento en partidas de importancia
ROHRMOSER HNOS.
Depósito en las cercanías del Mercado, frentes al Palacio de Justicia y al Hotel España.—Teléfono 114

La Eureka en Puntarenas
Situada en la esquina norte del parque es sin disputa la cantina y refresquería más frecuentada en el puerto. El surtido de licores y vinos es de lo mejor importado. Tostelería y confituras. Los refrescos de toda clase, servidos con agua perfectamente filtrada, el aseo y corrección en el servicio hacen que La Eureka sea la cantina y refresquería preferida tanto por los habitantes como por los que visitan al bello puerto del Pacífico.
FERNANDO MAGRI.
Administrador.

ESPECTACULO
Tobogán
ATRACCION AMERICANA SENSACIONAL
Todos los días de 8 a 10 p. m. Se han puesto a la venta 200 abonos de 20 tiradas al precio de tres colones cada uno.

Este documento es propiedad de la Biblioteca Nacional "Miguel Obregón Lizano" del Sistema Nacional de Bibliotecas del Ministerio de Cultura y Juventud, Costa Rica.

EL IDEAL DEMOCRATICO

(El capital es una función social; la tributación directa lejos de atacarlo, garantiza su formación y estabilidad).

Los proyectos de ley sobre la "tributación directa" encarnan un atentado contra el "capital" y, por consiguiente, contra la riqueza misma de la nación, — se ha insinuado, — envolviendo un cargo aparente en un sofisma que a la postre se resuelve en desconocimiento de los hechos y de las realidades.

El "estado" pretende matar la gallina de los huevos de oro, — se afirma.

En último término quien tendrá que soportar sobre sus espaldas aniquiladas el peso entero del "impuesto directo" será el pobre, — se repite.

Nada más inexacto.

El "capital" es una función social; la tributación directa lejos de atacarlo viene a favorecer su formación y crecimiento y a garantizar su estabilidad, como se probará aquí.

Y si el conjunto de valores, la acumulación de capitales forman "la riqueza" de una nación ¿cómo es posible que haya quién pretenda sostener, seriamente, que la forma de tributación que se trata de implantar en Costa Rica, en estos momentos, será perjudicial al país?

Vamos por partes.

Es apremiante la necesidad de establecer, en el país, una magnífica red de carreteras y otras vías de comunicación a fin de habilitar el suelo y dar pronta y fácil salida a los productos de la agricultura, base sólida, — si las hay — de la riqueza de nuestra nación?

Tratar de satisfacer esa necesidad es atentar contra el "capital" de la nación?

Pues bien, el "estado" en cumplimiento de sus altos deberes, de los fines superiores que justifican su existencia, está en la obligación de dar cumplida satisfacción a aquella necesidad; no puede cruzarse de brazos en actitud de fatalismo resignado y dejar que el país, que la nación se hunda en la miseria, teniendo como tiene, a la mano el rico venero de su suelo.

Y por eso, cuando ha llegado a ser evidente el desastre de los "empréstitos", cuando las "entradas de aduanas" han mermado enormemente, y los productos de la "fabricación nacional del alcohol" son insuficientes, ha abierto los ojos y, comprendiendo que "el sistema de esa economía nacional todo" se viene al suelo por estar herido de enfermedad orgánica, recurre a otro, al sistema verdaderamente científico, al que ha de dar esqueleto de acero a la riqueza de la nación: el sistema de "tributación directa": una tasa módica será el precio de la prestación del enorme servicio que el "estado" hará al agricultor. La tierra paga aumentando su valor intrínseco.

No es servir los intereses bien entendidos del "capital" proporcionarle operarios más eficientes, brazos más vigorosos y que producen mayor rendimiento?

Pues bien, el "estado moderno" considera como obligación suya intransferible la de garantizar a la comunidad, un servicio sanitario e higiénico tan perfecto como sea posible. Así lo ha comprendido Suiza, así lo entiende Alemania y así lo practican Francia, Inglaterra, Estados Unidos, Australia, Nueva Zelanda, etc. etc.

Y el cumplimiento de ese deber no puede estar supeditado a los vaivenes de una renta esencialmente instable como lo es la de aduanas. La vida misma de la nación debe estar garantizada por algo más firme y seguro que el producto del impuesto indirecto sobre las mercaderías que entran por las aduanas. Y si esas mercaderías no entran, — como sucede actualmente, — el "estado" puede cruzarse de brazos y dejar que se hunda el "capital" y con él la nación?

Y el orden público, la tranquilidad de la vida de los hombres y de los negocios no favorecen la formación y estabilidad del "capital"?

Y todo este cúmulo de servicios y garantías las exige el "capital" a título gratuíto?

No es posible pensar tal cosa y menos cuando se reflexione sobre la módica retribución que el "estado" pide "directamente" al "capital", para garantizarle su vida y movimiento.

IMPUESTO SOBRE LA RENTA

"Los que ganan menos de ₡ 1.000 al año, no pagan nada"
Los que ganan ₡ 2.000, pagarán al año ₡ 20

Los que ganen ₡	2.000	pagarán al año ₡	20.—
" " " "	3.000	" " " "	32.50
" " " "	4.000	" " " "	47.50
" " " "	6.000	" " " "	82.50
" " " "	8.000	" " " "	122.50
" " " "	10.000	" " " "	167.50
" " " "	12.000	" " " "	217.50
" " " "	15.000	" " " "	300.—
" " " "	20.000	" " " "	450.—
" " " "	25.000	" " " "	625.—
" " " "	30.000	" " " "	825.—
" " " "	40.000	" " " "	1.275.—
" " " "	50.000	" " " "	1.775.—
" " " "	100.000	" " " "	4.275.—
" " " "	200.000	" " " "	9.275.—
" " " "	300.000	" " " "	14.275.—
" " " "	400.00	" " " "	19.275.—
" " " "	500.000	" " " "	24.275.—
" " " "	1.000.000	" " " "	49.275.—

Las sumas anteriores, que corresponden por impuesto al año, las pagará el contribuyente en cuatro cuotas trimestrales.

IMPUESTO SOBRE LA PROPIEDAD URBANA Y RUSTICA

Una finca que vale ₡	100	pagará al año ₡	0.25
" " " " "	500	" " " "	1.25
" " " " "	1.000	" " " "	2.50
" " " " "	2.000	" " " "	5.—
" " " " "	3.000	" " " "	7.50
" " " " "	4.000	" " " "	10.—
" " " " "	5.000	" " " "	12.50
" " " " "	8.000	" " " "	20.—
" " " " "	10.000	" " " "	25.—
" " " " "	15.000	" " " "	37.50
" " " " "	20.000	" " " "	50.—
" " " " "	25.000	" " " "	62.50
" " " " "	30.000	" " " "	75.—
" " " " "	40.000	" " " "	100.—
" " " " "	50.000	" " " "	125.—
" " " " "	100.000	" " " "	250.—
" " " " "	200.000	" " " "	500.—
" " " " "	300.000	" " " "	750.—
" " " " "	400.000	" " " "	1.000.—
" " " " "	500.000	" " " "	1.250.—
" " " " "	1.000.000	" " " "	2.500.—
" " " " "	5.000.000	" " " "	12.500.—
" " " " "	8.000.000	" " " "	20.000.—
" " " " "	10.000.000	" " " "	25.000.—

Las sumas anteriores, que corresponden por impuesto al año, las pagará el contribuyente en cuatro cuotas trimestrales.

IMPUESTO SOBRE LAS TIERRAS INCULTAS

(Calculando a ₡ 10 el valor de cada hectárea; el patrimonio del pobre, 100 hectáreas, mucho más de 100 manzanas, "no paga nada")

250 hectáreas que valen ₡		2.500 pagarán al año ₡	6-25
500 " " " "		5.000 " " " "	18-75
1.000 " " " "		10.000 " " " "	56-25
1.500 " " " "		15.000 " " " "	106-25
2.000 " " " "		20.000 " " " "	168-75
3.000 " " " "		30.000 " " " "	318-75
4.000 " " " "		40.000 " " " "	493-75
5.000 " " " "		50.000 " " " "	693-75
6.000 " " " "		60.000 " " " "	943-75
7.000 " " " "		70.000 " " " "	1.193-75
8.000 " " " "		80.000 " " " "	1.443-75
9.000 " " " "		90.000 " " " "	1.693-75
10.000 " " " "		100.000 " " " "	1.943-75
15.000 " " " "		150.000 " " " "	3.193-75
20.000 " " " "		200.000 " " " "	4.443-75
25.000 " " " "		250.000 " " " "	5.693-75
30.000 " " " "		300.000 " " " "	6.943-75
40.000 " " " "		400.000 " " " "	9.443-75
50.000 " " " "		500.000 " " " "	11.943-75
75.000 " " " "		750.000 " " " "	18.193-75
100.000 " " " "		1.000.000 " " " "	24.443-75

Las sumas anteriores, que corresponden por impuesto al año, las pagará el contribuyente en cuatro cuotas trimestrales.

El recurso invariable del "empréstito" a que echaron mano todos los anteriores gobiernos para cubrir el "déficit" siempre creciente que tenía el "estado" en el cumplimiento de sus obligaciones, ha llegado a ser sencillamente mortal para la vida de la nación. Sobre ser enorme la deuda que por este camino han acumulado los gobiernos sobre el país, se va contra el principio elemental que pide "no usar el precioso recurso del crédito sino para fines reproductivos."

Nótese bien, los anteriores gobiernos no hallaron más medios para conjurar el mal que "pedir dinero prestado" y cuando más, la nación sabrá reconocerles, la "habilidad para pedir"; los jóvenes que actualmente manejan el timón de la nave del "estado" saben que por la ruta del empréstito se va al abismo y aman demasiado a su patria para dejarla perecer. De administreción en administración se ha venido empujando el fardo enorme de la deuda pública, siempre aumentada, hasta recibirla el actual gobierno con la vergonzosa agravante de estar reatada a una cláusula infamante que hiere, en el propio corazón, la soberanía de la nación: "si por desgracia no podemos pagar el trimestre de intereses, con toda exactitud, vendrá el interventor extranjero y ocupará nuestras aduanas, y adiós soberanía."

Salomón CASTRO.

En el presente mes visitará los pueblos el señor Gobernador

En el presente mes de enero visitará el señor Gobernador todos los pueblos de su jurisdicción; ya llevó a cabo su primera "jira". San Juan de Tibás fué la población elegida, lo que no ha sido obstáculo para que incluya dicha villa en el itinerario que se ha trazado para el presente mes.

No llevará cortejo; a pie irá el señor Prieto a esos lugares; se presentará de improviso y talvez de incógnito.

El objeto de su excursión es darse cuenta de las necesidades de cada lugar para tratar de remediarlas. Tomará nota de los defectos de organización y dictará en su oportunidad las medidas conducentes al buen servicio, en provecho del Gobierno y de sus gobernados.

Se le ofrece un puesto a don José María Zeledón

Varios Munícipes de San José, después de haber discutido y resuelto la creación del puesto de Auditor General de la Municipalidad, con el objeto de controlar los trabajos en todos los Departamentos, le ofrecieron el puesto referido a don José María Zeledón (Billo).

Si el señor Zeledón acepta es muy posible que en la sesión del lunes próximo se proceda a su nombramiento.

NOTAS COMERCIALES

A las doce y media del día 8 del corriente se dará principio al remate de prendas de plazo vencido en el mes de septiembre, en el Monte Nacional de Piedad.

W. Steinvorth y Hno. le vendieron a don H. A. Muschett su negocio que tenían establecido en Cimarrones.

Se disolvió la sociedad comercial que bajo el nombre de Manuel J. Grillo y Co., giraba en Puntarenas. El activo y pasivo que dan a cargo del señor Grillo.

Tipos de cambio del Banco Internacional: Londres, a la vista, 112 por ciento; New York, 123; San Francisco, 123; New Orleans 123; París, 92; Hamburgo, 85; Italia, 90; España, 115. Sobre New York 125.

Los que ganaron en la lotería

Ayer se presentaron en la Tesorería de la Junta de Caridad los señores Rosendo Delgado con dos décimos del billete premiado con ₡ 5.000; con un décimo los señores Mercedes Bonilla, Josefa Zeledón y Esteban Solís. También cambió por comisión un décimo el Banco Mercantil.

Aclarando una nota de ayer

Nuestro estimado amigo el señor Cónsul de Colombia, don Gustavo H. Pradilla, se ha presentado a nuestras oficinas a manifestarnos que es del todo injusta en sus términos la nota de policía que se insertó en este diario respecto a un incidente entre don Jorge Posada Callejas y el señor Rodolfo Martin.

El señor Posada Callejas es hijo del sabio Doctor Posada Arango conocido en los círculos científicos de Europa y un cumplido caballero, como lo es también el señor Martin.

Dicho incidente no tuvo por causa malas relaciones entre ambos señores; lo que hubo en el asunto fué interés de parte de terceros en provocar un conflicto y por suerte el suceso no tuvo ninguna mala consecuencia.

Aclaramos esa nota de ayer con el mayor gusto.

DUELO

Murió anteayer la estimable señorita Virginia Figueroa Ulloa.

Presentamos nuestro más sentido pésame a su señora madre doña Ramona Ulloa v. de Figueroa, sus hermanos Ezequías, Jesús de Arias, Justina, Julio y Anita y su hermano político don Patricio Arias.

El entierro se verificó ayer a las 10 p. m.

De Cartago

(Por teléfono.)

—El Club de Cartago efectuará una Asamblea General el próximo domingo para nombrar nueva Directiva.

—Proximamente se efectuará una velada a beneficio de la iglesia de San Francisco.

—Para corresponder a la galantería del club "Fémina", el club de Cartago llevará a cabo un Picnic, dedicado al mismo, en el que tomarán parte miembros distinguidos de la sociedad de la antigua metrópoli.

—El club de Cartago ha visto aumentado, a principio de este año, el número de sus socios en 35.

CORRESPONSAL.

Serenata al nuevo Presidente Municipal

En la noche del sábado próximo pasado le fué obsequiada una magnífica serenata al Doctor don Francisco J. Rucavado con motivo de haber sido electo Presidente Municipal.

Las piezas ejecutadas fueron del agrado de la numerosa concurrencia.

Felicitamos cordialmente al organizador de dicha serenata don José Vargas C., importante vecino del distrito de La Merced, quien supo reunir en torno suyo a todos los elementos de su distrito para que en un acto expontáneo se olvidaran añejas rencillas y se hiciera motivo de alegría el advenimiento al Gobierno local de un elemento tan honorable como el Doctor Rucavado.

Desgraciado accidente

Liberia, 4.—Por telégrafo.

El dos de enero se verificó el remate de patentes para licores. De ocho puestos que acordó el Ayuntamiento sólo cinco rematáronse; quedaron así: 1o. Jaime Li; 2o. Franco Acón; 3o. Arturo Guillén "Los Balkanes"; 4o. Manuel Espinoza y 5o. Carlos Montiel en Cañas Dulces; La de Luisa Martínez y en La Cruz con base de doscientos colones quedaron vacantes El nuevo Municipio que se reunió el 1o. hizo mesa limpia. Todos empleados nuevos. Sólo farolero quedó firme. Se ha comentado favorablemente esta innovación. Jovencito Welson estallóle un fulminante de dinamita en la mano. Está grave en el Hospital. Opéralo Doctor Montiel. Se cree pierda un oído y dos dedos de la mano derecha.

CORRESPONSAL

Párrafos a granel

Fué nombrado don Víctor Fernández Agente de Policía de Sarmiento, del cantón central de Puntarenas, en reemplazo de don Crisanto Garay.

—Se asegura que en breve estarán en el país y solicitarán el Nacional para sus trabajos los señores Emilio Ferrando y José Llinas, los célebres valkirias del Variedades.

—Fué suprimida la Agencia de Policía de Constantina, del cantón de Siquirres.

—Don Amado Chaverri Matamoros fué nombrado ayer Secretario de la Jefatura Política de Aserrí.

—Don Eduardo Amador ha pasado a ocupar el puesto de Agente principal de Policía de Curridabat.

—Don Cipriano Ureña Monge ha aceptado el cargo de Secretario de la Jefatura Política de Desamparados.

—Don Ezequiel Villalobos González tomó posesión de su cargo de Procurador Síndico de Mata Redonda.

—El Síndico del distrito de Hatillo don Jesús Solano Rojas prestó el juramento de ley.

Los misionistas de San José se reunirán para enviar Delegados al Congreso de Tegucigalpa

En días pasados publicamos el decreto firmado por el Doctor don Salvador Corleto, fijando una fecha para la reunión del Congreso Unionista Centroamericano, la de 15 de febrero próximo, y ordenando que se practicaran elecciones en Costa Rica.

Sabemos ahora, que en estos días se reunirán los miembros de la zona unionista en Costa Rica, entre estos los señores Lics. don Luis Cruz Meza, don Marciano Acosta y don Ramón Rojas Corrales, para tratar de la elección de Delegados por esta sección del Istmo a dicho Congreso, que debe reunirse en Tegucigalpa, capital de Honduras.

Los Delegados por Nicaragua, según carta que hemos visto son: el Doctor Manuel F. Rodríguez (hondureño) el Doctor don Modesto Armijo, de Somoto y el Doctor don Moisés Gutiérrez, de Diriamba.

Por las esferas oficiales

Se hace constar que en la Gobernación de la Provincia de Limón ha sido inscrito como ciudadano costarricense el señor Lázaro Hernández Alemán, natural de Nicaragua.

—Se rebaja la décima parte de la pena de presidio al reo Fide Ulloa Retana.

—Se deniega la solicitud de Carlos Cascante Jiménez y Gonzalo Rivera Molina, reos de hurto.

—Se nombró para Jefe Político del Cantón de Montes de Oro a don Carlos Miranda.

—Se nombró a J. Fulgencio Campos Segura Jefe Político del cantón de Mora en reemplazo de don Juan Gómez que pasó a otro puesto.

—Se declara improcedente la solicitud de Encarnación Núñez Solano, reo de lesiones.

—Se le concedió permiso por ocho días al señor Alejando Madrigal, Jefe Político del cantón de Santa Cruz de Guanacaste; lo sustituye el señor don Leovigildo Acuña.

—Se prorrogó por dos meses la licencia concedida al señor Julio Quesada Soto, Agente de Policía de Peña Blanca y Sabana Grande, del cantón de Liberia, y se nombra para reemplazarlo al señor Encarnación Zamuria.

—Se autorizó la exhumación de los restos de Julio Aguilar Heilbrón sepultado en el cementerio de Limón con el fin de trasladarlos a esta capital.

—Se prorrogó hasta el 31 del corriente la licencia concedida a don Juan Guido, Agente Principal de Policía de Miramar, y se dispuso que siga reemplazándolo interinamente don Carlos Miranda.

—Fué nombrado Jefe Político de Montes de Oca don Joaquín Zavaleta Volio.

Los nuevos Alcaldes de San José

Mañana termirá el período para que fueron electos los Alcaldes de la República; en consecuencia el viernes tomarán posesión de sus respectivos puestos los señores don Enrique Brenes como Alcalde 1o.; don Ricardo Mora como Alcalde 2o. y don Julio Acosta Solórzano como Alcalde 3o.

Se asegura que cada Alcalde se llevará a su nuevo cargo a los empleados que con ellos han estado desde hace dos años.

Como el nuevo Alcalde 2o. desempeñaba el cargo de Secretario del Juzgado Primero del Crimen, ocupará el puesto de este caballero, en el mencionado despacho, don José María Araya, a donde va además como Prosecretario don Guillermo Carranza Solís.

Un atrevido conspirador

UN ATREVIDO CONSPIRADOR

En el medallón Antón Mont, conspirador austriaco que se supone está complicado en la voladura de varias fábricas de armas y municiones en los Estados Unidos. En torno de él las sustancias y aparatos de que se valía para la fabricación de bombas.

Mande teñir su chal, pañolón, vestido, etc. a la Tintorería Peralta Al Sur del Colegio de Señoritas

Esmero, prontitud y precios bajos
F. Vicente Peralta

AVISO IMPORTANTE

Por tener que ausentarse del país vende los muebles que adornan la casa de la calle 8a. Sur, esquina de la 6a. Avenida Oeste donde estuvo la Segunda Sección de Policía.

Compuesta de un regio dormitorio con todo cuanto una persona de gusto puede desear; otro de madera al bricomato, un juego de sala, lámparas y 50 cuadros con sus vidrios y estampas muy bonitas.

Estando hechos por los renombrados ebanistas Santos Penón, y Pascual y Poch con fecha 15 de diciembre, y por lo tanto 18 días de construídos. El precio es el de ocasión.

Horas para verlos: de 1 p. m. a 5 p. m.

Este documento es propiedad de la Biblioteca Nacional "Miguel Obregón Lizano" del Sistema Nacional de Bibliotecas del Ministerio de Cultura y Juventud, Costa Rica.

DESPUES DE LAS FIESTAS

CRONIQUILLA LIGERA

Tomamos de "El Lábaro", periódico que ahora está a partir una nuez con el semidiario hereje de los contornos del Morazán:

"La Información" concedió asueto a sus empleados de redacción y talleres el día de Navidad, y ofrece obsequiarles con el mismo aguinaldo para Año Nuevo.

"Todo está requetebién; pero le falta dar un paso: prescindir de caprichos infantiles, dejar que cada cual siga su rumbo con su bagaje, volver a sus normales tiempos y conceder a todos sus empleados el descanso dominical, como lo prescribe la ley de Dios y la de la Naturaleza."

El semidiario aludido comentó así ese párrafo:

"Y así piensan la mayoría de las personas sensatas y lo pensamos nosotros, que estamos dispuestos, *tan pronto como sea posible*, "a posponer la febril agitación de empresa a los sentimientos de humanidad."

¡Tantos circunloquios para economizar papel, tinta, gasolina, aceite y otras menudencias, en que se incluye el sueldo de los operarios!

"Tan pronto como sea posible"... Es decir, cuando cese de publicarse EL IMPARCIAL. ¡Ya hay para rato!

Luego, resultamos nosotros aprovechándonos de la labor ajena.

"Establecida la competencia por quienes vienen al campo periodístico a aprovechar la labor preparatoria de muchos años realizada por nosotros..." lloriquea el diario de cuatro páginas, cuyos anunciantes se han declarado en huelga... forzosa.

No, amigos, no; nosotros no hemos venido a hacer a nadie la competencia. EL IMPARCIAL tiene sus lectores y anunciantes propios y un público que simpatiza con su labor. No nos aprovechamos del trabajo de nadie.

"Que cada cual siga su rumbo con su bagaje."

El referido diario se queja continuamente de que el trabajo de un periódico es abrumador y enumera las faenas, para que el público le conceda el asueto de los domingos y los días siguientes a los de fiesta, pareciéndose en esto a los graciosos de los circos americanos, que fingen que hacen mucho y se limpian el sudor, y en suma no hacen nada.

Por lo que respecta a nosotros, no queremos que se agoten los pobrecitos colegas; les damos permiso de faltar los lunes y todos los días que quieran. Si gustan, pueden holgar los 365 días del año. Eso sí, que no se quejen si sus suscritores "nominales" no les pagan los recibos.

Cierto que la labor de un periódico no es como soplar y hacer botellas. Pero, ¿qué le hemos de hacer? Dios nos echó al mundo para trabajar, y no nos quejamos.

El trabajo es ley de vida. Y lo hacemos con gusto, porque nuestro Director es suave con nosotros y aunque exigente en lo que atañe al servicio público, nos concede el asueto. Ha distribuído las labores en forma de que cada operario goza de un día de descanso en la semana, y nosotros, los redactores, también de cuando en cuando, gozamos de asueto. Sólo él no ha tenido un solo día de descanso desde que fundó esta Empresa; pero trabaja con placer, porque ve que el público corresponde a sus esfuerzos y se da cuenta de su labor.

Por lo demás, la faena periodística no es agobiadora, como suponen los redactores y reporteros improvisados que hacen pininos literarios.

Es una labor concienzuda y noble.

El periodista se debe todo al público, como el médico, el sacerdote y el soldado. El periodismo no es un negocio como otro cualquiera. Tiene su aspecto financiero; pero tiene también su lado moral. Para el periodista informativo no debe haber días de fiesta, ni noches, ni horas de holganza fijas.

Cuando ocurre un acontecimiento, debe inmediatamente investigar los hechos e informar al público, y el suceso no se presenta en momentos determinados, sino cuando menos se piensa. Una vez cumplida la labor, el periodista puede descansar, distraerse, y aún puede tomarse, con la aquiescencia de la empresa, sus pequeñas y agradables vacaciones. Pero mientras está en su trabajo, debe ser cumplido e infatigable. Es así como los verdaderos rotativos salen todos los días y tienen cuatro o cinco y hasta ocho ediciones diarias.

"La República" también viene reducida de formato. La coleguita de breve talle parece una colegiala con la falda corta. Echa la culpa a la tardanza de un pedido de papel, como su hermanita de cuatro páginas.

Está encantadora. Cualquiera diría que tiene sus cuarenta años. Los oculta, como Mrs. Galt. Se parece al difunto "Diarito" de Emilio Alpízar. Eso sí, con su vocesita de caña fístula asegura a sus lectores que dará el mismo material de lectura que cuando era mayor. Y a fe que tiene razón, pues nunca publicó nada original, sino que se formaba con el mismo material que sus otras dos colegas.

Don Jaime Bennett aumenta a 3.750.00 colones el donativo a la Eecuela Normal

En vez de cuatro premios, instituye seis

San José de Costa Rica, 1 de Enero de 1916.

Señor Licenciado don

Alfredo González

Presidente de la República

S. D.

Muy estimado señor y amigo:

Confirmo mi carta de 1 de diciembre pasado, teniendo a la vista su bondadosa contestación de la misma fecha.

Tengo el placer de incluir mi cheque por tres mil setecientos cincuenta colones (₡3.750.00) a la orden del señor Secretario de Estado en el Despacho de Instrucción Pública, en vez de tres mil colones (₡ 3.000.00) como lo había prometido. Ruego a usted consolidar esta cantidad en el Tesoro Público, al doce por ciento de interés anual. He creído conveniente aumentar la suma para designar seis premios para la Escuela Normal de Heredia, en vez de cuatro y que se distribuirán así:

Un primer premio de cien colones para el alumno y otro para la alumna que se gradúe y que en ambos casos se considere como el mejor en sus estudios.

Un segundo premio de setenta y cinco colones para el alumno y otro para la alumna que se gradúe y que en ambos casos se considere como el segundo en sus estudios y dos terceros premios de cincuenta colones cada uno para el alumno y la alumna que se consideren como terceros en sus estudios.

Todo con las mismas condiciones de mi citada carta.

Anticipando las gracias y rogando a usted aceptar de nuevo el aumento de mi donación, me suscribo de usted su humilde servidor,

Jaime G. Bennet

Casa Presidencial

San José, 3 de enero de 1915.

Señor don

Jaime G. Bennet

Ciudad.

Muy señor mío:

Tengo el gusto de acusarle recibo de su estimable del primero de los corrientes acompañada de un cheque por valor de tres mil setecientos colones — generoso presente con que usted ha tenido a bien favorecer a la Escuela Normal de Heredia — los cuales se consolidraán en el Tesoro al 12 por 100 de interés anual y su producto se destinará a premiar el mérito de los alumnos de aquel establecimiento en la forma indicada por usted.

Al mismo tiempo cumplo con el deber de hacer presente a usted el testimonio de mi reconocimiento por su buena voluntad práctica a favor de la Escuela Normal, de lo que es prenda indudable su valioso donativo.

Y deseando para usted un Año Nuevo muy grato y propicio, quedo su atento servidor y afectísimo amigo,

Alfredo González.

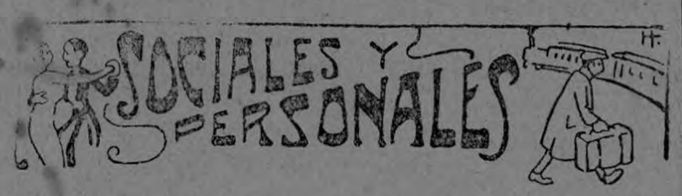

Procedente de Bocas del Toro, se encuentra en esta ciudad el caballero don Alberto Ler, acompañado de su estimable señora doña Lidia Bonilla, a quienes tenemos el gusto de saludar.

Doña Juanita de García, esposa del activo empresario don Adolfo García, se encuentra delicada de salud. Hacemos votos por su restablecimiento.

—Ha estado enferma la preciosa niñita Carmencita, hija del estimado amigo don Eduardo Zamora y doña Escalante de Zamora.

—En esta capital se encuentra de paseo la simpática señorita Anita Gené.

—Don Víctor Alfaro y doña María Luisa R. de Alfaro, han recibido, como presente de año nuevo, un precioso chiquitín.

—Hemos tenido el gusto de ver ya restablecido a don Luis Felipe Astorga.

—Felicitamos a nuestro simpático amigo don Alberto Coto por haber ganado en los matchs de polo una preciosa medalla, como merecimiento de su esfuerzo y su habilidad.

Fiestas Cívicas en Heredia

La Municipalidad del cantón de Flores, (San Joaquín de Heredia), ha fijado los días 8, 9 y 10 del corriente para la celebración de las Fiestas Cívicas. Así lo participó ayer el Jefe Político del nuevo cantón don Juan Ramírez R.

Operaciones comerciales

Rómulo Artavia Sánchez, hizo operaciones por la suma de ₡1.300 a favor de Petronila Arias Alvarado.

Pidió embargo al Fisco por la cantidad de ₡3.000.

Rosa Arquín Céspedes hizo transacciones por 2.000 colones a favor de Risieri Telini Saravi.

Los bienes de la sucesión de Miguel Montoya Corrales, valorados en ₡5.722 le fueron adjudicados a Francisca Guerrero Herrera.

Se le extendió título posesorio a favor de Demetria Vega Sánchez, vecina de las Juntas de Abangares por las uma ₡200.

Joaquín Hernández Vargas, hizo transaciones a favor de Domingo Chacón González por ₡1.000.

Los bienes de la sucesión de Jesús Abarca Picado, valorados en ₡1.000, lef ueron adjudicados a Sotero González Barquero.

Se extendió título posesorio en propiedades valoradas en ₡1.000 a favor de Victoriano Piedra Romero, vecino de Tarrazú.

Antonio María Guzmán Centeno hizo operaciones por ₡2.500 a favor de Erna Steinvorth Marín.

También hicieron transacciones: Esteban Elizondo Barrantes, Emilio Araya Jiménez, de Tarrazú; José María Chaverri Bolaños, Lucas Barquero Bonilla y María Clara Calderón Fonseca, de Paraíso; Ceferino Quesada Prado, de Montes de Oca; María Herrera Guillén, de Escasú; Manuel Fonseca Ramírez, de San Isidro de Heredia; Maximina Araya Sáenz, de Concepción; Eva Castro Salazar, de Cartago; Manuel González Alvarado, de Heredia; Martín Rodríguez Coto, Fermín Molina Badilla y Dolores Pereira Murillo, de Alajuela; Eloísa Campos Elizondo y Joaquín Hernández Vargas, de Santo Domingo; Aquileo Ramírez Víquez, de la Unión; Andrés Saborío y Antonio Chacón Arias, de Escasú.

Mayor de Plaza

Durante el presente mes de Enero, por acuerdo de la Secretaría de Guerra, desempeñará el cargo de Mayor de Plaza de San José el Teniente Coronel don Eulogio González.

Obras de Fomento

Se han impartido órdenes para que sea reparado el nuevo edificio de la Aduana de Limón, que tiene el piso en mal estado y hundidas las bases sobre que descansa.

—Se continúa con gran actividad la construcción de los estanques de la cañería de Piedades de Santa Ana.

—En breve se dará principio a la construcción del edificio destinado a Juzgados y Alcaldías.

Hoy toma posesión la nueva Directiva del Colegio de Abogados

Hoy a las siete de la noche tomará posesión la nueva Directiva del Colegio de Abogados.

Se dice que en dicho acto se discutirán asuntos de gran importancia que se relacionan con la vida del Colegio.

También se asegura que presentarán proyectos a la consideración de la Directiva los Licenciados dos Oscar Padilla y don Carlos Orozco Castro.

John Barrett se dirige al Colegio de Abogados

El conocido panamericanista John Barrett se ha dirigido al Lic. don Francisco Aguilar Barquero, Presidente del Colegio de Abogados, rindiéndole las gracias por habérsele nombrado miembro honorario del colegio y Delegado por el mismo Establecimiento al Congreso Científico que se acaba de efectuar en Washington.

La tarde en los Tribunales

ALCALDIA 1a.

Está para fallarse en la sumaria seguida para averiguar cómo fué muerto don Eugenio Villanave.

—Se ordenó la prisión provisional del carretonero que hurtó una cantidad de ron y aguardiente a Sinforiano Garro.

—Se instruye sumaria contra Santiago Jaime por atentado a la autoridad en perjuicio del policial Benigno Delgado.

ALCALDIA 2a.

Se averigua respecto de las lesiones que sufrió Guilermo Wodroff con una astilla de leña. Indiciado: Autón Lafuente.

—Se instruye sumaria contra Vicente Sánchez por delito de hurto en perjuicio de Juan Rafael Bolaños Rodríguez.

—Se conoce del delito de hurto denunciado por Rosalina Elizondo. Indiciada Ermelinda Sánchez.

ALCALDIA 3a.—

Se investiga el delito de hurto en perjuicio de Adela Bustamante. Judiciada: Raquel Oconitrillo.

—Se averigua respecto de la fuga del reo Manuel López que se escapó de la Cárcel de San José el 15 de diciembre., y sobre lo cual se ha recibido exhorto del Juez del Crimen de Liberia.

—Se instruye sumaria contra José Félix Calvo, por el delito de atentado a la autoridad en daño del policial Alejandro Martínez Rojas.

JUZGADOS.

El señor Juez Primero del Crimen sobreseyó provisionalmente a favor de Ricardo Azofeifa Abarca ex-Agente de Policía de La Uruca, acusado por malversación de caudales públicos en perjuicio de la Junta de Educación de dicho lugar.

Los problemas municipales

Ayer le fué entregado a cada regidor de San José un pliego que contiene la planta de empleados que existen en dicha corporación.

Los nuevos ediles a la luz de la lumbre, estudiarán el problema que se les presenta: la reorganización de esa planta de empleados.

Durante diez minutos, ayer, la sesión fué secreta, para tratar del nombramiento de Fiscal General.

Noticias de la guerra de fuente alemana

Guatemala, 30 Dic.

Oficial alemán del 26.—Por causa de lluvias reinó en la mayor parte del frente occidental poca actividad; sólo al Norte de Albert y en algunos puntos de la Champagne en los Vosgos al Norte de Sennheim, hubo combates.

Frente oriental.—En el distrito de Duenaburgo (Dwinsk) las patrullas alemanas obtuvieron éxito Numerosas divisiones rusas de reconocimiento al Noreste de Tschartorüsk, cerca de Bereznica y al Sur de Kolki, fueron repelidas.

Al Norte de Neuville los alemanes alojáronse en una evacuación producida por una mina enemiga. La explosión de una mina francesa cerca de la altura del monte (?) sólo causó daños insignificantes.

Guatemala, diciembre 31.

Monitores enemigos bombardearon Westende, matando a 3 habitantes entre ellos dos mujeres; hoy emprendieron el ataque cerca de Tazum. No hay detalles todavía. La artillería alemana paralizó el movimiento de trenes en la estación de Soison. Los franceses, probablemente para proteger la estación, hace algún tiempo tales con bandera de Ginebra. Se po instalaron cerca de ella hospicree que los proyectiles hayan hecho blanco en estos hospitales a causa de la proximidad a la estación.

Frente oriental.—Algunas divisiones rusas fueron repelidas cerca de Berenizca (Norte de Tschartorüsk) y cerca de Beresciany.

Ministro Alemán en Guatemala

UA ESCENA DE CINEMATOGRAFO

Las niñas Effie y Vivian James, de nueve y once años, respectivamente que acaban de ser detenidas en New York por los detectives del Central Office en compañía de un viejo llamado Gilson, autor y vendedor callejero de rimas populares. Las dos muchachas se escaparon de sus casas en Lowel, Massachussets hace diez días para seguir al viejo trovador que tiene más de setenta años.

Turno en Curridabat

Se celebrará el domingo próximo un gran turno en Curridabat, con el fin de allegar fondos para emprender trabajos de reparación en el templo y casa cural.

El servicio de fiambres estará a cargo de las señoritas Orfilia y Francisca Amador.

Desempeñará el cargo de Inspector del turno don José J. Sánchez.

Habrá rifas de leña y de ganado, juegos de naipe, granizados, refrescos ambulantes, etc.

Son comisionadas para las mesas las señoritas Angélica, Sofía y Graciela Sánchez, María del Rosario, Adelaida y Anita Boraschi, María e Inés de León, Ana y Julia Castro, Irene Bolaños, doña Amelia Aguilar y señorita Dolores Cordero.

Nuevos Jefes Políticos

Fué nombrado para Jefe Político del cantón de Flores, provincia de Heredia, don Juan Ramírez Ramírez.

—Jefe Político del cantón de Alfaro Ruiz, de la provincia de Alajuela, fué nombrado don Ignacio Rojas Blanco.

—Se aceptó la renuncia presentada por don Manuel María Gorgona del cargo de Jefe Político del cantón de Carrillo, provincia de Guanacaste, y se prolongó por dos meses la licencia concedida al propietario don Miguel T. Jirón, nombrándose para reemplazarlo a don Gustavo Duarte.

—Fué nombrado en propiedad Jefe Político de San Mateo don Sebastián Blanco.

No se ha podido elegir al Vice-Presidente Municipal de Limón

Se instaló la nueva Municipalidad de Limón, nombró su Presidente al Lic. don Horacio Castro; por unanimidad de votos fue electo Secretario don Rafael Eduardo Sandoval.

Para Vice-presidente obtuvo dos votos el Dr. Fernando Vázquez y dos votos también don Ricardo Mora.

Se señaló el 15 del corriente a las 7 p. m. para la elección del Vice-presidente.

"LA ACTIVIDAD"

OFICINA DE AGENCIAS Y COMISIONES DE LA LIBRERIA ALAJUELENSE A CARGO DE CARLOS CALVO FERNANDEZ

Agencia de las mejores Imprentas y Jardinerías del país. Agencia de EL IMPARCIAL y otros importantes periódicos y revistas del país, Centro América y el exterior. Activa representación de Casas nacionales y extranjeras. Retiro y cambio de giros de Gobierno. Consignación de dinero y mercaderías. Atención esmerada de asuntos judiciales. Compra de hule y pieles al mejor precio de la plaza. Contrato de avisos y comunicados. Pedidos, pagos, cobros, rotulaciones, circulaciones y todo lo concerniente al ramo de comisiones. Lema de la casa: Actividad, economía, buen trato y honradez.

Apartado No. 28.— Telégrafo: Calvofer.—Teléfono No 8.

Alajuela, Costa Rica, América Central.

Todas las tardes a las 3-30 y noches a las 8-30

conciertos en el Gran Café

La Feria

SITUADO EN EL PASAJE CENTRAL

El salón de té más lujoso y la cantina mejor servida de la capital.

Agencias Comisiones Representaciones

A. CAMARA

Apartado No 42. Teléfono No. 58 Telégrafo: Cámara

CARTAGO, COSTA RICA

Agencia de EL IMPARCIAL y otros importantes periódicos.

Compra y venta de muebles y otros objetos.

Alquileres de casas con o sin muebles.

Rotulación y circulación de tarjetas y participaciones.

——Depósito de CHICLETS——Depósito de PONCHE INGLES——

Suscriciones a

LA HACIENDA, MERCURIO Y EXPORTADOR AMERICANO

Este documento es propiedad de la Biblioteca Nacional "Miguel Obregón Lizano" del Sistema Nacional de Bibliotecas del Ministerio de Cultura y Juventud, Costa Rica.

Al margen de los libros

Fragmentos de alma

Por J. Albertazzi Avendaño

I

En el silencio de las almas actuales mi voz muy pocas veces se ha dejado escuchar para pregonar méritos literarios Enemigo del ataque fraicandilesco y también del panegirismo al modo de la Baronesa de Wilson, desde tiempos lejanos adopté la fórmula filosófica de encerrarme en la *Torre de Marfil* de mis lecturas y mis meditaciones, torre de mutismo desde la cual miro pasar la caravana de los colosos líricos y de los líricos fracasados, los unos haciendo muecas de victoria y repartiendo condecoraciones amables a la manera de Chocano, los otros haciendo contorsiones de bailarina y bulla de pandereta a fin de llamar la atención del público que pasa. Entre los ditirambos benevolentes—benevolentes al modo de don Juan Valera en sus *Cartas americanas*—y los períodos rotundamente borrascosos—borrascosos a la manera de aquel mi paisano que escribía *Catilinarias*,—mi temperamento siempre eligió los párrafos montalvianos. Y como no soy maestro de nadie, y como no soy discípulo de ninguno de los gigantes que ahora se disputan el cetro de la Lírica, vivo silenciosamente en mi Torre de Marfil, procurando no descender al pantano en el cual las jóvenes intelectualidades se lanzan piedras de exterminio o "se vuelcan, las unas sobre las otras, cubos de ditirambos de Sodoma", como no sin razón dijera alguna vez el celebérrimo don Emilio Bobadilla, caballero de las agresiones sistemáticas. Y qué? Las soledades son fecundas. El aislamiento se impone bajo estas atmósferas indolatinas en que la pacotilla literaria cabalga eternamente sobre el rucio de las recíprocas envidias. Por lo demás, creo yo que no debemos pensar en montón ni hacer estrofas en montón. Hagamos nuestra labor bajo el Reinado augusto del Silencio. Dejemos a las intelectualidades académicas empeñadas en el trabajo de hacer ruidosamente, a pleno sol, Gramáticas y Diccionarios. Encerrémonos en nuestra torre de silencio. Oh, el Silencio! Bienaventurado sea! El ruido el ruido de los platillos, es plaga egipcia para los temperamentos de seda. Dejemos el escándalo para los tontos, para los descamisados de la Intelectualidad, o para cuando, cansado nuestro espíritu en la faena del pensamiento constante, quiera mascar la fruta de la frivolidad, el confite de la pereza cerebral. Pero, entonces, quién nos aplaudirá? Oh, el aplauso de gacetilla, el aplauso de mercado, el aplauso de muchedumbre que aprende versos del colombiano Flórez! El aplauso de Prensa callejera, para las medianías, para las nulidades definitivas, para los personajes que, como el personaje del cuento, tienen un hacha que afilar. Para la constelación de los muchachos elegantes que tanguean con donosura y que sentimentalmente leyeron a don Jorge Isaacs; para los caballeros de la palabrería hueca, hermanos del que una vez fue Gobernador de la Insula Barataria; para los donjuanes de levita y de cuello almidonado, que dialogan con seriedad cómica sobre los casimires, sobre las botas charoladas y sobre los perfumes de Rigaud. Oh, los tontos de capirote! Pero ahora no puedo enmudecer. Se trata de un espíritu selecto. De un espíritu selecto y múltiple, que da conferencias armoniosas, que escribe versos de sonoridad difícil, que redacta prosas incendiarias, prosas de combate, prosas de revolución... Porque se trata, en fin, de José Albertazzi Avendaño, descenderé por unos instantes de mi Torre de meditación, hasta la cual no llegan las injurias del Mercantilismo reinante y en la cual viviré con mis ensueños mientras no se descubra el sendero que conduce hacia la luna...

El ambiente de Costa Rica, para José Albertazzi Avendaño, en un principio fue desesperante. Ambiente de mujeres bonitas y de hombres que no vemos más allá de las cuatro paredes de la demarcación territorial, este ambiente hizo muecas de disgusto, a la manera de un Hermosilla colosal, cuando Albertazzi Avendaño trajo de tierras de Ultramar una visión más amplia de las cosas de Literatura. La verdad es que cuando "Fragmentos de Alma", su libro de lirismos y de combate, apareció bajo nuestro cielo azul eternamente, y eternamente casquivano, Albertazzi no había salido aún del país fragante de Costa Rica: pero también es verdad que ya entonces, en alas de un espiritualismo, en alas de una fantasía errante de beduino, había viajado por territorios del otro lado del mar, había soñado bajo el sol decadente de Bogotá y había recibido en la frente el béso de la lluvia de París... Y trajo una paleta y una revolución. Ante la aparición luminosa de sus "Fragmentos de Alma", la Prensa de Costa Rica solapadamente enmudeció. El silencio criminal era una de las conquistas más gloriosas de nuestra Prensa, Prensa banquera, Prensa calculadora y orientada por periodistas que se improvisaban en el manejo de la pluma como carniceros que se improvisan en el manejo de los cuchillos. Hay que aplastar a las juventudes que nacen a la luz pública con una aureola de prestigio intelectual y con un perfume de rosas dentro del corazón. Aplastar a los talentos embriomarios, a los talentos que, al dar de sí el chispazo de primera intención, han dejado presentir el latigazo de una lumbre futura y definitiva: he aquí la labor de matanza intelectual que ha mucho tiempo venían efectuando los directores de la Prensa costarriqueña, Prensa de chismografía pueril, Prensa por cuyos salones de Redacción solía pasar la caravana de las celebridades ñoñas y de las augustas personalidades de cartón. Un gesto de agonía creí ver entonces en la boca del autor de "Fragmentos de Alma", libro de las primeras impresiones, libro de los endecasílabos defectuosos y de las combinaciones métricas extravagantes. Un gesto que pedía misericordia. Efectivamente, el libro de Albertazzi, parido en el año de 1910, era un libro defectuoso desde el punto de vista de los convencionalismos de Retórica; pero en el fondo de "Fragmentos de Alma" había una esencia de personalidad vigorosamente preparada para brillar en un futuro no lejano con irradiaciones de sol de revolución. Las puertas del aplauso que da nuevos vigores permanecieron cerradas ante él, y Albertazzi continuó arrastrando su desventura de idealista por el túnel obscuro de sus sufrires internos. Entonces pensó en el país de Nicaragua. Por qué no? La indiferencia patria es una fuerza todopoderosa que pone en nuestros corazones un afán de emigración. Por otra parte, según se desprende de la estrofa mironiana, "errar de clima en clima es un instinto en ciertas almas como en ciertas aves." Bajo el cielo nicaragüense cantan muchos ruiseñores de armonía. Ruiseñores líricos y épicos. País de los talentos, país de los patriotas, Nicaragua tiene, en la futura confraternidad latinoamericana, un corazón hermano del de Colombia. Oh, Nicaragua pensativa, sugestiva, tantas veces atormentada por el fuego de la Santa Inquisición! En Nicaragua plantaría Albertazzi su tienda de peregrinante. Sí, porque en el alma de los soñadores hay ahora inquietudes unánimes; sí, porque mientras las sociedades, mercantilizadas, se retuercen como serpientes en un afán de victorias económicas, mientras las filosofías malsanas van infiltrando su veneno en los corazones del actual momento comercial, los hombres de ensueño van—por cima de la concha de los mares—en busca de atmósferas benignas, en busca del oro de la paz. Y en todos los bosques encuentran las mismas rosas de alegría y las mismas espinas de dolor. Bajo todos los cielos, los mismos escarabajos de hipocresía; en la Rusia tiranizada, en la Francia republicana o en la América libre como el ala salvaje de los condores, las mismas rachas de mercantilismo, las mismas putrefacciones de Vaticano... Los hombres del Sentimiento, en vano, por cima de la concha de los mares van y vienen en busca de atmósferas propicias. En todas las tierras bajas, los mismos gusanos de corrupción y de traición; en todas las cumbres, sean andinas o sean pirenaicas, las mismas aves de escándalo y de rapiña. Para los hombres de ensueño la peregrinación eterna es imprescindible sobre el pantano de la vida, porque calzar el coturno de los peregrinantes es lanzar sobre el corazón de la Humanidad, indirectamente, la saliva del desprecio. Por eso, como Gabriel de la Concepción Valdés, yo no sé "en qué desierto plantaré mi tienda"....

MIGUEL ANGEL CASAL

Bailes en el Club Internacional

Una de las notas más simpáticas durante las Fiestas Cívicas, fueron sin duda los bailes de confianza que se verificaron en los salones del Club Internacional después de las retretas. Una magnífica orquesta ejecutó escogidas piezas y el numeroso grupo de señoras y señoritas que allí se reunieron, durante tres noches, hicieron que la animación reinara hasta la madrugada.

No sólo las familias de los socios asistieron, sino gran número de amigos y amigas de ellas, reinando un entusiasmo pocas veces visto. El servicio de cenas y refrescos fue verdaderamente espléndido.

Muy agradecidos se encuentran todos los concurrentes para las finezas y atenciones prestadas a ellos por los socios del Internacional, quienes siempre dan la mejor acogida a todos los que visitan el aristocrático Club.

Acuerdos de la Junta de Educación

La Junta de Educación de San José acordó en su última sesión contribuir con la suma de 100 colones para la erección del bronce que se proyecta a la memoria del Lic. don Mauro Fernández.

2o.—Ofrecer al Comité respectivo la plazuela situada frente al Edificio Metálico, para si cree del caso levantar allí dicho monumento.

El baile de fin de año

No es sino hasta hoy, cinco días después de la aristocrática fiesta, que el exceso de material nos permite ocuparnos del baile con que nuestra aristocracia despidió el año de 1915 y saludó el alborear de 1916.

A pesar de que la fiesta resultó lucida, no hemos de quedarnos sin decir que faltaron a ella valiosos elementos de nuestra sociedad, falta motivado por los recientes duelos que han venido a poner crespones de luto en dos familias de las más estimables.

A las nueve de la noche empezó el desfile a los acordes de una preciosa marcha, ejecutada por una escogida orquesta cuya dirección fue encomendada al distinguido maestro Castegnaro. Un soberbio golpe de vista presentaba aquel desfile feérico, bajo la profusión de luces, a los acordes de la orquesta, y en medio de la general animación. Así, vistas desde donde este cronista las vió, nuestras hermosas damitas parecían más bellas, más delicadas, de un exquisito refinamiento, si es que se puede pedir algo más de estas tres cosas a las aristocráticas josefinas, que las poseen en grado sumo: bajo la radiante luz, su hermosura era más esplendorosa, sus atavíos se mostraban con toda su magnífica hermosura, y las joyas despedían rayos de luz, que temblaban como relámpagos multicolores. Si esto decimos de nuestras damas, de nuestros caballeros no diremos sino que su corrección y su galantería estuvieron a la misma altura de siempre. Se ha acostumbrado que los cronistas, si no lo hacen los concurrentes al baile, digan después cual fue aquella señorita que por su elegancia, su hermosura y su belleza fue la Reina de la Fiesta: del pasado baile todas fueron reinas, todas estaban elegantísimas, todas hermosas y todas bellas: ¿quién me diría cuál es la más linda flor de un jardín de primavera?

Antes de hacer la lista de las asistentes al baile, hemos de suplicar a quienes por nuestra falta de memoria, quedaren sin nombrar, se sirvan excusarnos, ya que son la galantería y la benevolencia cualidades que resaltan en todas nuestras bellas y que este cronista les uplica con el sombrero en la diestra y la frente inclinada. Van primero las señoras: doña Sara Chacón de Facio, doña Ada Fernández de Amaral Murtinho, doña Inés de Guardia, doña Caridad de Tinoco, doña María de Alfaro, doña Claudia de Carballo, doña Amelia de Huete, doña Elena de Espinach y señora de Hale. Las cuatro primeras hicieron de recibidoras en la fiesta. Y ahora vienen las eñoritas: antes de empezar está lista, recuerdo que un cronista social parisiense, al hacer la lista de las señoritas concurrentes a una fiesta, les dejaba caer una flor de su galante lenguaje, es decir, les endilgaba uno *perico* como diríamos hablando en "tico"; y a veces el señor cronista tenía que soltar trescientos "pericos"..... Como aquí lo mejor es dejarlo a juicio de la interesada, ya cada una puede agregar lo que guste después de su nombre, y aquí están los nombres:

Aida Hine, Elida Piza, de quien me dice una encantadora amiguita que, a su juicio, estaba guapísima; María Isabel Alvarado, a cuyo paso se oyó decir la palabra "reina"; Anita Peralta, Dinorah Bolandi, Isabel Mendiola, Dora Hine, Marta Montealgre, Rosa Veiga, Anita Lara, Elvira Espinach, María Charpentier, Celia Gargollo, Flora Chacón, Emilia Keith, Lelia Bolandi, Marta Castro Rawson, Paulina Gutiérrez, Lía Piza, Clemencia Montealegre y muchas más que nos es imposible recordar.

A las 3 de la mañana terminó el baile, después de haberse bailado casi todas las piezas del programa, las que eran veinte. A las doce se hizo un paréntesis, y las vibrantes notas del Himno de la Patria, llenaron los ámbitos de nuestro elegante Teatro Nacional, poniendo extremecimientos de alegría y regocijo en los corazones: era la bienvenida alegre al nuevo año, que parecía sonreír con su carita de recién nacido a todos los concurrentes al baile del 31.

KIN

Del Poás

Poás, 3

A "El Imparcial"

En San Rafael de Poás dejó de existir hoy la señorita María Solís, quien por sus virtudes logró la estimación, bella prenda con que adornamos a las almas buenas y nobles. Al consignar esta fatal noticia que llena de luto muchos corazones, me apresuro a manifestar mi profunda condolencia a todos sus deudos, en especial a don Ezequiel y don Nicanor Solís, padre y hermano respectivamente de la extinta.

Corresponsal

JOSEFINOS

En Heredia se alquila una casa cómoda y bien situada, con muebles o sin ellos. Para informes,

AMADO SANCHEZ.

Teléfono No. 18.

Heredia, Dbre. 21, 1915.

La levulosa es purgativa

Nosotros aún no nos hemos visto obligados, para dar a conocer nuestra ignorancia, de rectificar nuestras gacetillas después de publicadas, ni nos hemos tenido que *agarrar* de puntos que no se trataban como último refugio.

Hemos dicho y sostenemos que el azúcar por la acción de la prolongada ebulición para poder obtener sirope cristalino se convierte en dextrosa y levulosa, y que esta última es de carácter purgativo. Que se nos pruebe lo contrario, pero no con palabras, sino con hechos. Con aquellas puede mediar el compañerismo o el dinero, con los últimos solo la verdad desnuda. ¿Cuándo, pues, nos sometemos a los hechos, para probar una vez siquiera aquello de zapatero a tus zapatos? Pida siempre REFRESCOS RICHMOND.

RESFRIADOS CAUSAN DOLOR DE CABEZA

EL LAXATIVO BROMO QUININA desvía la causa.—Se usa en todo el mundo para curar un resfriado en un día. La firma de E. W. GROVE se halla en cada cajita. Hecho por la PARIS MEDICINE CO., St. Louis, U. S. A.

Tres bodas en la familia del Presidente Wilson en dos años

De la parte superior a la inferior (izquierda) Mrs. Sayre, Mrs. Mc. Adoo y Miss Margaret Wilson, hijas del Presidente Wilson de los Estados Unidos. (Derecha) de la parte superior a la inferior, Francis Bowes Sayre, William Gibbs McAdoo, yerno del Presidente, y Coronel E. M. House, su íntimo amigo. En menos de dos años, tres bodas se han celebrado en "La Casa Blanca" de Wáshington, en el altar de la familia del Presidente. El 25 de noviembre de 1913 Miss Jessie Wilson, hija del Presidente contrajo matrimonio con Francis Bowes Sayre. El día 7 de mayo del siguiente año, Miss Eleanor Wilson, otra hija del Presidente, contrajo matrimonio con William Gibbs McAdoo, Secretario de la Tesorería. La boda del Presidente con Mrs. Galt, fué la tercera celebrada en la "Casa Blanca", cuya ceremonia se celebró después de dos años y 23 días de las ya mencionadas.

EMPRESA DE TRANSPORTES NANNE & CO.

Para las fiestas ofrece al público su elegante automóvil Hduson

Teléfono 566

H. MANN & Co

NEW YORK

Produce Exchange Building.

Importadores — Exportadores — Comisionistas

Reciben en consignación Productos del país.

Representante,

WM. WERCKENTHIEN.

Hotel Francés, San José.

Juan Knohr Hijos

Acabamos de recibir:

Chocolates, confites galletas finas para navidad.

Sacos para café en oro y pergamino.

San José Costa Rica

Sacos vacíos, los más baratos

VINOS DE MESA, los más finos.

CHAMPAÑAS, de las mejores marcas.

CAMAS DE BRONCE, las más elegantes.

donde ALFREDO ESQUIVEL.

Las Ciudades de Italia

Esquina opuesta a la Botica Oriental

Depósito permanente de queso parmesano, fideos Extranjeros a ₡ 0.40 libra. (Marsala Florio, el gran reconstituyente para enfermos), vino Chianti, Barbera, Nebbiolo, Moscato, Vermouth Cinzano y Martinazzi y muchas otras clases. Surtido completo en licores, Salame, aceite italiano finísimo, chambiñón secos, en vinagre, en aceite, y al natural, los precios son siempre más baratos que en otras partes.

Sin molestarse llame usted al teléfono 506 y todo se le manda a su casa.

Llegaron los famosos toscanos italianos.

La mejor prueba de la calidad es la demanda.

Más de 12.000 botellas de refrescos vende diariamente "La Navarra"

Farbenfabriken vorm. Friedr Bayer & Co.

LEVERKUSEN, Alemania

Agente para Costa Rica,

Víctor Fabián, San José.

Productos Bayer

Somatose sabor seco, Somatose sabor dulce, Somatose Ferruginosa

Reconstituyente y aperitivo

GUAYACOSE: Antituberculoso y Dietético

De venta en todas las Boticas

¡EN 24 HORAS!

le transforman a usted un pañuelón o vestido viejo en nuevo, en la Tintorería de Carlos Peralta hijo, Cuesta de Moras.

Precios bajísimos

Este documento es propiedad de la Biblioteca Nacional "Miguel Obregón Lizano" del Sistema Nacional de Bibliotecas del Ministerio de Cultura y Juventud, Costa Rica.

Habitaciones amuebladas con todo el confort moderno

HOTEL RESTAURANT "EUROPA"

Esmerado servicio. Salones especiales para banquetes.

Punto mas céntrico de la Capital. Calle Central Norte, esquina Avenida Segunda Oeste

La situación actual de Centro América

Para Rafael Heliodoro Valle

En la mente de todos existe el pensamiento de que unida Centro América por diversas vías de comunicación, se habrá dado el más seguro paso en el sentido de conseguir la unión política de los cinco estados que la componen.

Precisar el número de veces que la Diplomacia ha intervenido en el otorgamiento de pactos que tienden a crear medios de comunicación de toda clase entre las secciones centroamericanas, es una tarea difícil. Los últimos esfuerzos se han hecho en las conferencias de 1909 a 1914, celebradas en Tegucigalpa, San Salvador, Guatemala, Managua y San José. Se ha tratado y contrado sobre sistema monetario, aduana, pesas y medidas, leyes fiscales, comercio internacional y de cabotaje, servicio consular unificado, creación de institutos pedagógicos, libertad de comercio, canje de fardos postales, establecimiento de comisiones de Relaciones, sistema de giros postales y teelgráficos, vías férreas, comunicaciones marítimas, servicio telegráfico por los métodos de Morse y Marconi, etc. No sabemos qué cantidad de dinero cuestan tan hermosos proyectos! Nada importaría que se gastase cien veces más de lo gastado, si cosecháramos en la práctica los frutos de esas ruidosas labores; pero todo es humo; apenas se disuelven las Convenciones se apaga el fuego del entusiasmo con que los Delegados concibieron brillantes formas de progreso para la Patria Grande y cada uno vuelve a su cueva de egoísmo, satisfecho de su impotencia, murmurando del vecino, buscando como acopiar intereses para su hacienda privada y todos seguimos durmiendo en la media noche de la indolencia y el atraso!

Nadie discute en nuestros países la necesidad imperiosa de crear la zos de unión entre sus partes: lo que falta es realizar las obras que nos harán grandes y fuertes, DENTRO DE LA UNIDAD. Vivimos aislados, divididos, ignorados unos de otros. Puentes líquidos, indestructibles y gratuitos, juntan nuestras costas del Oriente y del Poniente, invitándonos a transitar por ellos libremente; y nosotros, apáticos, recelosos, indiferentes, vemos que todo se mueve, evoluciona y crece y permanecemos tendidos a la vera del camino, gozando de las riquezas naturales, que pueden ser nuestra perdición, en un futuro cercano, sombrío y vergonzoso, ya que la ambición de ciertas razas, engendradas y educadas en la piratería, ha puesto su ojo avizor de codicia insaciada sobre esa exhuberancia tropical que nosotros desdeñamos con loca inercia de punible insensatez.

En los puertos del Pacífico toca cada diez días un vapor de una compañía extranjera de navegación. Esto según el itinerario, mas, en realidad, pasan hasta dos y tres fechas sin que el ansiado barco traiga al amigo, o al pariente, o sus letras queridas, o ponga en nuestras manos un artículo necesitado para el hogar, la oficina, el taller, la finca o el vehículo. El vapor que viene después de su fecha, semeja ciertas revistas que le dan al público, en un sólo número retrasado, la misma cantidad de lectura que de ordinario, con la pretensión de hacer que diciendo "esta edición corresponde a los números de enero, febrero, marzo, abril y mayo", ya la gente sugestionada, encontrará material proporcionado a tantos volúmenes, y pagará, si es que acostumbra pagar, la suscripción respectiva de los meses conglobados.

En el Atlántico, es mayor aún la carencia de comunicaciones. El tráfico entre Costa Rica y los puertos de Nicaragua, Honduras y Guatemala, se hace por New Orleans, es decir, que una carta, por ejemplo, de Limón a Bluefields, cuya distancia es de 150 millas, recorre para llegar a su destino, 2600 millas, 1400 que hay de Limón a New Orleans, y 1200 de este puerto a Bluefields. Un pasajero de La Ceiba a Cabo Gracoias a Dios, necesita navegar 166 horas para conducirse, cuando bastaría de sobra una décima parte de tiempo, de gastos, de peligros y de incomodidades para hacer esa corta travesía, si existiera un esrvicio regular de vapores confortables que hiciera el comercio de cabotaje. Y no se nos hable de veleros y gasolinas que pueden suplir estas necesidades, porque además de que sus escalas son repentinas, como algunos cometas, sin avisos anticipados y en uno que otro puerto, son embarcaciones que no ofrecen garantía alguna ni remota comodidad, de modo que o se deja de viajar, como efectivamente sucede, o el que se atreve a ir a la casa del vecino debe prepararse como para hacer un largo y dispendioso viaje al otro mundo, pasando por otras partes.

De ahí la paralización de comercio, el desconocimiento mutuo de los habitantes, los odios injustificados, las guerras injustas, los vanos localismos, la pobreza general en medio de "montes de plata y arenas de oro", que dijo el poeta.

El mejor servicio actualmente es el de telégrafos. Con más o menos rapidez se cruzan los mensajes por todo el territorio de los cinco Estados, prestando inmensa utilidad a los Gobiernos y a los habitantes. Se aplica una misma tarifa a los despachos del interior de cada país y a los que van a cualquiera de los otros. Este es un hermoso y positivo signo de unión, de los muy contados que hay en Centro América.

Existen algunas instalaciones inalámbricas en los puertos, especialmente del Atlantico, pero el público no se vale de ese medio, tanto por ser de uso exclusivo de las compañías propietarias, que cobran altos derechos sobre los partes, como por ser muy pocos los puntos que se comunican de este modo maravilloso. Lo barato de las plantas y el ningún gasto que ocasiona su mantenimiento, indican a las claras que el inalámbrico es el sistema telegráfico del futuro, si es que no es ya del presente. Las costas marítimas, sobre todo, debían estar conectadas para facilitar y garantizar la navegación y estimular el comercio. Generalmente las líneas del interior al litoral además de ser muy extensas, van por entre montañas y suampos y sufren constantes interrupciones, ya por la caída de árboles, ya por los vientos, ya por las lluvias, ya por lo solitario e inaccesible de los parajes que impiden a los Inspectores y Guardas reparar inmediatamente los desperfectos que ocurren a los postes y alambres. Un aerograma no sufre retraso más que durante el tiempo de tempestad. En la costa de Nicaragua, por ejemplo, donde hay ocho puertos, de los cuales cuatro son habilitados, apenas se ha establecido una oficina inalámbrica en Bluefields, de manera que las embarcaciones entran y salen sin aviso previo, causando con tal deficencia una serie de daños que prácticamente todos conocemos.

Perfeccionando el servicio telegráfico, procede establecer con absoluta facilidad el de teléfonos, que parece estar ya funcionando entre las 3 Repúblicas del Norte.

Y mientras no podamos ir y venir de Guatemala a Costa en ferro carril—que debe ser nuestro supremo ideal—en la mano tenemos la creación de líneas marítimas que nos mantengan en relaciones amistosas y mercantiles de incalculable provecho e imperiosa necesidad. El tráfico se podría extender hasta Belize, en el Norte, y hasta Colón, en el Sur, a fin de asegurar más lucro a los navieros y más campo a la dormida actividad nacional. Entre esos extremos hay unas 800 milas, ruta que perfectamente se recorrería en seis días, haciendo escala en Limón, San Juan del Norte, Bluefields, Río Grande, Prinzapolka, Cabo Gracias, Trujillo, Ceiba, Tela, Cortés y Barrios. Con dos buques se inauguraría un tráfico regular cada semana, que vendría a dar vida y movimiento a la rica, dilatada y desierta costa atlántica de Centro América.

Otra línea semejante podría fundarse en el Pacífico, desde Panamá a Ocós, tocando en Pedernal, Puntarenas, San Juan del Sur, Corinto, Amapala, La Unión, La Libertad, Acajutla, San José y Champerico. Naturalmente, que a medida que los fletes y pasajes sean menores, habrá mayor cantidad de carga y de viajeros. Hoy por hoy, es un capital el que cuesta moverse de un punto a otro.

La iniciativa privada es la que debe organizar estas empresas, pues que los Gobiernos no pueden atender a todo ni administrar bien negocios de semejante naturaleza. Está sí a su arbitrio proteger en múltiples formas el implantamiento y desarrollo de toda clase de obras de utilidad general.

Para evitar ciertos obstáculos que oponen a la navegación algunas ordenanzas de Aduanas y puertos, convendría reformarlas y adoptar una ley común para los cinco Estados de acuerdo con las exigencias actuales y basada en el más amplio espíritu de libertad. Uno de esos obstáculos es el de no despachar ni recibir durante la noche las embarcaciones, cuando muchas veces debe hacerse así por las mareas, el estado de las barras, el buen o mal tiempo, etc. Al decir barras, recuérdese cuan urgente es canalizarlas antes que las perdamos por completo, especialmente la del río San Juan, que tarde o temprano tiene que ser una vía interocéanica.

El aislamiento en lo material, por modo lógico, trasciende a todos los órdenes de la actividad humana. Así ocurre que el Foro, la Prensa, el Magisterio, etc., nos ignoramos completamente unos de otros. Conozco periodista que al preguntarle cuáles son sus colegas de tal o cual sección centroamericana, se encoge de hombros y contesta muy campantemente "no me acuerdo," por no decir con franqueza "yo no sé." Lo propio sucede con profesores, jurisconsultos, artistas, médicos y cuantos hacen obras en que predomina la inteligencia.

Falta un estudio especial acerca de los hombres y las cosas de Centro América. Sucede con frecuencia que sabemos mejor la Geografía y la Historia de pueblos lejanos en el espacio y en el tiempo que la de nuestro propio terruño. A fuerzo de ocuparnos del extranjero, llegamos a ver con menosprecio nuestros problemas domésticos y de ahí que permanezcan insolubles casi en su totalidad. Gastamos estérilmente nuestras energías en negocios ajenos, y como el progreso debe ir de dentro a afuera, al descuidar la propia casa, nos exponemos como está sucediendo ya, a que venga un extranjero a levantarnos de nuestra miserable postración, no con la mano compasiva del amigo sino con el ceño insolente del conquistador.

Rosendo ARGÜELLO

San José, C. R. Diciembre de 1915.

Muerte de la favorita de un Rey

Carrera novelesca de la Baronesa Vaughan

Acaba de morir en París la famosa baronesa de Vaughan, y su desaparición ha pasado casi inadvertida.

La guerra mundial lo absorve todo, y es debido a esto que la noticia de su fallecimiento ha merecido apenas unas líneas. Un año atrás los diarios y revistas del mundo le habrían dedicado largos y sabrosos comentarios, rememorando las aventuras de esta mujer que fascinó a un rey y ocupó casi la posición de una soberana.

¿Quién no ha oído hablar de la pasión dominante de los últimos años del galante rey Leopoldo II de Bélgica?

En una de sus frecuentes excursiones a París, conoció a esta humilde muchacha obrera, se enamoró de ella y la elevó al rango de esposa morgánica, otorgándole título nobiliario, honores, riquezas y cuanto pudo ella ambicionar.

Este favoritismo desembarazado, pues el anciano monarca no ocultaba estas relaciones, dio pie a crónicas escandalosas, y motivó desaveniencias entre Leopoldo II y sus hijas.

En la posesión real de Laken tenía la baronesa una espléndida villa destinada para su uso personal, donde pasaba temporadas, y en París contaba con un espléndido palacio, regalo de su regio adorador, el cual la visitaba allí con frecuencia.

Dos hijos existen de esta unión: Luciano, duque de Tervueren, y Felipe, conde de Ranenstein, ambos niños de corta edad.

La baronesa, hermosa parisiense, de tipo moreno, dominaba como soberana absoluta en el corazón del rey, y llegó a ocupar en la corte una posición dominante.

Las enérgicas protestas de las princesas de Bélgica no influyeron en lo más mínimo, y se produjo entonces gran tirantez de relaciones entre el padre y las hijas, alejándose éstas de la capital belga, teatro de los triunfos de la hechicera baronesa, cuya belleza electrizaba al viejo rey, que en sus manos se convertía en un hombre sin voluntad, dispuesto a complacerla en sus menores caprichos.

A la muerte de Leopoldo II, en 1909, la baronesa se encontró dueña del palacio en París, y de una gran fortuna, y tan bien tomadas estuvieron todas las disposiciones testamentarias que fue imposible evitar el cumplimiento de ellas.

Poco duelo guardó la viuda morganática a su real esposo, que tan amante y generoso se había mostrado con ella, apresurándose, al poco tiempo, a contraer enlace con un conocido sporman francés, sin dinero.

La baronesa de Vaughan se convirtió pronto en una de las más notables figuras del mundo alegre de la Ville Lumiére ,y a pesar de que su nombre era ligado con diferentes aristócratas, su esposo hacíase sordo a todo, dispuesto a no perder el goce de los millones dejados por el rey.

Al fin obtuvo el divorcio, y una vez libre,se habló de su casamiento con un joven aristócrata, que a todo trance trató de remplazar al divorciado y gastar la tentadora renta.

La bella y sagaz baronesa no aceptó las protestas de éste ni de otros dorados aristócratas que la cortejaban, prefiriendo pasear por París su belleza, rodeada de su corte de admiradores, gozar, reír, vivir y jugar con los corazones masculinos, hasta que la muerte ha venido a cortar, prematuramente, su carrera.

De Puntarenas

(Por telégrafo)

Puntarenas, 3

A "El Imparcial"

Sumamente grave continúa don Miguel Guzmán.

—No presentando claras las cuentas la Municipalidad Pachista, la actual, en sesión de hoy acordó pedir en debida forma las cuentas. Es probable que intenvenga la Justicia en este intrincado asunto. En las sesión del viernes próximo se tratará el asunto de nombramientos y renuncias municipales.

Hoy se verificó la visita a San Lucas. Debido al celo y actividad de los Jefes del Presidio, don Lolo Navarro y don Ernesto Guevara, la salubridad del mismo no deja que desear.

Corresponsal

Quedó instalada la municipalidad de Desamparados

Desamparados, 3

A "El Imparcial"

La Municipalidad de este cantón quedó instalada así: Presidente, don Franco. Bonilla Rojas; Vicepresidente, don Raf. Fallas Rivera, y Secretario, don Cipriano Ureña Monge.

Corresponsal

MANERA RAPIDA Y FACIL DE GANAR MUCHO DINERO

"EL SOL" Compañía Anónima de Protección de la salud contra Enfermedades y Accidentes, solicita damas y caballeros que puedan dedicarse a servir plazas de Agentes.

Dirigirse al apartado de Correo No. 1029, o a las oficinas de la Compañía, sitas frente a la Imprenta Alsina.

CONDICIONES MUY FAVORABLES

San José, C. R., 27 de diciembre de 1915.

EL GERENTE.

FABRICA DE SOMBREROS

C. S. SANJUAN

Los más elegantes y baratos. Se hacen en toda clase de paño, para hombre y niños; formas de sombrero para señora, y toda clase de gorras.

AVENIDA CENTRAL

frente a la tienda de don Max. Kepfer

Almacén de Música Páez y Compañía

MUSICA INSTRUMENTOS

Hemos recibido unas novedades musicales para que usted haga el mejor regalo. Una pieza de baile, clásica o de ópera, canto, música religiosa.

Las orquestas y bandas encontrarán selecto y nuevo repertorio. Todo a bajo precio.

CONFITES Y DULCES para Noche Buena

Un variado surtido han recibido en estos días

E. A. ROBLES & Co.

PRECIOS SIN COMPETENCIA.

Almacén: Pasaje Jiménez. San José.

Todo a precios de ocasión

PARA VENDER

Clavos a real la libra. De 10 libras para arriba a 10 céntimos.
Tornillos para techo con arandelas a 15 céntimos libra.
Picaportes a 10, 15 y 20 céntimos.
Limas, tercera parte de su precio.
Azuelas para carpinteros a 1 colón.
Saca-clavos a 1 colón.
Visagras a 10 céntimos par. Varios tamaños.
Tachuela mostacilla para zapateros a 30 céntimos la libra.
Gradas de cemento romano mitad de precio .
Ecuadras de hierro para corredores a 1 colón.
Escuadras de hierro para estantes.
Bombas para sacar agua (segunda mano).
Una incubadora, 40 colones
Papel para entapizar a 15 céntimos la pieza sencilla, 25 céntimos pieza doble.
Obras de carpintería y muebles ordinarios baratos.
Varias casas y un solar.

PARA ALQUILAR

Una pieza de 5.00 y otra de 10.00 con servicio interior y baño propias para empleados de comercio.
Un punto esquinero con agua estantes y mostradores en 9.00
Varias casas desde 8.00 hasta 50.00.
Taller de Artes y Oficios detrás del Colegio de Señoritas

SALON ARANJUEZ

Selectas exhibiciones cinematográficas todos los jueves, sabados y domingos

Folletín de "El Imparcial" número 2.

Lecturas escogidas

LA VERDAD

Diálogo por Jacinto Benavente.

(Conclusión.)

Luisa.—Si dijera eso...

Pepe.—Pues bien pudiera decirlo; acaso lo haya dicho.

Luisa.—¡Pepe!

Pepe.—Todos decimos cosas como esas, y nos burlamos de los sentimientos más nobles, del patriotismo, de la familia, del amor. Y el que nos oiga y nos juzgue de ligero, pensará que somos unos malvados. No, no lo somos; somos cobardes, sencillamente. Y es que la hipocresía del mal, más frecuente tal vez que la hipocresía del bien, no se ha estudiado lo bastante; y es que, claro, como consiste en alardear de todo lo malo, no parece hipocresía. Y no obstante, yo estoy seguro de que son más los buenos sentimientos que se ocultan, más las buenas acciones que dejan de realizarse por esta hipocresía del mal, que los sentimientos perversos y las malas acciones que se ocultan o dejan de ejecutarse por los otros hipócritas, los de la virtud. Si el malo parece tan malo, es porque los malos, claro está, son malos, y los buenos procuran parecer malos, y los buenos que no parecen malos parecen tontos.

Luisa.—Y en resumidas cuentas, ¡todo es malo!

Pepe.—Son malas las apariencias... pero aunque dicen que de apariencias se vive, no es cierto. En las horas graves de nuestra vida, resplandece la verdad sobre todas nuestras mentiras, y entonces es inútil que el mal quiera parecer bien, ni el bien mal. Yo he llorado muchas noches por cosas de que me había reído todo el día... Pero nadie me vió llorar, y muchos me habían visto reír. La verdad, ¿dónde estaba?

Luisa.—Tú lo has dicho antes: en la cobardía; en esa cobardía de lo bueno, que es...

Pepe.—Sí, eso, una cobardía; no rectifico, una cobardía casi, siempre, pero alguna vez acaso sea pudor... Nadie, por seguro que esté de su belleza física, se desnuda ante el primero que llega. ¿No es verdad?

Luisa.—¡Qué disparate!

Pepe.—Los más atrevidos, y las más atrevidas, sois en este caso las mujeres, y en reuniones de sociedad ofrecéis todo lo más algunas muestras—que yo no llamaría sin valor—de vuestra hermosura física. Pero... la completa, la total desnudez.

Luisa.—¡Pero qué cosas dices!

Pepe.—Pues la belleza moral tiene también su pudor; las almas delicadas no se desnudan así como así, ante el primero que llega.

Luisa.—Bien está. Pero una cosa es desnudarse y otra taparse tanto que parezca que tenemos que ocultar alguna imperfección.

Pepe.—Es que la verdadera bondad es alegre y bromea; se viste de máscara y parece locura. La falsa bondad es la que suele vestirse de señora y suele andar muy grave y triste... Desconfía siempre de esos sujetos austeros, de mano en pecho, que en cualquiera ocasión y por el motivo más insignificante alardean de su virtud o de su honor, de su honorabilidad, como dicen ahora, para que el vocablo sea más largo y tape más, como ropa de cola. ¿Pero dónde he leído yo que nadie puede saber de lo que es capaz en la vida, si no ha sido rey absoluto unas horas y no ha pasado hambre unos días?

Luisa.—Según eso, no es posible saber la verdad de nada ni de nadie...

Pepe.—¿La verdad? Si quieres saberla del que será tu marido, pregunta a unos y a otros: cada uno te dirá su verdad, y todas serán mentiras. Sería curioso leer unas cuantas biografías de uno mismo, escritas por diferentes personas: por nuestros amigos, por nuestros acreedores, por nuestros criados; parecerían mil biografías de otras tantas personas, y si uno mismo quisiera escribirla, tampoco sería la verdadera, porque siendo todos como somos, todos nos figuramos que somos de otra manera.

Luisa.—Entonces, la verdad...

Pepe.—La verdad en nuestra vida está en el corazón de los que nos quieren: los que nos quieren en todas las horas de nuestra vida, en los que alguna vez, de tanto querernos, hasta pueden creer y puede parecernos que nos odian, que ni el cariño, cuando es verdadero, puede ser el mismo todos los días, ni en todas las horas de nuestra vida, porque es... como la vida misma: y a su paso va con nosotros por los buenos y los malos caminos, en las horas tristes y las horas alegres, y no porque seamos de esta o de la otra manera, sino de cualquier manera que seamos. Es uno de tantas maneras, tan bueno y tan malo, tan débil y tan fuerte, tan heroico y tan cobarde... unas veces injusto hasta la crueldad, otras compasivo hasta la injusticia. Unas veces tan altos, que podemos creernos sobre todos los cariños y sobre todas las admiraciones; tan bajos otras, que de todo perdón y de toda misericordia necesitamos. Por todo esto, cuando vienes a buscar aquí la verdad, ¿sabes lo que yo creo?: que no es que dudas de Gonzalo; es que dudas de tí... Si temes que él no sea como tú le quieres, es porque tú no le quieres sea como sea. Ha sonado el timbre. Serán mis amigos... También él... Estás a tiempo... ¿Quieres esconderte? ¿Prefieres salir sin qué te vean? ¿Quieres oírles? ¿Prefieres oír a tu corazón?

Luisa.—No, no quiero saber nada, ni quiero oír nada. ¿Puedo salir sin que me vean?

Pepe.—Sí, ven conmigo, pasaremos por la puerta de la sala.

ESCENA CUARTA

Los mismos.—Criado.

Criado.—Los amigos del señorito. Les he dicho que esperen en el billar.

Pepe.—No; que pasen aquí. (A Luisa). ¿Dudas? Estás a tiempo.

Luisa.—No. ¿Hago mal?

Pepe.—Haces bien.

TELON

LA FLECHA DE LOS AEROPLANOS

Un soldado francés, en carta, cuenta un ataque de aeroplanos que presenció en el frente y describe los efectos de las pequeñas flechas de acero que usan los aviadores como arma arrojadiza.

De dos mil metros de altura, altitud a que se mantienen los aeroplanos sobre las líneas para evitar las balas, las flechas llegan al suelo con una velocidad de 130 a 140 metros por segundo. Cuando tocan a un hombre lo matan, pues lo atraviesan de parte a parte.

A pesar del casco penetran en el cráneo de seis a siete centímetros, y se ha visto a un soldado alemán materialmente clavado en el suelo por una flecha que le había atravesado el pie.

Actualmente los alemanes usan la misma flecha, y es el arma que más temen los soldados.

En los campos de batalla del Norte de Francia, donde se puede decir que no ha pasado ni un día sin que haya habido combates, los aeroplanos con sus flechas han acosado las tropas en ataque.

KITCHENER Y EL GENERAL FRENCH

Cuando Lord Kitchener llegó a la Colonia del Cabo, en la guerra boer, como jefe del Estado Mayor del Mariscal Roberts, uno de sus primeros actos fué llamar al general French, y entre ambos se entabló este diálogo espartano:

—¿Con 3.500 soldados se atrevería usted a libertar a Kimberley?

—Me atrevo.

—¿En qué tiempo?

—Si no he muerto, entraré en Kimberley el 15 de este mes, antes de las seis de la tarde.

Esto pasaba el 1.o de febrero.

—Bueno, general,—dijo Kitchener,—en usted confía la patria.

French, al frente de sus tropas, partió del campamento de Modder, recorrió 160 kilómetros de territorio muy difícil, venció a los soldados de Cronjé, y justo el 15 de febrero a las siete de la noche, con una hora sola de retraso, entraba a Kimberley y libertaba a la guarnición, que ya estaba extenuada y falta de víveres.

LAS MAS GRANDES ESTATUAS DEL MUNDO

En el Japón, el Buda de Kamakura tiene 15 metros de alto.

En Petrogrado, la estatua de Pedro el Grande tiene 16 metros.

En Munich, la de Baviera mide 15 metros, y en Westfalia, en Detmold, la estatua de Arminio, el célebre guerrero que luchó contra Roma, tiene 20 metros de alto.

En Lago mayor, la estatua de San Carlos Borromeo tiene 23 metros, y, por fin, la más alta del mundo es la de la Libertad, a la entrada del puerto de Nueva York, que tiene 46 metros de altura.

Este documento es propiedad de la Biblioteca Nacional "Miguel Obregón Lizano" del Sistema Nacional de Bibliotecas del Ministerio de Cultura y Juventud, Costa Rica.

ENGLISH SECTION

Anuncios de Ocasión

15 céntimos cada veinte palabras o fracción.
Por cada diez palabras de exceso, 5 céntimos.
No se admiten inserciones por menos de tres veces.

TENEDOR DE LIBROS.—Persona de edad madura, ofrece su profesión de contabilista al Comercio en general. También se hace cargo de trabajos por horas, de día o de noche.—Dirección: Apartado de Correo No. 776.

NECESITO un motor eléctrico de ½ o un caballo de fuerza.
IGNACIO CONEJO.

SE ALQUILA una casa higiénica cerca del tranvía del Pacífico. También otra amueblada, durante verano.
NICOLAS MONTERO.
Informes Botica El Aguila.

JOVEN DE BUENA FAMILIA desea encontrar alojamiento en una casa privada.—Dirigirse por carta al apartado 318.

BASTON en forma de caña con iniciales N. M. B. se me ha extraviado. Gratificaré devolución.
NICOLAS MONTERO.
Botica Española.

VENDO mi establecimiento del Mercado.—Condiciones con su dueno.
TRINIDAD CARVAJAL.

UN BUEN TRAPICHE. — Se vende uno de la Geo. Squier Mg. Co., usado pero en buen estado. Puede moler fácilmente 20 toneladas de caña diarias. Precio ₡ 800. Con buena garantía se da plazo para el pago. Entenderse con Miguel Guardia Carazo.

SOMBREROS DE PITA buenos y finos, a precios de competencia frente a Lehmann y a La Fama, vende Manuel Veiga.

SE ALQUILA una pieza con servicio interior y alimentos. Se admiten comensales. 200 varas al Norte del Telégrafo y 25 al Oeste, casa de la señorita Julia Reyes Quirós.

NEGOCIO. — En la administración de EL IMPARCIAL se vende papel de periódico a 10 céntimos la libra en cantidades hasta de 25 libras, y en cantidades mayores de 25 a 50 libras inclusive a razón de 8 céntimos y de 50 libras en adelante a 6 céntimos la libra. — Cartón superior para moldes de sastre, costureras, etc. etc., a 10 céntimos la libra. — Cartón inferior calidad, propio para trabajos de polvoristas y otros usos a 4 céntimos la libra.

GIROS SOBRE EL SALVADOR
Venden por cualquier cantidad y por telégrafo.
Pasaje Jiménez. Local No. 5.
E. A. Robles & Co.

MONUMENTO AL MAESTRO
SUSCRIPCION HASTA HOY:
₡ 3.782.90
Número de contribuyentes
742

A GREAT BATTLE IS RAGING FROM RIGA AS FAR AS THE ROUMANIAN FRONTIER.

PETROGRAD, 2nd A great battle is raging, or in other words, a series of combined battles are taking place towards the southeastern front, in which General von Mackensen's and general Pfanzer's troops are engaged on a line which extends from the Pripet river as far as the Roumanian frontier. It is estimated that a million and a half men are engaged in this struggle.

TO THE SOUTH OF PRIPET THE STRUGGLE CONTINUES WITH UNABATED VIOLENCE.

PETROGRAD, 2nd.—Along the front which extends from the Gulf of Riga to Pripet there has been no change. To the south of Pripet the struggle continues with unabated stubborness, along the Styr sector. Between Kovel and Sary we crossed over to the left bank of the Styr, in the vicinity of Cazartoryek, and occupied the village of Khrias. The enemy by means of a desperate counter attack attempted to force us to recrouss to the right bank of the Styr but this attemp failed. The enemy was also unsuccessful in their repeated attempts to dislodge us from the Mlasheff region.

To the southeast of Kolki we advanced towards the north of the Olika railroad station and organized this newly conquered position. Along the front which extends along the river Strypa we occupied the enemy's lines of thenches. In the region of Uscieszko we dislodged the enemy and forced its troops to retire to the right bank of the Dniester. Between Pritet and the front which extends near Roumania we reached as far as the enemy's wire entanglements and after crossing them succeeded in organizng the ground which was conquered.

In the Caucasus our reconoitering parties, on Friday night, attacked the Turkish advance posts, located on the bluffs of Mount Karatasch. To the south of Korassan our reconoitering parties bayoneted the sentries and entered as far as the defence works, occupied by the reinforcements, where they bombarded the retreats killing the survivors. To the south Lake Urumia a Russian detachment retired towards Mendoab, forced by the pressure of our superior forces.

AEROPLANE DUEL 3,000 METRES ABOVE EARTH

FRENCH MACHINE SHOOTS DOWN A GERMAN PLANE

PARIS, Dec. 29.—A thrilling aeroplane battle between a French and a German machine 3,000 metres above the earth is reported in last night's official French war report.

The French machine opened an effective machine gun fire on the other, and the latter exploded, plunging to earth with its two occupants. The statement follows:

"This morning one of our aeroplanes giving chase at a height of 3.000 metres to a German machine, was able to approach within a distance of twenty metres and attack it with machine guns. The enemy aeroplane took fire immediately and exploded. The two passengers fell within our line near Tilloloy.

"The day was comparatively calm. Artillery actions took place in Artois, in the sectors of Loos and Givenchy, and between the Somme and the Oise, in the region of Fouquescourt.

"In the face of the activity of the enemy artillery our guns opened action with great violence. Observations made by aeroplanes enabled us to establish the efficacy of our fire.

"Fighting with grenades continued to the east of the Butte de Souain, where we made progress. Between the Argonne and the Meuse, near Bethincourt, our batteries destroyed reservoirs containing suffocating gases.

PRESIDENT POINCARE AND PRINCE ALEXANDER OF SERBIA GREET EACH OTHER ON NEW YEAR'S DAY.

PARIS, 2nd.—On the occasion of New Year's Day President Poincaré and Prince Alexander of Serbia sent each other telegrams bearing their personal greetings.

YOU CAN MAKE MONEY
with our business propositions. Don't slave for others work for yourself. We teach you how. You need no capital. Drop us a line and get full particulars.
AGENCY PAN-AMERICAN COMMERCIAL COMPANY, Post Office Box 800, San José.

One of President Wilson's wedding presents

This cut shows Rev. Herbert Scott Smith, rector of Saint Margaret's Episcopal church who officiated the ceremony. On the left may be seen one of the wedding gifts: a state of Pocahoutas.

THE KAISER ORDERS THE CITY OF BELGRADE TO BE CHRISTENED WILHELMSBURG.

PARIS, 2nd.—Several members of the Red Cross who returned from Serto General von Mackensen that city of state that the Kaiser gave orders to General von Mackensen that the city of Belgrade should be recristened with the name of Wilhelmsburg.

A SQUADRON OF FRENCH AEROPLANES ERRONEOUSLY BOMBARD THE GREEK CAMP NEAR SALONIKA.

LONDON, 2nd.—An aerial squadron composed of French aeroplanes, upon returning to Salonika after a reconoitering flight, erroneously dropped bombs on the Greek camp, where a soldier was wounded. General Sarrail immediately sent an apology to the Greek Government.

IMPORTANT FRENCH OFFICIAL REPORT WHICH SHOWS NUMEROUS FRENCH SUCCESSES.

PARIS, 2nd. — An official report reads as follows: "Last night we disorganized several German patrols to the south of Wayly and an intermitent cannonnading took place between the Somme, the Woevre sector and Flyrey. No important events took place along the balance of the front. Between the Havre and the Oise our artillery silenced the enemy's batteries. In the region of Amy, to the south of Roye, between Soisons and Reims, fighting with mines has taken place. Two mines were exploded in the region of Troyon and a third one near Pompelle. To the south-east of Rheims, in the Vosgues, our artillery showed great activity. During the afternoon the enemy's long-range guns fired ten shots on the suburbs of Nancy where two inhabitants were killed and seven were wounded. The material losses were slight. We immediately attacked the gun which had done the damage.

According to a Belgian official report violent artillery duels have taken place along the Yser. The Yperles bateries silenced the enemy's artillery in the vicinity of Mercen and disorganized an enemy's detachment near Poesel."

MOUNT ETNA AGAIN EMITS MOLTEN LAKE

CATANIA, Sicily. Dec. 27.—Mount Etna is active again. It is emitting red-hot lava which, streaming along the sides of the mountain and melting the snow, produces a wonderful effect, especially at night.

In addition cinders and smoke form and umbrella-shaped cloud above the volcano.

SINCE THE WAR BEGAN THE KING OF ITALY HAS RESFUSED TO LEAVE HIS SOLDIERS EVEN FOR A FEW DAYS.

ROME, 2nd.—At the New Year's ceremonies, the Ministers, Senators, Deputies and higher officials, in order to greet the King were forced to go to the front, instead of doing so at the Palace. This great change was quite noticeable at the capital, increasing the King's popularity, who since the beginning of the war has refused to leave the soldiers even for a few days.

INTERNATIONAL NEWS SERVICE

LONDON.—British newspapers attack President Wilson's message in their editorial colums today.

"We cannot say that Mr. Wilson's theory of morals will increase the respect of the outer world for the official attitude of the White House, "says the Pall Mall Gazette. "The educated better clases of America will be unable to imitate the equanimity with which President Wilson contemplates Germany's career of treachery and torture."

The Westminister Gazette issues an "appeal", saying:

" 'We appeal to the American people that, if they are unable to help us by positive assistance, not to hinder us by asserting neutral rights of commercial interests to the prejudice of our naval power."

BERLIN, (Via Sayville N. Y.).—Constantinople reports well organized Senussi and Tripolitanians occupied whole Valayet Tripoli with head quarters in Sukeldshuma one hour and half from town Tripoli. Senussi also entered Kasasyrt where Italians completely defeated. Italians lost 6.000 dead plenty arms ammunition captured.

PARIS.—The Teutons have inaugurated new tacties in the Balkans consisting of the employment of minimum troops and a maximum of artillery. They are economizing on human material, which it takes twenty years to produce, while relying on their big guns which their shops seem able to supply in inexhaustible abundance.

It is certain that Field Marshal von Mackensen had not more than 175,000 Germans in addition to 80,000 Austrians, but they had artillery sufficient for 1,000,000 men, according to the pro-war theory. They employed five guns where only one would have been used in previous wars. The result was the Teutonic infantry seldom came in contact with the Serbs who were deluged with shells and were unable to display their traditional bravery.

The lesson of the Serbian campaign is that Germany, realizing that she is at the end of her resources in men, now hopes to crush the allies by the sheer weight of metal. It is our duty to be immediately ready to meet a similar phalanx of guns on our front by still further increasing the numbers of our batteries.

Cigarrería EL PROGRESO
Llegaron los cigarrillos "Flor de Cuba" y en adelante llegarán mensualmente siempre frescos y renovados. Lo mismo que un extenso surtido de puros de las mejores marcas de Habana y Jamaica y todo lo referente al ramo de cigarrería.
CAMBIO DE MONEDA Y COMPRA DE GIROS

"CHICLETS"
Ya no es un pasatiempo el mascar Chiclets como en un principio parte del público creía.
Constantemente recibimos felicitaciones de personas honorables, dándonos las gracias porque han tenido el éxito anunciado por nosotros de que MASCAR CHICLETS SIGNIFICA NO PADECER DE DISPEPSIA.
Si usted está propenso a padecer de esa enfermedad, ya sabe: masque Chiclets.
Gold Palacios y Co., Agentes
Pasaje biménez, San José

"LA TEMPESTAD'
200 varas al Sur del
Palacio de Justicia
Teléfono No. 354
Comprando sus víveres en este establecimiento economizará la mitad de su dinero. Especialidad en el café molido que vendemos al por mayor y menudeo. Cacao molido a 40 céntimos la libra.

Para cualquier dolor en cualquier lugar no hay como
Yerbas Mexicanas
En todas las Boticas.
E. RAWSON,
Agente.

Es urgente que sepa esto
Todo lo que se vende en "La Tienda Azul", es de buen gusto y nuevo. Si usted es persona de buen gusto y le agrada lo elegante y lo bueno vaya a "La tienda Azul".
El más precioso surtido de pañoletas y chalecitos, propios para regalos de Pascua y Año Nuevo los encontrará usted en "La Tienda Azul".

Richard Kriebel
Dentista Alemán
HA TRASLADADO su despacho a su nuevo gabinete, situado 150 varas al Oeste del Palacio de Justicia

Desea usted paladear algo exquisito?
Se sienteUd. débil o nervioso? =:= Trasnochó Ud?
Se agitó demasiado en el baile?=:= Pretende casarse?
Pues beba
Ponche Inglés
Su esposa, su novia, sus amigas, toda dama de buen gusto agradecerá a Ud. el regalo de una botella
De venta en todas las cantinas

RELOJERIA SUIZA
Calle del Carmen
Acaban de llegar muchas mercaderías en joyas y relojes; también artículos de fantasía, en broches, anillos, etc., de poco valor, para regalos.
Relojes de pulsera para señoras, surtido variado.
PRECIOS BARATOS - CORDIALI-

"La India"
El mejor surtido de juguetes para niños. Confituras especiales para regalos de Pascua y una variedad de laterías, dulces y frutas cristalizadas.
TOMAS FERNANDEZ Y HNO.

EL MEJOR REGALO
Que usted podrá hacer en Noche Buena a su esposa, hijos, amigos o a su novia, será una *Cámara Kodak*, que en todo tiempo, y sobre todo en verano, nada hay más útil, sugestivo e interesante para grandes y chicos.
Antes de comprar un aparato fotográfico en otra parte, sírvase ver nuestro gran stock y no olvidarse, *que en el ramo de fotografía todo lo vendemos a precios de fábrica.*
No se olvide que como en años anteriores, tenemos un surtido de más de *doscientos modelos de Kodaks de todos tamaños. Para prestar a nuestra numerosa clientela, sin cobrar un céntimo por el servicio del aparato e instrucciones para el manejo de él.*
—DESARROLLO E IMPRESION——ORDENES POR CORREO—
ROBERT HERMANOS
Almacén de Ropa Hecha

Librería Española, Imprenta, Encuadernación, Fábrica de sellos de Hule, Relieves
de María v. de Lines. San José -:- Cartago y Limón.
Se ha puesto a la venta el conocido Almanaque Costarricense para 1916.
30 años consecutivos de publicación con éxito completo.
Arreglado al Meridiano de San José de Costa Rica con las mareas de Puntarenas en la edición de papel
Precios en papel 2 hojas) 15c uno. ₡ 1-50 doc. ₡ 12 el ciento. En cartón: ₡ 0.30 uno. ₡ 3-00 doc. 25-00 el ciento.
Acabamos de recibir "El Año en la Mano" Enciclopedia de la vida práctica para 1916. 1 tomo rústica 1-00 colón. Por correo 1.30.
Almanaques Amor y Cupido, publicaciones festivas para 1916 -sólo para hombres-. 1 tomo rústica C|. 1-00. Por correo C|. 1-20.

Este documento es propiedad de la Biblioteca Nacional "Miguel Obregón Lizano" del Sistema Nacional de Bibliotecas del Ministerio de Cultura y Juventud, Costa Rica.