Número suelto: 5 cts.
Suscripción mensual:
Un colón

EL IMPARCIAL

DIARIO DE LA MAÑANA

El periódico de más circulación en Costa Rica

Año III || San José, Costa Rica, A. C., jueves 22 de Marzo de 1917 || Número 574

SECCION CABLEGRAFICA

Los lecheros y la Municipalidad

Ahora, como los lecheros se han visto eximidos del pago de los impuestos, y por tal motivo se ha suprimido la oficina de análisis de leche, muchos de ellos tendrán lugar para adulterar su artículo; y de aquí que provenga una competencia bastante ilimitada.

Está visto que si tal sucediere, aunque nosotros no lo creemos por cuanto que se establecerá el servicio de análisis en diferentes puntos de la capital, hiría en perjuicio de los lecheros honrados, que expenden la leche sin revolverla con sustancia alguna. Y decimos que va en perjuicio de ellos, por la circunstancia de que entonces vendría una competencia grande, que es lo que precisamente tratan de evitar muchos lecheros.

Para ello han resuelto llevar a la Corporación Municipal un memorial firmado por unos cuantos lecheros, pidiendo al Municipio que acuerde establecer un precio fijo en el expendio de la leche.

En ese escrito los firmantes exponen con claridad de detalles las anotaciones que dejamos hechas, y esperan que los señores ediles atenderán con justicia la solicitud, evitando así una marcada competencia.

Pero lo repetimos, esto no sucederá, pues hay que tomar en cuenta que el Departamento de Sanidad ha dictado sus medidas necesarias a fin de evitar toda posibilidad de adulteración de leche, siendo una de ellas la de encargar a sus empleados, para analizar en cualquier punto y a cada momento aquel artículo de primera necesidad.

Para ello, los celadores usarán los nuevos aparatos que han sido importados de los Estados Unidos, y que son muy cómodos para practicar el análisis rápidamente.

Sabemos que el lechero que vendiere su artículo en estado de adulteración será castigado conforme lo indica el respectivo reglamento, y que las autoridades están dispuestas a cumplirlo estrictamente. De aquí que tal adulteración de la leche no se lleve a efecto.

Un baile en la Escuela de Artes y Oficios

Todos los miembros del comité que prepararon la magnífica carroza de los obreros del cantón de Catedral, obsequiaron el domingo por la noche, con un lucido baile a las señoritas que figuraron en dicha carroza, durante la gran manifestación.

Ese baile tuvo lugar en uno de los espaciosos salones en que se encuentra establecida la Escuela de Artes y Oficios.

Tomaron parte los obsequiantes y un número considerable de bellas señoritas que fueron invitadas, y que dieron mayor lucidez a la fiesta con su presencia. Una orquesta bien selecta amenizó el acto, que estuvo lleno de animación; notándose en todos los allí presentes una alegría inmensa y un regocijo bien marcado.

Para esta fiesta fue atentamente invitado el Jefe del Estado, pero este caballero presentó sus excusas por cuanto que tuvo que estar atendiendo ciertos asuntos de gran interés durante ese día. En virtud de ello, el General Tinoco envió a su Ayudante de Campo, Coronel don Roberto Tinoco, el que fue finamente atendido y agasajado por todos aquellos señores.

La fiesta, siempre animada, no terminó antes de la media noche, hora esa en que todos los invitados comenzaron a desfilar, plenamente satisfechos por las atenciones de que fueron objeto de parte de los organizadores.

La carestía de víveres

Cada día aumenta más la carestía de víveres y por consiguiente se hace sentir más las crisis de comestibles, que actualmente ha llegado a un período de encarecimiento tal, que ya casi se hace imposible, para las gentes pobres, proveerse de artículos de primera necesidad.

El alza de los precios ha sido, por decirlo así, casi de improviso. Mucho tiempo venían manteniéndose los precios entre el alza y la baja, pero nuestro mercado registra hoy los más altos que conocen.

Tenemos, por ejemplo la manteca, uno de los artículos que hace mucho tiempo se cotizaba al precio de ₡45.00 el quintal, vendiéndose hoy a ₡90.00.

También el arroz, los frijoles, el maíz y demás granos han subido de una manera alarmante.

Sabemos que el Municipio tomará medidas tendientes al abaratamiento de los artícullos de principal consumo.

Los artículos que nos venían del extranjero principalmente los géneros, han sufrido un alza considerable.

Las cobijas de lana, que anteriormente costaban ₡12.00 y ₡13.00, se venden a ₡19.00 y ₡20.00. De aquí puede calcularse la carestía de los demás que han aumentado cinco y hasta diez puntos.

Y si seguimos pasando revista, encontraremos que en general, cualquier mercancía extranjera trae marcado el precio, mucho más alto, que meses atrás.

SABADO EN EL "TREBOL"
MACISTE

La detención de un carterista

El activo cuerpo de investigación continúa cosechando cada día nuevos triunfos en el ramo de investigaciones Policiacas.

La mañana del sábado se presentaron en las oficinas de Investigación dos campesinos diciendo que un individuo al parecer extranjero, los había intentado bolsear.

Inmediatamente el Coronel Pinaud envió a dos de sus expertos a practicar las investigaciones del caso, los cuales dieron por resultado la detención de un individuo de nacionalidad cubana, que dice llamarse Raúl de la Paz, de oficio chofer.

Cogido infraganti

El acusado viste bien y gastaba dinero. Frecuentaba los teatros, retretas y centros más concurridos de San José. El día que se celebró la gran manifestación patriótica, dos campesinos departían en una de las esquinas de la Avenida Central. El cubano en cuestión, como notara que uno de ellos tenía en sus bolsillos una fuerte suma de dinero, se acercó a ellos sigilosamente y le metió la mano en el bolsillo, sacando algunos billetes. Pero en esa primera tentativa no logró sacar toda la suma: metió nuevamente la mano en el bolsillo del campesino, pero quiso la casualidad que en esos momentos otro acompañante notara los movimientos del cubano y agarrándolo fuertemente por las muñecas, le quitó el dinero.

La captura

El cubano logró desasirse de las manos del campesino, pero no contaba con que la garra del Coronel Pinaud le cayera muy pronto encima y, en efecto, pocas horas después fué capturado en el Hotel Castilla.

Será expulsado

El carterista cubano será galantemente invitado a abandonar el país, pues el Coronel Pinaud y los suyos están dispuestos a expulsar del territorio a un sinnúmero de apaches que viven en esta ciudad.

Sábado en el "TREBOL" MACISTE

Robo a un norteamericano

La tarde del domingo fué robado un norteamericano de los que viajan en calidad de turistas, recién llegados al país.

En unión de algunos compatriotas que no hablan español se dirigieron a los barrios bajos, con la idea de echar una cana al aire. Llegaron a una casa "non sancta" y allí dispusieron celebrar la fiesta.

En los momentos en que saboreaban unas botellas de cerveza, se presentó un individuo y se dispuso a llenar las copas, ofreciéndose después como mozo de servicio.

La dueña de la casa le dijo al turista que se quitara el saco y lo colocara en una silla, a lo que complaciente accedió. Momentos después se dispuso a pagar el gasto, encontrándose con que había desaparecido la cartera.

Notado el robo se puso en conocimiento de la sección investigadora siendo detenida la dueña de la casa y algunas de sus compañeras, declarando de ellas que el individuo que se ofreciera como sirviente había robado la cartera.

Horas después fué detenido el acusado, y aunque negó el hecho al principio confesó después ser el autor del robo el cual ascendía a la suma de doscientos cuarenta y seis dólares, suma que había enterrado en la parte Sur del Cementerio.

Acompañado del teniente Cartín y de los detectives Fernández y Silverio se dirigió a aquel lugar y allí fué recuperado casi todo el dinero, pues algunos billetes que faltaban fueron encontrados en poder de otros dos sujetos que los habían recibido como premio a su complicidad en el robo.

Los tres se encuentran a la disposición del juez que instruye la sumaria.

CONTINUAN RETIRANDOSE LOS ALEMANES PERSEGUIDOS POR LOS INGLESES.

LONDRES, 20. — La persecución del enemigo continúa. Nuestra caballería y vanguardia echa para atrás a la retaguardia alemana. El terreno ganado tiene una profundidad, término medio, de ocho millas y fuera de las ciudades ocupadas nos hemos posesionado de 40 pueblos y aldeas. Esta mañana el enemigo hizo incursión contra las trincheras de Loos y también al noreste de Iprés, las que fueron rechazadas.

EL NUEVO GABINETE FRANCES

PARIS, 20. — El nuevo Gabinete se ha formado como sigue: Ministro de Relaciones y primer ministro, Ribot; Justicia, Viviani; Guerra, Painleve; Marina, Lacaze; Municiones, Alberto Thomas; Hacienda, Thierry; Interior, Molvy; Instrucción Pública, Julio Steeg; Obras Públicas, Georges Desplas; Comercio, Clementel; Agricultura, Fernando David; Subsistencia, Mauricio Violette; Obras, Bourgeois; Colonias, André Mignon; Subsecretario de Aviación, Daniel Vicent.

LOS ESTADOS UNIDOS CONTINUAN PREPARANDOSE PARA LA GUERRA.

WASHINGTON, 20. — Los oficiales de teléfonos y telégrafos celebraron una conferencia en la Secretaría de la Guerra, a fin de perfeccionar planes para el establecimiento de rápidas y eficientes comunicaciones, caso de que estallase la guerra.

LO QUE DICE EL EX-MINISTRO NORTEAMERICANO EN BUCAREST.

NUEVA YORK, 20. — Ha llegado Vopicka, ministro americano en Bucarest. Dice que después de la toma de la capital de Rumania se le intimó que su presencia no era deseada. Se dirigió a Berlín, de donde trató de regresar a los Estados Unidos lo más pronto posible. La situación en Rumania fué terrible; moría la gente de hambre. Muchas veces no había que comer en la Legación y había que mandar gente a buscar pan. Señoras de la más alta sociedad llegaban a las puertas de la Legación a pedir que comer.

DECLARACIONES DEL CANCILLER ALEMAN VON BETTHMANN.

NUEVA YORK, 20. — Anuncia la Transocean que von Betthmann, después de referirse a la gigantesca tarea interna que nos espera después de la guerra, dijo que era necesaria una política extranjera enérgica, y que tanto la política extranjera como la interna son posibles únicamente si los derechos políticos de la comunidad son tales que todos los miembros de ella pueden cooperar gustosamente en los asuntos públicos.

Durante la guerra todo el mundo, los pobres como los ricos, han contribuído con su sangre. Pero no podemos ganar si faltase un solo eslabón de la cadena. Anterior a la guerra los intereses de la clase obrera fueron opuestos a los de los patrones, pero tengo la esperanza de que la guerra curó todo aquello.

LAS BAJAS SUFRIDAS POR LOS ALEMANES.

LONDRES, 20. — Las bajas alemanas durante el mes de febrero fueron; muertos, heridos muertos y de enfermedad, 13.826; prisioneros, 1.396; faltan 7.279; gravemente heridos, 12.451; ligeramente heridos, 25.519; Durante el mes de enero las bajas fueron 77.534. Total desde que principió la guerra, 4.087.692.

BAJAS EN LA OFICIALIDAD DEL EJERCITO BRITANICO

LONDRES, 20. — Nuestras bajas durante el mes de febrero fueron 417 oficiales muertos, 831 heridos y 37 desaparecidos. Total en toda la guerra, 56.365; de éstos 16.879 fueron muertos, 36.021 murieron de sus heridas y faltan 2.465.

ROOSEVELT CALIFICA LA ACTITUD DEL GOBIERNO NORTEAMERICANO DE GESTO HUECO.

NUEVA YORK, 20. — Roosevelt ha hecho una larga exposición sobre la situación actual. Entre otras cosas dice: "Hace siete semanas rompimos con Alemania lo que fué un paso altamente propio, pero no pasa de ser un gesto hueco, porque no hemos hecho nada en el sentido de prepararnos. Antes al contrario, hemos pasado el tiempo discutiendo el pabo del chantage que pide Colombia. ¿Dónde están los hombres como aquel ministro americano que le dijo a Napoleón I: "Millones hay para la defensa, pero para la contribución ni medio"? Alemania desprecia la timidez en cualquiera forma que se halla. Ella hace guerra con energía; parece que la guerra submarina ha fracasado, pero nosotros que estamos aprovechando no hemos hecho nada para asegurarnos o vindicar nuestro honor sino hemos estado contentos de agacharnos detrás de la flota inglesa. Tal situación es intolerable para todo americano que se respeta. Que hagamos frente al peligro y defendemos con nuestras propias fuerzas".

FRATERNIDAD YANQUI MEXICANA.

EL PASO, 20. — El general Bell y su Estado Mayor asistieron a un lunch en Juárez, que se obsequió en honor de Murguía. Después éste acompañó al general Bell en un viaje al fuerte Bliss, donde se efectuó una revista de la tropa y una partida de polo. Pershing manifestó a Murguía que se sentía muy contento con las buenas relaciones que ahora existen. El 7o. regimiento de infantería está tomando el tren en el fuerte Mc Pherson para cuidar a los prisioneros alemanes.

CAÑONEO Y HUNDIMIENTO DE BOTES DE SOCORRO BELGAS POR SUBMARINOS ALEMANES

NEW YORK, 20.—Avisan de Stovenger por vía de Londres, que un submarino cañoneó el bote del vapor de socorros belgas, matando a los pilotos primero, segundo y tercero y a 5 tripulantes. Dos de los cinco vapores de socorro, llevando salvo conducto alemán, han sido hundidos en el llamado Canal Seguro.

EL JAPON COMPRO A PORTUGAL LA ISLA DE MACAO

NEW YORK, 20.—Anuncia la Transocean que Japón ha comprado a Portugal la isla de Macao.

DIMISION DE EMPLEADOS EN FINLANDIA

LONDRES, 20.—Avisan de Copenhague por la vía de Reuter que, según anuncia el *Tid. d. Berlinske* dimitieron la mayor parte de los Gobernadores de distrito y oficiales finlandeses, viendo que no hubo oposición a la revolución. Es muy popular el nombramiento de Roditcheff, Gobernador de Finlandia porque es partidario de las aspiraciones finlandesas.

COMENTARIOS DE LA PRENSA ALEMANA SOBRE LA RETIRADA DE HINDENBURG

BERLIN, 20.—Comentando la retirada del frente occidental, el *Tages Zeitung* dice: Esta no es la primera retirada estratégica que ejecuta Hindenburg. Hay que recordar la retirada de Varsovia y la parcial evacuación de Transilvania. Hasta la vez las retiradas de Hindenburg han rendido el ciento por ciento de provecho. Así es que los alemanes podrán ver con ecuanimidad las medidas que toma el Generalísimo que seguramente son precursoras de otros éxitos." Dice el *Morgen Post*: Los alemanes pueden y deben tener la mayor confianza en sus Jefes y especialmente en Hindenburg y sus hábiles consejeros, como Lutendorff. Podemos esperar con confianza el desarrollo de los acontecimientos. Dice el *Vossich Zeitung*: No hemos de olvidar que el mismo Hindenburg comenzó la campaña de Transilvania con una retirada y q' en 1914 evacuó una faja de Polonia para asestar un golpe con la rapidez del rayo a los rusos. Ahora es nuestro el frente occidental.

AGENTES ALEMANES TRATAN DE PONER EN SERVICIO LA ESTACION INALAMBRICA DE SAN ANDRES

PANAMA, 20.—Pasajeros que llegan a Colón cuentan que agentes alemanes tratan de hacer funcionar de nuevo la estación inalámbrica en la isla de San Andrés situada a 230 millas al Norte de Colón. Muy al principio de la guerra la estación fué cerrada por una nave exploradora, después de una presentación eficaz que hizo la Gran Bretaña a Colombia.

MARINOS ARGENTINOS EN HUELGA

BUENOS AIRES, 20.—Los tripulantes de los barcos fluviales se han declarado en huelga a fin de que se haga efectiva su demanda de que no se deben dar empleos sino a los miembros de la Confederación de Obreros. Alegan que la casa Mihanorich Limitada viola el convenio celebrado con la Confederación, valiéndose de cualquier pretexto para sacar de su empleo a los miembros de dicha Confederación.

NUEVA INCURSION DE ZEPPELINES EN INGLATERRA

LONDRES, 20.—Despachos recibidos de las villas del Sureste de Inglaterra, indican que los zeppelines penetraron como 25 millas dentro del país pero que no llegaron a ningún puerto importante. Varias bombas cayeron en los distritos rurales. No hay noticia de desgracias personales. Por la vía de Amsterdam se sabe que en Berlín se ha publicado la noticia de que el viernes por la noche naves aéreas anduvieron sobre Inglaterra; que vieron en la área de Londres no menos de 50 o 60 focos eléctricos los que ayudaron en el bombardeo. Los aviones ingleses participaron en el combate sin aproximarse a los zeppelines.

CAIDA DE UN ZEPPELIN

PARIS, 20.—Cayó el zeppelín número 439, en Champaña. Esta nave aérea fué una de las que hizo la incursión a Inglaterra, y fué dañada por los aviones ingleses.

EN SANTIAGO DE CUBA

SANTIAGO, 20.—Los marinos americanos se embarcaron hoy, dejando solamente pequeños resguardos. Se espera que mañana los cubanos tendrán una policía organizada, lo que permitirá el embarque de todos los marinos.

Sábado en el "TREBOL" MACISTE

MARSHALL EN FAVOR DE COLOMBIA.

EL VICEPRESIDENTE DE LOS ESTADOS UNIDOS PIDE PRONTO ESTUDIO DEL TRATADO Y DICE QUE ES DE GRANDE IMPORTANCIA APROBARLO Y SINCERARSE CON COLOMBIA. EXISTE GRAVE PELIGRO. WASHINGTON TRATA DE LOGRAR UNA ENTENTE AMERICANA PARA LIBRARSE DE INTRIGAS EUROPEAS. — ESPECIAL CUIDADO PARA MEXICO Y COLOMBIA.

WASHINGTON, marzo. — El Secretario Lansing desmintió la noticia de la prensa de que el Departamento de Estado estaba preparando la publicación de un bosquejo de las intrigas y los complots alemanes, y agregó que ni siquiera se había pensado en ello. Mientras el Departamento de Servicio Secreto sigue explorando todo el país en busca de espías, el Departamento de Estado tiene como ocupación un gran plan internacional que unirá a las tres Américas en más estrechas relaciones que antes. Este plan tiene por objeto frustrar todo complot y toda intriga que venga de Europa. Se sabe que varias repúblicas sudamericanas han escuchado la palabra de los agentes alemanes. Los Estados Unidos, mientras tanto, intentan ejercer una gran de presión sobre dichos países, consiguiendo al mismo tiempo el apoyo de otros para la proyectada alianza y para un entendimiento. De fuente autorizada se anuncia que los agentes diplomáticos americanos están comunicando las miras del Gobierno de Washington a los Gobiernos de Centro y Sud América, y Estados Unidos se halla convencido de que de estas representaciones diplomáticas se derivará mucho bueno. Como salvaguardia contra posibles eventualidades a causa de intrigas alemanas en la ciudad de México y en Bogotá, el Departamento de Estado hace esfuerzos para captarse la simpatía de naciones donde se tienen celos de México y Colombia.

El Vicepresidente Marshall ha hecho una apelación para que se estudie prontamente el tratado con Colombia y se pague a esta República quince millones de dólares por la pérdida de Panamá, y dice en ella textualmente: "Este tratado tiene que pasar entre los asuntos de mayor importancia para los Estados Unidos. Por nuestra parte nosotros no deberíamos perder más tiempo ni vacilar sobre una cosa del pasado, y yo estoy, seguro que el tratato pasará al Senado. Para indicar la extrema amenaza que corre el Canal de Panamá en caso de una alianza entre Colombia y Alemania si nuestro país declarara la guerra, baste recordar que la vía interoceánica está a 400 millas de la costa colombiana, la que los submarinos alemanes podrían usar como base para sus ataques contra el Canal. En tales circunstancias y por la situación de Colombia, creo que deberíamos hacer el pago y que, aún cuando no estuviéramos moralmente obligados, sería peligroso no hacerlo".

Sábado en el "TREBOL" MACISTE

DESCARRILO UN CARRO DEL TRANVIA

Anoche, como a las siete, descarriló el carro número cinco que conducía el motorista número 13, Juan Bautista Castillo y el conductor número 15, Carlos Barrantes.

El incidente tuvo lugar en la línea terminal del Hipódromo, porque al detener la marcha del carro se aflojaron los breques faltándole la vía.

Tanto el motorista como el conductor resultaron ligeramente golpeados. Por fortuna el carro no conducía pasajeros.

Sábado en el "TREBOL" MACISTE

"Ediciones Minúsculas"

Bajo la dirección de don Mario Cruz reaparecerá en breve la colección literaria con cuyo nombre encabezamos estas líneas.

Dicha colección fué fundada por los meritísimos intelectuales Paco Soler y Julián Marchena.

Deseamos larga vida a tan simpática publicación.

La exportación de ciertos artículos

Ya se hacía sentir la necesidad de que se tomaran algunas medidas que evitaran la exportación de ciertos artículos a los mercados del exterior. Por eso la prohibición de exportar carne destazada y en pie, aves de corral, huevos, arroz, manteca, mantequilla, queso, maíz, frijoles, arbejas, papas, yucas, camotes, chayotes, zapayos, ayotes y otros decretada por la Secretaría de Hacienda ha sido muy bien recibida por la opinión pública.

La crisis mundial brinda muy buenos precios a las naciones productoras de aquellos artículos de fácil consumo indispensables para la vida, con grave daño para las clases trabajadoras.

Halagados por los buenos precios había aumentado el número de los acaparadores; y éstos, no obteniendo en nuestros mercados los precios que satisfacieran su codicia, los exportaban a los del exterior donde les producían pingües ganancias.

Nuestro país, a pesar de haberse dado el nombre de eminentemente agrícola, no produce todavía todo lo que consume, siendo una de las causas principales del abandono de la agricultura la falta de buenas vías de comunicación, que permitan el transporte de los artículos con relativa comodidad y con pequeño costo.

Sin embargo, últimamente y en vista de la mayor demanda, los cultivos se han ensanchado y cuando pensábamos palpar los beneficios de una mayor producción adquiriendo aquellos artículos más indispensables para el sustento a precios razonables, se atravesaba el acaparador enviándolos a otros mercados que le brindaban mayores ganancias, viviendo nosotros a las puertas de la miseria.

De los artículos de mayor consumo, producidos por nuestro suelo, quedaban aquí los de inferior calidad, y esos los pagábamos a precios fabulosos.

La disposición de la Secretaría de Hacienda tiende a favorecer al pueblo, a las clases proletarias. Prohibida la exportación de aquellos artículos, se quedarán en nuestros mercados y los precios bajarán como consecuencia de la abundancia.

DE NUESTROS CANJES

COLOMBIA Y EL CONFLICTO YANQUI

"Los Estados Unidos han sido, en el horror del cataclismo, unos grandes traficantes con su neutralidad. Nunca, a lo largo de la guerra se han levantado a vigilar por los principios del Derecho de Gentes. Sus escándalos diplomáticos y sus algazaras sólo estallan cuando les echan al agua un bulto de mercancías o les entorpecen un itinerario comercial.

"A la encuesta del Presidente Wilson, en que quiere nuestro humilde pensamiento sobre su nueva actitud en el conflicto, deberíamos contestar, sencillamente: "*en la complicación yanqui-germánica somos neutrales desde la cabeza hasta los pies*. No fumamos, porque aún estamos fumando el cigarro litigioso de Panamá".

(De *El Tiempo*, Bogotá).

LOS PARTIDOS DESAPARECEN

El pueblo de Costa Rica, pequeño en número pero grande en concepciones minúsculo y viril, nos demuestra de lo que es capaz el patriotismo bien entendido. ¡Fuera la división interna, que con el color como pretexto, abre zanjas! En nuestra hermana del Sur ya no hay republicanos, ni civilistas, ni nacionalistas. Hay sólo costarricenses celosos.

Y si hubo alguien que, mareado en las alturas del Poder, se engañó con celajes extraños, ¡cómo probó el pueblo su consciencia, arropándolo en el trapo amarillo del traspiés y hundiéndolo en el olvido! Cómo hasta en los que estaban con él se efectuó la transformación, el procedimiento que sacrifica el interés de la amistad personal por el amor a la patria.

Ahora los costarricenses, arreglando sus asuntos en el seno de la familia, no presentarán costado accesible al extraño espía. Ya se sabe que los ladrones de pueblos acompañan a la acción el más simple pretexto. Sean minuciosos los que han logrado mantener el tesoro de la integridad siempre vivo, a fin de seleccionar el fruto de las viñas patrias.

Ya en Costa Rica no hay partidos políticos. ¡Sólo hay costarricenses!

Aprendamos nosotros de ese pequeño pueblo vecino, laborioso y honrado, patriota y sincero; tengámoslo presente los que todavía creemos en un porvenir de justicia y de solidaridad común entre pueblos hermanos.

(De *El Imparcial*, Managua).

Notas informativas

Caminando por esas calles de Dios se encontraba Melico Para., un ciudadano pacífico que se ocupaba en filosofar sobre la manera de formación de los golpes eléctricos y su poder sobrenatural en el cuerpo humano, cuando sintió que un puño de acero caía pesadamente sobre sus carrillos. Medio aturdido por aquel improvisado golpe, volvió la cara, y pudo ver a un sujeto que ya le preparaba un segundo golpe.

Pero Melico, dióle con el bastón hasta el punto de dejarlo con cuatro molares y dos incisivos menos.

Momentos después, el escándalo; y luego la policía que se presenta para conducirlos a la Comisaría.

Ana, una muchacha coqueta y apasionada, tuvo la ocurrencia de merendar una oreja de su amigo Cleto Navarro, con quien tiene sus enredillos ligeros.

Eso disgustó a Cleto, quien se vió con el físico deteriorado y de aquí que con un cuchillo firmara el porte de la caricia en los bien pintarrajeados carrillos de Ana.

En la Comisaría Ana declaró haber sido un arranque de amor y cariño, pero tendrá que estar a la sombra no menos de quince días; y Cleto se vió obligado a pagar una multa para poder quedar vagando a los cuatro vientos, mientras sale libre su amiga.

Otra muchacha amante del arte coreográfico y que trae mareados a más de cuatro curiosos que la conocen, es Honoria Orelas; frágil y voluptuosa mujer que seduce con sus excitantes contorsiones cuando se encuentra bajo el influjo del licor.

Ayer, nada menos, tuvo la humorada de simular una danza de Salomé; con la única diferencia que la túnica era . . . más vaporosa de lo necesario. Danzaba frente a su casa, haciendo gozar a más de algún curioso.

Pero un policial, sereno y frío, sin ponerse nervioso la sujetó por los brazos, y con ella caminó hacia la prevención.

Con el carácter de autoridad desvalija a una señora

Esto es ya bien sabido de todo el público. Muchos individuos desocupados, siempre empeñados en idear la manera de hacer de las suyas, se han venido valiendo de la artimaña de usar placa de policía, para presentarse ante cualquier persona a la que engañan fácilmente y luego la roban a sus anchas.

Días pasados se presentó un sujeto en la casa que habita Narcisa Angulo. Cuando la señora salió a la puerta, el sujeto le presentó la placa, diciéndole ser autoridad que iba a practicar un registro en el interior de la casa, a fin de conocer las condiciones higiénicas.

La buena señora, dando fe a las palabras del individuo, le dejó entrar sin tomarse la molestia de vigilarle, y como no hubiera dentro de la casa más personas que ella, el desocupado pudo practicar detenidamente el examen en todos los objetos que allí se encontraban.

Media hora después salía el individuo, llevándose algunos objetos de valor, entre ellos alhajas, cubiertos de plata y pañuelos.

Cuando Narcisa notó el robo, ya el sujeto hacía dos horas q' se había marchado para no volver a aparecer más por aquellos lugares.

No se han cerrado las matrículas

Muchos padres de familia no han querido llevar a sus hijos a la escuela por motivo de haber tenido conocimiento de que las matrículas se han cerrado. Debemos hacer saber a dichos padres que aún no se han cerrado y que hay lugar para niños en las escuelas siguientes:

Escuela de la señora Tilia Montero de Rojas, solamente en el cuarto grado, para niños y niñas. Para niños hay también lugar en los grados primero y segundo.

En la escuela que regenta don Juan Rudín, hay matrícula para niños en los grados segundo y quinto.

En la Escuela de Niñas No. 5 (al lado de la Soledad), hay matrícula para niñas en los grados tercero y quinto.

Este documento es propiedad de la Biblioteca Nacional "Miguel Obregón Lizano" del Sistema Nacional de Bibliotecas del Ministerio de Cultura y Juventud, Costa Rica.

ECOS DE LA MANIFESTACION

El distrito de la Merced en la manifestación del 18

La colaboración del Club "27 de Enero" del distrito de la Merced en la gran fiesta del domingo, es muy digna de tenerse en cuenta por la actividad e interés con que tomó a su cargo el papel que debía desempeñar en aquel torneo del patriotismo.

No queremos dejar pasar desapercibida la meritoria labor del Presidente efectivo de dicho Club, el entusiasta correligionario don José Vargas Cervantes hábilmente secundado por el infatigable Secretario don Miguel Angel Salazar, de quienes nos consta que durante las 36 horas que precedieron al desfile de la manifestación, no han tenido un segundo de reposo.

Tampoco hemos de escatimar elogios para el digno Tesorero don Domingo Vargas a cuyo desprendimiento y oportuna dirección se debe la mayor parte del éxito alcanzado.

La opinión pública toda, está de acuerdo en que la elegante carroza presentada por el Club de la Merced, en asocio de los vecinos de La Uruca fué uno de los números más lucidos de la fiesta, tanto por su precioso arreglo debido al buen gusto del artista don Francisco Castro Meléndez, como por el simbolismo simpático que encerraba.

Era una carroza adornada completamente de flores, y en ella tres encantadoras señoritas representando la Paz, el Progreso y la Libertad.

Emilia Villalobos Adelaida González y Sarafina Maffio, eran aquellas preciosas perlas de quienes a no dudarlo, sintieron envidia las flores que llevaban a su derredor.

Doña Zelmira de Capella, acompañaba a aquella trinidad de ángeles, portadora del valioso estandarte con que el Club de La Merced obsequió al General Tinoco

Los miembros del Centro en referencia, han de estar altamente agradecidos de la oportuna cuanto galante cooperación de la amable y simpática Zelmira.

EL ESTANDARTE

Es una joya histórica que a buen seguro guardarán con amor el General don Federico Tinoco y su noble y distinguida esposa doña María Fernández de Tinoco.

Es una alegoría de alto entendimiento y de más altos fines: en aquella tela hay estas inscripciones sobresalientes: REGENERACION, PATRIA, JUSTICIA.

Regeneración significa para el pueblo costarricense en los actuales momentos, la promesa de un porvenir de orden en materia administrativa, iniciada por el Jefe Provisorio del Gobierno, don Federico Tinoco, secundado por los hombres de talento y experiencia de quienes ha sabido rodearse con admirable tino.

Patria, la tierra adorada nuestra, por la cual estamos obligados a derramar hasta la última gota de la sangre de nuestras venas.

Justicia! la que están obligados a impartir los altos tribunales de la República, y la que debe garantizar en primer término el Jefe actual del Estado, que ya debe considerarse como el futuro Presidente Constitucional de la República de Costa Rica porque su nombre está esculpido en el corazón de todos los ciudadanos amantes del progreso y prosperidad de nuestra tierra.

Es una enseña por otra parte valiosa; fué elaborada en pocos, muy pocos días por manos hábiles y adorables no tanto digamos por lo que saben hacer, como por la buena voluntad que desplegaron desde el propio momento en que se hicieron cargo de tan significativa labor; esas manos, esas voluntades, esos corazones e inteligencias angelicales están inscritos en el catálogo de la ciudadanía costarricense con los nombres de Carmen Villanea Zamora y Teresa Villanea Zamora.

Las virtudes de estas dos violetas costarricenses nos impiden hacer de ellas elogios que podrían empañar sus merecimientos o apagar su fragancia.

El estandarte está hablando, como si fuera una persona animada con soplo de vida, lo que aquellas manos interpretaron.

¿Quién dió la idea? Fué el Presidente del Club, el popular Varguitas. ¿Quién animó la idea? Fué don Miguel Angel que trazó en un papel unas líneas, indicó la figura de un sol y escribió las leyendas y el tamaño; fué don Ismael Villanea, quien se encargó de dar todos los pasos a fin de que la obra quedara completamente terminada.

Fueron también las portaestandarte, señoritas Emilia Villalobos, Adelaida González y Serafina Maffio, quienes dieron clara a los anhelos de los distritos de la Merced y de La Uruca, bajando de la Carroza y poniendo en manos del General Tinoco la significativa ofrenda, con estas breves líneas que pronunció, conmovida por la emoción, la señorita Maffio:

"Señor: os hago depositario de este pendón, símbolo del Progreso de nuestra amada Costa Rica. Os lo entrego, respetuosamente, confiada en vuestro honor de caballero y con la seguridad de que al aceptarlo, haréis del futuro de nuestra patria mucho mejor que su pasado."

Las tres señoritas iban vestidas de blanco y llevaban en el busto cruzada una banda representando los tres partidos históricos con esta inscripción cada cual: banda verde: Progreso; banda roja: Libertad; banda azul: Paz. Lo cual daba a entender que los bandos han desaparecido y se han amalgamado en un sólo sentimiento que es la causa del General Tinoco.

Los distritos de La Merced y La Uruca, en la imponente manifestación del domingo han dado una prueba elocuente de su labor patriótica.

Sentimos mucho no poder reproducir la Nota oficial de la Directiva del Club de la Merced con la cual fué ofrecido el Estandarte, pero esperamos oportunidad de hacerlo más adelante.

SABADO EN EL "TREBOL"
MACISTE

La manifestación espartana

Ha sido un verdadero acontecimiento en los anales de este olvidado rincón de Costa Rica el grandioso contingente que el cantón de Esparta ha prestado en la soberbia manifestación celebrada en honor de nuestro bizarro Presidente, General don Federico A. Tinoco.

Alegría inusitada causó en todos los corazones ver desfilar una multitud de ciudadanos que iban a testimoniar, con su presencia en la capital, su adhesión y simpatía al general Tinoco, el salvador de las libertades patrias que un Gobierno impopular había puesto al borde del abismo.

Nueve carros repletos de espartanos; pero de espartanos libres que no quieren, que detestan el dominio nefasto de los caciques.

Todas las falsas especies regadas por un grupillo opuesto para impedir que la mayoría aplastante de los espartanos libres concurriera a la ovación fueron de nulos resultados. Consiguieron apenas si traer unos pocos.

Se pudieron contrarrestar estas influencias y concurrieron no menos de 500 ciudadanos, es decir ciudadanos libres que no quieren el dogal de la esclavitud.

El grupo contrario, apesar de la marimba y distribución de guaro en el Mercado, no pudo presentar sino el reducido número de setenta y bien contados.

Las grandes opresiones engendran las grandes rebeldías. Lo que se siembra eso se recoge.

Puede una colectividad sufrir por años y años regímenes de opresión y de fuerza; pero viene un día en que esa misma colectividad como un solo hombre se yergue altiva para castigar a los liberticidas, a los que siempre han luchado a la sombra de todos los gobiernos, no para cultivar el árbol robusto de Bien, sino para hacer medrar la planta ponzoñosa del Mal.

Así se castiga a los que se creen que una sociedad es un hato de carneros: haciéndoles el vacío. De esta manera se ha patentizado en fecha tan memorable la altivez de los espartanos.

Sabemos gobernarnos en casa sin auxilio de estos "providenciales" que la mala estrella nos depara.

El actual Gobierno, que bajo tan buenos auspicios tomó posesión del mando, inspira confianza de que los males del caciquismo en varios pueblos de Costa Rica — sobre todo en los costeños — serán extirpados de raíz para poder empujar el carro del progreso con un vibrante GO AHEAD.

ESPARTANO

Esparta, 19 de marzo de 1917.

SABADO EN EL "TREBOL"
MACISTE

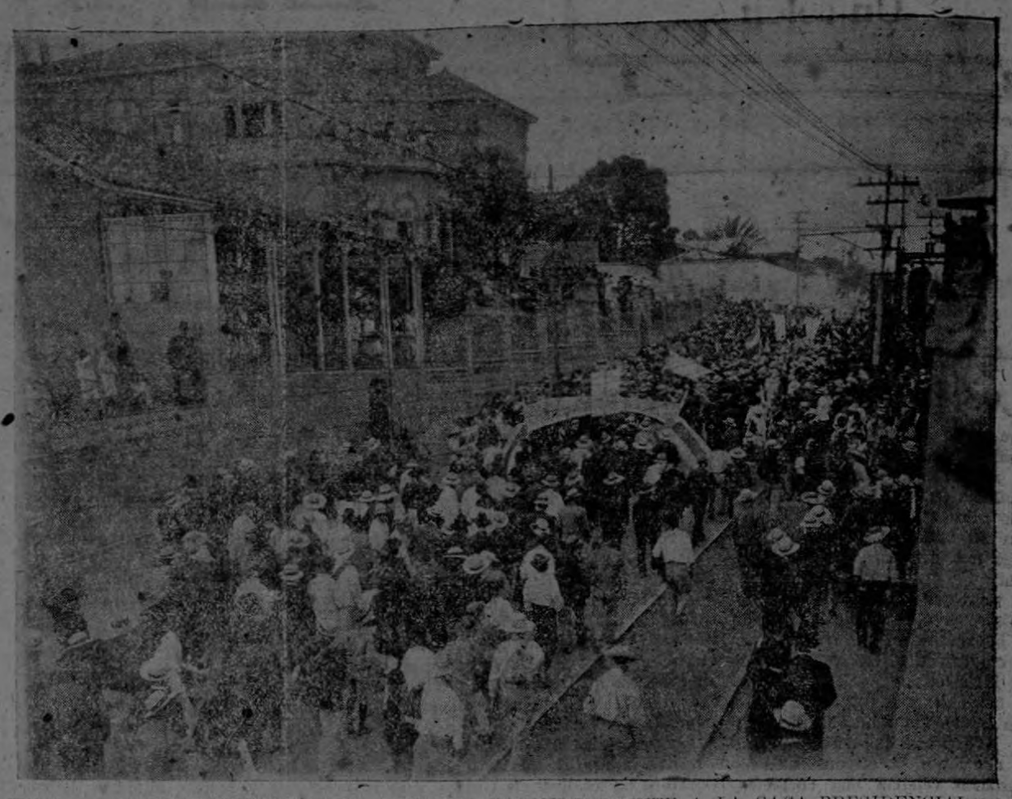

LOS MANIFESTANTES DE HEREDIA PASANDO FRENTE A LA CASA PRESIDENCIAL

LOS MANIFESTANTES DE HEREDIA

Ampliamos nuestra información anterior manifestando que de la provincia de Heredia llegaron a San José mil cuatrocientos sesenta manifestantes, en veinticuatro carros del ferrocarril, en cuyo número no están incluídos los pertenecientes a la progresista ciudad de Santo Domingo. Además, vinieron por la carretera trescientos noventa jinetes elevándose la cifra a mil ochocientos cincuenta, superando a los cálculos que se habían hecho respecto de la entusiasta provincia de Heredia.

Tan satisfactorio resultado se debió al esfuerzo y entusiasmo del Comite organizador y especialmente al Licdo. don Manuel Sáenz Cordero, don Juan Rafael Doblas, don Carlos Lizano y don Roberto Jiménez.

Debemos advertir que los gastos que originó la manifestación de Heredia fueron costeados por los organizadores.

SOCIALES Y PERSONALES

—Guarda cama a consecuencia de una afección en el oído el caballero don Adriano Arié.

—Enferma de cuidado se encuentra la estimable señora doña María Quirós de Bonilla.

—Hoy sale para el puerto del Atlántico don Rafael González Ramírez, acompañado de su señora esposa.

—Para el mismo puerto sale el Gobernador de aquella provincia, don Aristides Jiménez Tinoco, acompañado de su señora esposa doña Rosa Veiga de Jiménez.

—Del Guanacaste regresaron a la capital don Maximiliano Soto y su señora esposa doña Vera Field de Soto.

—De Cartago se encuentra entre nosotros don Mario Jiménez Tinoco.

—En el tren que conduce a Puntarenas salieron la estimable familia del Coronel don Eduardo Calsamiglia y la apreciable señorita Margarita Roldán.

—Completamente restablecido se encuentra el niñita Alli Anderson.

—De Puntarenas estuvo entre nosotros don Luis Agustín Guido.

—De Cartago regresó la simpática señorita Rosa Rodó.

—De Limón se encuentra entre nosotros don Juan Romagosa, Capitán de aquel puerto.

—Para Cartago salió el Director de Bandas don J. B. Freer.

—Procedente de Cartago y de paso para Puntarenas, estuvo en esta capital don Juan Guido Matamoros.

—Para Limón, en donde va a ocupar un alto puesto, salió en la mañana de ayer el joven don Juan de Dios Rodó Acosta. Deseámosle feliz viaje.

—De Puntarenas regresó don Donato Rodríguez.

—El Licenciado don Ramón Buitrago mante se encuentra bastante delicado de salud.

—El estado de salud del Presbítero don Ricardo Salas sigue siendo satisfactorio.

—Ayer regresó a Limón don Juan Romagosa, quien permanecía en esta capital desde hace algunos días.

—Salió para San Isidro la señorita Lupita Sandoval.

—Procedente de la Línea Vieja se encuentra en esta capital don Guillermo Borbón González.

—Estuvo entre nosotros, procedente de San Pedro de Poás, don Napoleón Galindo.

—De los Estados Unidos, a donde fué en viaje de paseo, regresó don Arturo Aguilar.

SABADO EN EL "TREBOL"
MACISTE

MORDIDO POR UNA VIBORA

En terrenos que posee la Municipalidad de Alajuela y que están destinados al cultivo de la pita, fué mordido ayer por una víbora de las llamadas de cascabel, uno de los peones que allí trabajaban.

Fué conducido al hospital, donde se le hizo la primera cura.

El estado del paciente es grave.

No Se Descuiden las Heridas

PARA las heridas, las cortadas, las llagas o las magulladuras, aplíquese inmediatamente un poco del linimento Minard que se puede obtener en cualquier botica o tienda general. Es absolutamente puro y maravillosamente antiséptico, capaz de obrar milagros con su poder curativo. Promueve asimismo la circulación de la sangre y les restaura la vitalidad a las partes lastimadas o heridas, ocasionando una curación rápida. No mancha absolutamente, es fácil de aplicar, limpio y económico. Cuando se descuidan las heridas puede sobrevenir una enfermedad seria y el envenenamiento de la sangre. Es prudente tener en todo tiempo disponible una botella del linimento de Minard, para aplicarlo inmediatamente.

Minard's Liniment Mfg. Co.
Framingham, Mass., E. U. A.

LINIMENTO MINARD
DETIENE EL DOLOR

DE OROTINA

Ha pasado el gran movimiento de la manifestación efectuada el 18, en honor al señor General Tinoco. Todos los vecinos de este cantón, que tuvieron la dicha de estar presente en aquel solemne acto, se muestran muy satisfechos de haber cumplido con el deber que les imponía el patriotismo. Todos, con caras placenteras relatan a sus esposas e hijos aquel espectáculo grandioso, nunca visto, en Costa Rica. Los que por causas apremiantes no pudieron asistir al gran festejo enviaron felicitación al señor Presidente Tinoco, ofreciéndole, una vez más, su adhesión y simpatías.

—Muy próxima tenemos ya la celebración de la Semana Santa. Nuestro apreciable cura, Ramírez llevado de muy buenas intenciones para este pueblo, se propone celebrarla con la mayor solemnidad posible. Al efecto, los caballeros don Ismael Barth y don Crisanto Vargas, secundando la obra benéfica del señor cura, han hecho una contribución entre los vecinos del lugar para ayudar a los gastos que demanda dicha celebración, y que por lo general son bastante fuertes.

Por otra parte, nos permitimos suplicar a la Honorable Corporación Municipal, se digne ordenar el riego de las calles para esos días, con el fin de evitar la polvareda que habría, con motivo de las procesiones, y esto causaría grandes incovenientes.

—Las escuelas marchan con toda regularidad; la mayor parte de los niños asisten, con excepción de algunos que no se han presentado. Pero ya la Junta de Educación tomó cartas en el asunto y de seguro a estas horas ha impartido órdenes a los Jueces y Comisarios Escolares para hacer llegar a aquellos que hasta la vez se muestran renuentes.

—La Junta de Educación del Distrito de Mastate, tiene el proyecto de levantar un detalle, este año para dar forma, a la construcción del local escolar, conforme el plano oficial. Ojalá sean ciertas estas aspiraciones de la Junta; es una necesidad que ya se hace sentir en aquel lugar; pues la población escolar aumenta considerablemente, y los locales que actualmente alquilan, no dan cabida a todos los niños; y por estas circunstancias los que no pueden estar en aquella escuela, se ven en la necesidad de asistir a las de este centro a pesar de los serios inconvenientes que ofrecen estos viajes. Además, con local propio, habrá otro maestro auxiliar y aun los alumnos de tercero y cuarto grado podrán recibir sus clases en sus propias escuelas.

CORRESPONSAL

SABADO EN EL "TREBOL"
MACISTE

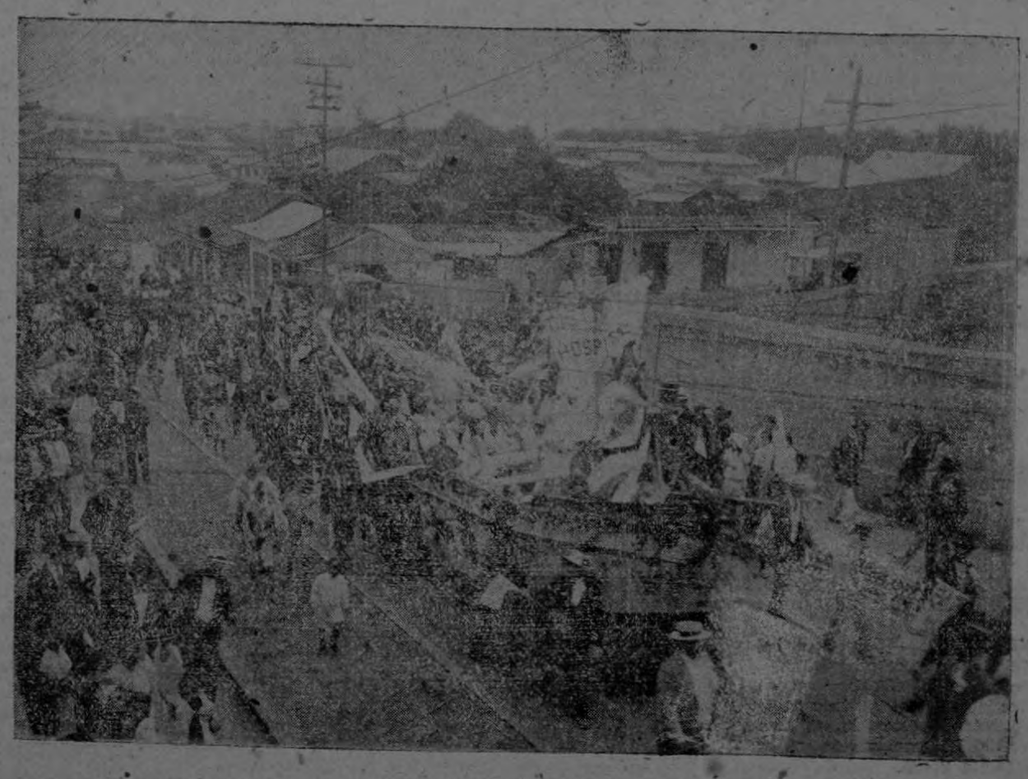

PASO DE LA CABEZA DE LA MANIFESTACION FRENTE A LA CASA PRESIDENCIAL

SALUDO

Tuvimos el gusto de saludar ayer en nuestra Redacción a los estimables amigos señores don Juan Suárez y don José Tendero, caballeros españoles que residen en Orotina, donde tienen establecidos sus negocios.

Los señores Suárez y Tendero llegaron a esta ciudad con motivo de la gran manifestación que llevaron a cabo el domingo en San José los pueblos de la República.

Les deseamos muy grata estadía.

DON JUAN VARANI

Falleció

Su viuda, Teresa de Varani, sus hijos: Pedro Varani, Frenecia Varani de Cadet, Lidia de Varani, Augusto Cadet, nietos y demás familia, suplican a sus amistades concurrir a los funerales que se celebrarán hoy, a las cuatro y media de la tarde, en la Parroquia de San Pedro del Mojón y después acompañar los restos al Cementerio del mismo lugar.

El cortejo saldrá de la casa de habitación de la familia del finado, sita en el cruce del alto de la estación de Atlántico, a las cuatro de la tarde.

San José, marzo 22 de 1917.

TEATRO VARIEDADES - Jueves 22 de Marzo

HOY! DEFINITIVA ULTIMA FUNCION de los incomparables artistas ALEGRIA Y ENHART REPRISE a petición general de la extraordinaria y aplaudidísima CORRIDA DE TOROS - ENHART émulo de Belmonte - Exito insuperable - El soberbio drama policiaco en 4 partes LOS LADRONES DE PARIS

TEATRO ACTUALIDADES

Hoy Jueves, la estupenda obra policiacá LOS APACHES DE LONDRES No confundirla con LOS APACHES DE PARIS - Luneta o palco 0.25 Pide un NACIONAL de B. A. González - Ventas al por mayor en la Cantina del Teatro

Este documento es propiedad de la Biblioteca Nacional "Miguel Obregón Lizano" del Sistema Nacional de Bibliotecas del Ministerio de Cultura y Juventud, Costa Rica.

TEATRO NACIONAL

EMPRESA A. BRACALE

VIERNES 23. Debut de la gran Compañía de Bailes Rusos y de la eminente e incomparable

PAVLOWA

con el grandioso bailable en dos actos del maestro Delibes

COPPELIA

Y SEIS DIVERSIONES

Maestro Director y Concertador: A. SMALLENS

PRECIOS DE LAS LOCALIDADES POR LAS 8 FUNCIONES

Palcos de 8 asientos	₡ 500.00
" " 6 "	" 375.00
" " 4 " secretos	" 300.00
Butacas	" 50.00
Lunetas	" 45.00
Palco de Galería 1a. fila	" 24.00
" " " 2a. "	" 16.00

PRECIOS DE LAS LOCALIDADES POR FUNCION

Palcos de 8 asientos	₡ 75.00
" " 6 "	" 60.00
" " 4 " secretos	" 40.00
Butacas	" 8.00
Lunetas	" 7.00
Palco de Galería 1a. fila	" 3.50
" " " 2a. "	" 2.50
Galería General	" 1.00

Continúa abierto el abono a las 8 únicas funciones en la Sastrería y Camisería "New England", Avenida Central, al lado de "La Geisha".

COMPROMISO MATRIMONIAL

Nuestro buen amigo don José Roig ha decidido desertar del campo de los solteros, uniendo su suerte a la de una bella y gentil señorita alajuelense.

Pepe Roig es hombre trabajador, de lucha, que se halla hoy al frente de un acreditado establecimiento, en cuya labor le ronríe la fortuna.

Anticipamos nuestros votos de ventura por los futuros contrayentes.

PARA CURAR UN RESFRIADO EN UN DIA

Todo el mundo toma el LAXATIVO BROMO QUININA (*Pastillas.*) Los boticarios devolverán el dinero si deja de curar. La firma de E. W. GROVE se halla en cada caja. Hecho por la PARIS MEDICINE CO., St. Louis, E. U. de A.

SABADO EN EL "TREBOL" *MACISTE*

PARA LOS GRUESOS QUE QUIERAN ADELGAZAR.

Deberán comer con moderación, respirar profundamente y tomar un poco de aceite de korein.

Personas gruesas, particularmente aquellas que pesan 5 o más kilos de su peso normal, se alegrarán saber que pueden reducir con facilidad sus carnes, sin necesidad de dejarse morir de hambre ni de dedicarse a ejercicios fuertes y molestos.

Para conseguir adelgazar sólo habrá que comer con moderación, adquirir la costumbre de respirar profundamente, al aire libre, y tomar algunas gotas de aceite de korein cuatro veces al día.

El aceite de korein puede comprarse encualquier botica, ya preparado en cápsulas, cinco gotas en cada cápsula. Bastará con tomar una cápsula después de cada comida y una al tiempo de acostarse. Su costo no es muy elevado, se garantiza que no son perjudiciales a la salud, no tienen sabor, son fáciles de tomar y no pierden tiempo en dedicarse a su misión de hacer desaparecer toda acumulación de grasa o gordura que exista en el organismo.

En muchos casos, dos o 3 semanas de tratamiento con el aceite de korein ha sido suficiente para empezar a notarse la rebaja en peso y reducción de carnes. Los pasos como que se aligeran, se siente uno más liviano, la piel presenta un aspecto firme a la vez que suave, las labores no parecen tan pesadas, renace el entusiasmo y la animación a medida que van desapareciendo las carnes superfluas.

Toda persona que desee rebajar algunas libras o kilos no debe dejar pasar esta oportunidad de probar el aceite de korein, pues con toda seguridad que verá satisfechos sus deseos y habrá encontrado lo que buscaba.

Se halla de venta en San José: en la BOTICA FRANCESA, BOTICA ORIENTAL y NUEVA BOTICA DE SAN JOSE.

Notas varias

LE ROBAN HASTA LOS PANTALONES.

He aquí que a un pobre campesino lo han dejado los cacos hasta sin pantalones.

El caso es que se había hospedado en un hotelucho, de muy mala fama, por cierto, para levantarse al día siguiente y dirigirse al Mercado para verder una mercadería que había traído de su pueblo.

Al día siguiente, al levantarse se encontró sin los pantalones.

Preguntado el propietario del hotel qué había sido de sus pantalones, contestó que no sabía.

Momentos después notó que la mercadería había también desaparecido del lugar en donde la había dejado guardada.

La policía investiga el caso.

UN ACCIDENTE.

En la calle doce Sur, se registró un lamentable accidente que ha traído graves consecuencias para la señora Mariana Mena.

En su casa, y dentro del solar, había dejado su esposo una bestia, a la cual Mariana se encargaba de darle de comer.

Cuando más distraída se encontraba le dió dos coces la bestia en el estómago, haciéndola perder el conocimiento y produciéndola una hemorragia que costó mucho contenerla aún con los axilios médicos.

RESFRIADOS CAUSAN DOLOR DE CABEZA

EL LAXATIVO BROMO QUININA desvía la causa.—Se usa en todo el mundo para curar un resfriado en un día. La firma de E. W. GROVE se halla en cada cajita. Hecho por la PARIS MEDICINE CO., St. Louis, E. U. de A.

Teatro Variedades

Ha terminado la temporada Alegría-Henhar, duetto cómico que tan buenos ratos hizo pasar a los josefinos. Compromisos adquiridos por los geniales artistas con otras Empresas, los han llevado a provincias, donde cosecharán la gloria y provecho que cosecharon en San José.

La Empresa del Variedades siguiendo la costumbre establecida presentará a sus favorecedores cintas de gran metraje e impresionadas por artistas de putación en Europa y América.

Próximamente proyectará en la pantalla la película intitulada "Los Misteriros de New York".

A esta película seguirán otras de la misma serie.

A LOS GANADEROS

Ya nadie ignora que a los animales hay que darles SAL SOL, pues es el mejor remedio para curarles la orinadera de sangre, las garrapatas y como estimulante y refresco es el mejor medicamento que se ha conocido. De venta en la BOTICA LA ESTRELLA, calle del Pacífico, de Adolfo de Lemos.

Sábado en el "TREBOL" MACISTE

Paseo a Puntarenas

Muy lucida va a resultar la excursión que han organizado la "Sociedad Federal de Trabajadores" y el "Centro Social de Tipógrafos" para la Semana Santa en nuestro bello puerto del Pacífico. Hasta la fecha han sido muchos los tiquetes vendidos, dada al circunstancia de lo económico del pasaje y los cuatro días de estadía en el puerto.

Así, pues, los obreros de la capital, disponiendo de los días que la Semana Mayor les deja libres, se trasladarán a respirar los aires porteños.

El secreto de la huérfana

RUIDOSO EXITO DE LOS JUEVES DE MODA EN EL ELEGANTE TEATRO **TREBOL**.

Esta noche tendrá lugar en el aristocrático Teatro **TREBOL** el segundo **Jueves de Moda**, inaugurado el pasado con éxito muy lisonjero. Nuestra sociedad ha correspondido admirablemente a los esfuerzos de la Empresa y asiste con especial gusto a esas funciones de moda.

La de esta noche promete ser superior a la pasada. La orquesta, integrada por quince profesores, y bajo la batuta del competente maestro Páez ejecutará un brillante concierto sinfónico, entre cuyas piezas figuran verdaderas obras de arte musical. Se tocará **Anhelos** el celebrado pasillo del autor nacional Julio Fonseca, una admirable selección de la ópera **Fausto** y se estrenará una notable fantasía sobre la opereta **La Criolla** y muchos otros números.

Subirá a la pantalla cinematográfica la sublime cinta artística **El Secreto de la Huérfana**, admirable obra de la vida real, ULTIMA cinta en colores que ha salido de los talleres de **Pathe** y que es una verdadera maravilla. Las célebres actrices de **La Comedie Francaise** Mlle. VIOLET BOVY y Mlle. LEONTINE MASSARD hacen una interpreatción magistral.

No se pueden pedir más atractivos para un programa teatral por lo que no es aventurado el asegurar que el simpático TEATRO TREBOL obtenga en su SEGUNDO JUEVES DE MODA aún más éxito que en su inauguración, pues seguramente que las señoras y señoritas que no asistieron a la primera función concurrirán a ésta atraídas por la novedad que la Empresa ofrece a sus clientes.

Sábado en el "TREBOL" MACISTE

AVISO

Suplico a las personas que se les envió localidades para la función celebrada en el Teatro América, el viernes 16 del actual, se sirvan cancelarlas al Tesorero, a la mayor brevedad posible.

DOMINGO V. VARGAS.

TINTORERO

es el oficio del Sr. Hilarión Olvera, 3a. Dr. Barragan, 101, ciudad de Mexico, quien después de padecer nueve años se curó con las

PASTILLAS del Dr. RICHARDS.

Estaba débil, pálido, nervioso. No podía comer nada. Todo le hacía daño.

El general Tinoco en Tres Ríos

Tres Ríos, 21.—A las once de la mañana de ayer llegó a esta población el Presidente Provisional de la República, general don Federico Tinoco Granados.

Permaneció hora y media en la casa del Licenciado don Manuel Coto Fernández. Terminada la visita pasó a la Jefatura Política, regresando después a San José.

El viaje lo hizo el general Tinoco a caballo y acompañado de sus edecanes.

CORRESPONSAL

La Gran Compañía de Bailes

En carro especial agregado al tren de pasajeros llegará esta tarde a San José la gran Compañía de bailes rusos, dirigida por la eminente bailarina Anna Pavlowa, la artista coreográfica de mayor fama conocida.

El debut será mañana viernes, con la obra de gra nespectáculo en dos actos y música deliciosa, intitulada "Coppelia."

Ocho serán las funciones que ofrecerán al público josefino y las obras que darán en el "Nacional", son: *Giselle, Coppelia, Raymonda, La hija mal cuidada, Chopiniana, La noche de Walpurgis, La flauta mágica, Preludios, Invitación a la danza, Campos de nieve, Baile egipticn, El despertar de las flores, Amarilla, Los siete hijos del rey, Baile oriental, Bailes españoles, Orphé y Muñeca encantada.*

La temporada de bailes será espléndida.

La fiesta deportiva del lunes

Como estaba anunciado, el día lunes 19 de marzo, tuvo verificativo la hermosa fiesta deportiva que los Teams "Grecia" y "Mozarán" habían organizado en honor del distinguido caballero don José Joaquín Tinoco, Ministro de la Guerra.

La partida de foot-ball estaba anunciada para las 4 p. m., no dió principio a esa hora, porque los deportistas josefinos esperaban la llegada del señor Ministro quien por sus muchas ocupaciones no pudo presentarse sino hasta las 5 p. m., hora en que los cuatro costados de la Plaza estaban completamente llenos de espectadores.

Rifadas las casas entre los capitanes Aguilar (Morazán) y Estrada (Grecia), tocó la casa ventajosa por el viento y el terreno, es decir la del Norte, al Team "Grecia".

Enseguida dió principio la partida, atacando el Morazán fuertemente, mediante una buena combinación de sus fowards Valerio y Aguilar, ataque rechazado por la defensa del "Grecia". El juego estuvo durante unos quince minutos completamente dominado por el "Morazán" debido a la desorganización del ataque del "Grecia"; pero una vez que se organizaron sus fowards, el juego cambió visiblemente, tocando al "Morazán" defender su goal ante admirables combinaciones de los fowards Gutiérrez, Artavia, Estrada y Fonseca.

Debido al fuerte viento que soplaba y a lo pésimo del terreno que se defendía, la defensa del "Morazán" hizo unos cuantos *corners*, y al ser castigado uno de ellos, el back Rivera, del "Morazán", hizo un penal que fue castigado por el Juez conforme lo disponen las Reglas del Juego. Tocó al foward Gutiérrez tirar el penal, quien lo hizo de una manera admirable, logrando hacer el primer punto a favor del "Grecia".

Siguió el juego siempre dominado por el Team "Grecia", logrando un segundo punto mediante una lucida combinación de los fowards Gutiérrez y Estrada. Ya para concluirse el primer tiempo, el Team "Grecia" logró hacer un tercer punto gracias a un error de Rivera, back del "Morazán", que cabeceó en contra de su Team. Terminó el primer tiempo llevando el Team "Grecia" tres puntos contra ninguno del "Morazán". Después de un corto descanso dió principio el segundo tiempo tocando ahora la casa ventajosa al "Morazán", lo que hacía esperar un empate, pero no sucedió así, pues el Team "Grecia" no solamente hacía una defensa admirable, sino que sus fowards atacaban con mucha tenacidad: sucediendo todo lo contrario en el "Morazán" Team que completamente se desorganizó debido a la falta de disciplina y a la poca corrección del foward Quirce, quien se concretó a promover disgustos con todos sus compañeros, a tal extremo que el foward Valerio, el único que combinaba admirablemente con Aguilar, tuvo que retirarse del juego y el Juez amenazó a Quirce con retirarlo del juego si continuaba con sus impertinencias.

Después de atacar con todo empeño los fowards del Team "Grecia", lograron marcar el cuarto punto a su favor terminando el juego con el triunfo del "Grecia" por cuatro puntos contra ninguno del Team "Morazán".

El juego resultó como se esperaba, muy bien jugado y por consiguiente muy interesante. Solamente hubo que lamentar una caída del conocido y rápido foward Valerio en la cual se dislocó el pulgar de la mano derecha y el sinnúmero de *corners* que ambos Teams hicieron debido al fuerte viento que soplaba y al malísimo terreno en que se jugaba.

De los jugadores citaremos por haber se distinguido en el juego a los señores Gutiérrez, Palacios, Gómez, Jiménez, Estrada y Fonseca, de parte del Team "Grecia" y a los señores Valerio, Bermúdez y Aguilar, de parte del Morazán.

Los guarda líneas señores Salazar y Baldares estuvieron muy activos.

El Juez señor Garnier, estuvo bastante bien, pero no obstante dejó de pitar una falta del señor Palacios y un hand del señor Bermúdez, ambas faltas se cometieron en el área del penal.

La Banda Militar de Heredia amenizó la partida.

PENALTY

Leyendo "La Gaceta"

Cartera de Gobernación

En sustitución de don Alejandro Madrigal, que pasa a desempeñar otro puesto, fué nombrado Jefe Político del cantón de Santa Cruz el Teniente Coronel don Tobías Delgado Sojo.

Cartera de Policía

Fueron nombrados Agentes Principales de Policía de Chomes y Tabarcia respectivamente, los señores don Arturo Carazo Molina y don Francisco Sandí Porras.

—Agentes de Policía de Cot y San Nicolás de Cartago, a los señores don Ramón Navarro y don Ramón Aguilar Torres.

ECOS DE LA ASAMBLEA DE PROFESORES

VIII

COEDUCACION

El señor Gagini sustenta dos opiniones sobre la materia: una para juzgar la obra propia; otra para desprestigiar la ajena. Si él dirige el Liceo de Heredia, la coeducación triunfa; si no, fracasa. Sobre todo en manos del señor Brenes Mesén, autor de la GRAMATICA HISTORICA Y LOGICA que elogió Cejador. Samuel Arguedas lo ha demostrado irrecusablemente. Ello, y el proclamarse autor de tantas iniciativas en lo relativo a enseñanza, hacía decir a uno de nuestros hombres eminentes: que con don Carlos empieza y termina la Era Pedagógica en Costa Rica!

PAISES CULTOS

Dice don Carlos que la enseñanza mixta se acepta sin protesta en muchos países cultos, pero únicamente dentro de las escuelas primarias o en las universidades. Quiere ignorar que también se acepta en las escuelas secundarias, y que existe, por ejemplo: en Inglaterra; en Alemania, a pesar de la negación del señor Salinas; en Suecia; en Canadá, por cierto en colegios religiosos; en los Estados Unidos; en Francia; en Italia; en Suiza; en Cuba, país latino y tropical, etc., etc. (Leánse al respecto los trabajos de Wood Hawtrey, etc., etc.)

EN COSTA RICA

Nadie ha comprobado malos resultados del sistema. Ni han mostrado al discutirlo, sus impugnadores mayor conocimiento del asunto. No hemos leído un sólo artículo de ellos, que consulte, si no los más recientes, siquiera los más conocidos estudios de la cuestión. La literatura que exhiben es de lugares comunes, demasiado comunes, a veces; sin fuerza para constituir o confirmar prestigios pedagógicos.

Obra, principalmente, de la administración González Víquez, la coeducación fue consagrada en su oportunidad por el juicio de los varios ministros de Instrucción Pública de aquel Gobierno. Lo ha sido, hace poco, por el parecer del profesorado nacional libre y unánimemente emitido en la Asamblea. En distintas ocasiones la han defendido, don Juan Dávila, don Elías Leiva, don José Fabio Garnier, don Félix Noriega, etc., etc.

EL PELIGRO SEXUAL

Murmuraciones las ha provocado siempre; pero ellas no informan el criterio sino de quienes se complacen en fomentarlas: "El peligro sexual, dice el señor Gagini, pese a la estadística oficial, existe siempre, no sólo entre alumnos sino también entre alumnas y profesores jóvenes y por añadidura solteros, por virtuosos que sean."

¿Obtuvo ese juicio don Carlos de la impresión que en él dejaron los profesores jóvenes y solteros que a su lado trabajaron en Heredia?

¿No ha habido profesores jóvenes y solteros en el Colegio de Señoritas? Por qué sospechar de la moralidad de ellos; sus compañeros de labor. Los hay en el Colegio de Alajuela, en el de Cartago en la Escuela de Adultos de San José que también es mixta.

¿Quiere tener alguien el valor de alzarse por sobre murmuraciones de la calle, para plantear una acusación contra cualquiera de esos colegios?

A base de inmoralidad todas las desviaciones son posibles; así en colegios de varones a cargo de profesores, como en colegios de mujeres, a cargo de profesoras.

Si el peligro existe, deben denunciarse, concretamente, sus manifestaciones. Si sólo existe en la Normal, con mayor razón; por la importancia social de su finalidad, y porque su culpa mancha la reputación de los demás colegios.

Mientras las murmuraciones no se rediman de su miseria por virtud de la acusación habremos de calificarlas con implacable dureza. Y también a sus autores, y a quienes las acojan. ¡Murmuradores, difamadores!

OMAR DENGO

NOTAS CORTAS

Se nos informa que el profesor don José Joaquín García Monge ha dejado el cargo de editor de la importante revista "Ariel", que ha estado publicándose en esta capital desde hace mucho tiempo.

Pero la revista reguirá viendo la luz pública bajo la dirección de los señorez Félix F. Noriega, Alfredo Greñas y Gamalie Noriega.

* * *

Se dice que de la Capitanía del Puerto de Puntarenas se dió la orden de no dejar desembarcar a algunos pasajeros procedentes del Norte.

Ello se debió a que dichos pasajeros no tenían en sus bolsillos los cien colones que prescribe la ley para poder entrar al país.

* * *

En esta semana no hubo sesión municipal, por cuanto que el día destinado para verificarse fué feriado.

Y no habrá durante el resto de la semana, sino hasta el próximo lunes.

Esto lo declaramos por cuanto que muchos interesados que tienen asuntos pendientes en el Municipio nos han estado preguntando cuándo es que aquella corporación celebra su sesión.

NECROLOGIA

Falleció ayer en Alajuela el respetable ciudadano don José María Rodríguez, persona que por sus dotes personales disfrutaba de generales simpatías.

Su entierro se verificó a las cuatro de la tarde con numeroso acompañamiento.

A sus hijos licenciado don Juan Manuel Rodríguez, doña Rosa Mora de Rodríguez, don José Soto, doña Teresa de Soto, don L. W. Clausen, doña Engracia de Soto, don Mariano Rodríguez, doña Abigail de Rodríguez, doña Inés viuda de Cristiansen, don Andrés, don Elías y don José María Rodríguez y demás deudos enviamos nuestro sentido pésame.

DEL NARANJO

En el rosario solemne que en honor del Patriarca San José se celebró el domingo 18 en el templo de esta villa, se estrenó una artística y hermosa araña de cristal, que donó a nuestra iglesia el licenciado don Elías Granados Morales.

Consta esta preciosa araña de veinticuatro brazos de candelero y cuatro cálices, con adornos de pedrería, todo del más transparente cristal y bellas figuras que de noche, principalmente, los cambiantes de luz que todo el conjunto refleja son de un maravilloso efecto.

Este valioso obsequio lo obtuvo el licenciado Granados en la Administración pasada de uno de los Ministerios, por gestiones en q. fué eficazmente ayudado por el señor don Miguel Angel Monge.

Sabemos que la Junta de la iglesia acordó en días pasados expresarle a los señores Granados y Monge su agradecimiento.

Corresponsal Eclesiástico.

Naranjo, 21 de marzo de 1917.

Sábado en el "TREBOL" MACISTE

Noticia desmentida

Nuestro amigo e conocido escritor don Mario Cruz Santos se acercó a nuestra Redacción rogándonos hagamos constar que carece de fundamento la noticia dada por nuestro colega "La Prensa Libre", en su edición de ayer, referente a que el doctor don Julián Irías salió para el Japón en unión del ex-embajador de México en Estados Unidos, señor Arredondo.

El doctor Irías se encuentra en Nueva Orleans, según cablegrama que ha recibido su esposa la estimable dama doña Adilia Trejos.

Sábado en el "TREBOL" MACISTE

DEBILIDAD SEXUAL

Distintas causas originan esta enfermedad secreta que hace infeliz al que la sufre y soporta. Su origen frecuentemente está en el sistema nervioso y es agravada por una profunda debilidad.

El Cordial de Cerebrina del Dr. Ulrici es recomendado por los médicos y usado por los enfermos, porque suministrado los elementos necesarios, equilibra el organismo, fortalece los músculos y normaliza el cerebro.

TEATRO TREBOL

JUEVES 22 de Marzo de 1917

2o. JUEVES DE MODA - A GRAN ORQUESTA - 15 PROFESORES

ESTRENO MONUMENTAL! - EXITO RUIDOSO! - DE LA SUBLIME OBRA ARTISTICA

EL SECRETO DE LA HUERFANA

ULTIMA OBRA EN COLORES DE LA MARCA "PATHE". CREACION DE LAS BELLISIMAS ACTRICES

Mlle. VIOLET BOVY y Mlle. LEONTINE MASSARD

Sábado próximo: MACISTE - Lo más asombroso!

Este documento es propiedad de la Biblioteca Nacional "Miguel Obregón Lizano" del Sistema Nacional de Bibliotecas del Ministerio de Cultura y Juventud, Costa Rica.

Anuncios de Ocasión

Veinticinco céntimos cada 20 palabras o fracción. Por cada 5 palabras de exceso, 5 céntimos. No se admiten inserciones por menos de cuatro veces.

QUIERE colocar 36 o 40 mil colones en una sola partida? Diríjase por correo a Leonardo Martínez, SAN JOSE.

DINERO. Con garantía hipotecaria de propiedades en esta ciudad se necesitan ₡ 6,000.00, a largo plazo. Para informes: C. García M., oficina contabilidad F. C al Pacífico.

JOVENES que presenten buenas recomendaciones y que tengan ratos desocupados, necesito para negocio establecido. Diríjanse al apartado 112, San José.

SOMBREROS! ¡GENEROS! Recibió formas de paja, pita, terciopelo, blusas finas, tafetanes, crepones, velillos, puntos, flores, cintas, plumas fantasía, pieles.
PARA SEMANA SANTA:
Sedas baratas, flecos, galones, tela bordada en oro, plata.
Precios módicos.
BETTINA DE HOLST
Avenida I Este, 578

ESTANTERIA y mostradores, en muy buen estado, se venden. Informes en esta Administración.

AL señor Jesús Méndez Chávez se le suplica pasar por esta Administración para arreglar el asunto de los recibos que le fueron entregados hace ya bastante tiempo por uno de los redactores de EL IMPARCIAL.

¡SAL!
En partidas grandes y pequeñas
GUERRA, en Puntarenas.
RAMON L. ROLDAN, en San José en "EL COMERCIO"
Teléfono 761

Carbón de "MANGLE" legítimo.
Solamente se vende en EL COMERCIO, junto al "Gallito".
RAMON L. ROLDAN
Teléfono 761

PAPEL:
En la Administración de EL IMPARCIAL se vende papel blanco a 20 céntimos libra; de periódico, a 15 céntimos.

De oportunidad

VENDO: En Guadalupe, finca con catorce casas y seis piezas redondas, recientemente construídas, contra temblores. Billar carambolero, hechura criolla. En Tarrazú, dos fincas, íntegras o por lotes, tienen abundantes aguas, terrenos fértiles. Propuestas a Guadalupe. Otorgaré plazos convencionales.
NICOLAS GUTIERREZ.

El suceso de ayer

Por motivo de salud y a mitad de su precio vendo mi establecimiento de posteria y refresquería, con buena clientela y en el mejor punto de la ciudad de Limón. Para informes dirigirse a su dueño.
JOSE MARIA SOLANO.

MAN CHON SING & CO.
Almacén de géneros y abarrotes
JOSE CHEN APUY & CO.
Teléfono Núm. 18
Dirección Telegráfica: "Sing"
Puntarenas — Costa Rica

BOSQUISIDA
Unico remedio inventado por un costarricense para curar la orina de sangre en el ganado y precaverlo de la garrapata por su antisepsia especial.
Unico depósito: JUAN J. RODRIGUEZ, San Ramón.

RELOJERIA SUIZA
DE ALCIDES CHAPATE
Precios módicos. Calle del Carmen
Acaban de llegar muchas mercaderías en joyas y relojes; también artículos de fantasía, en broches, anillos, etc., de poco valor, para regalos. Relojes de pulsera para señoras, surtido muy variado.

LA BARCELONA
Gran Fábrica de Puros de Cachí y Tucurrique. — Surtido de abarrotes y licores extranjeros y del país.
Se atiende cualquier pedido, por pequeño que sea.
ANTONIO MONTEALEGRE
Teléfono 488.

QUON TAI CHONG & CO.
Jacobo Sánchez
COMERCIANTES
ABARROTES Y GENEROS

DOCTOR JOSE Ma. ARIAS G.
Médico-veterinario
Apartado 680 — Teléfono 753
325 varas al Oeste de la Botica Francesa

TACK HING LUNG & CO.
IMPORTADORES DE VARIEDAD DE MERCADERIAS
Apartado No. 72
Dirección Telegráfica: Tack
PUNTARENAS — COSTA RICA

AL VUELO

Al joven don Rafael Tristán Fernández le ocurrió un incidente el día de la manifestación. El señor Tristán era el comisionado para recibir a los manifestantes de la provincia de Alajuela y cuando se dirigía a la estación a cumplir su comisión se encabritó el caballo que montaba, perdiendo los estribos. En la caída se ocasionó algunos golpes de consideración y la fractura del brazo y antebrazo derecho.
Mucho sentimos lo ocurrido.

VUELA UNA TECHUMBRE

Ayer sopló un fuerte viento que levantó verdaderas nubes de polvo. En los alrededores del Morazán no fue poca la alarma que causó, pues el viento arrancó una techumbre que fue a caer en el patio de la casa de don Cleto González Víquez.

CHOQUE

El día de la manifestación fue tanta la aglomeración de vehículos en San José, que los pobres conductores se vieron en grandes apuros. El automóvil de don Florentino Castro, que manejaba este señor, chocó con la bicicleta de José B. González destrozándola. Por fortuna no ocurrió desgracia personal.

MELCOCHAS ADULTERADAS

Fue detenido un expendedor de melcochas porque, según denuncia que se ha presentado, las melcochas contenían sustancias nocivas a la salud.
Fueron remitidas a la Facultad de Farmacia para ser examinadas.

ATROPELLADO

Un joven llamado Angel Romero fue atropellado por el caballo que montaba el lechero Carlos Alvarado. El lechero fue detenido a pedimento del joven Romero. En la policía se comprometió a pagar los daños causados, por cuyo motivo fue puesto en libertad.

SABADO EN EL "TREBOL"
MACISTE

Indicador de EL IMPARCIAL

Marzo
22
Jueves

SANTORAL

Santos Deogracias obispo, Octaviano mártir y Benvenido. Santas Catalina virgen.

ASTRONOMIA

Luna nueva a las 10h. 29m. Equilunio Venus en conjunción con la Luna a 11h. 24m. p. m.

MAREAS

Pleamar en Puntarenas a las 2.50 p. m.

NACIMIENTOS

Carlos, de José Hernández y Cristina Carvajal.
Sadoa de Juan Antonio Venegas y Rosario Moreno.
José, de Emeteria Blanco.
José, de Francisco Romero y Aurora Flores.
José, de Antonio Colombari y Celina Ceragatti.
José, de José Blanco y Josefa Soto.
Carlos de Luisa Ibarra.
Federico, de Adina Campell.

PASAPORTE

Aquileo C. Calvo, para Centro América.
Felipe Fredman, para Panamá.
Jesús Prada Blanco, para Boston.

DEFUNCIONES

Elvira Umañana 2 meses, San José.
Pilar Sánchez, 50 años. San José.
Jesús María Sojo, 34 años. Puntarenas.
Débora Salazar, 1 año. San José.
Innominado, Víquez. San José.

HOTELES

WASHINGTON: C. A. Martín, Cartago.
FRANCES: C. Quesada, Cartago; Mr. Bard, Limón; Mr. Pillet, Limón.
CONTINENTAL: Zacarías Rodríguez, Puntarenas; José Gelabad, San Salvador.

HOSPITAL

Entradas

Leonidas Carballo, San José.
Pastora Morales, Aquiares.
Miguel A. Campos, San José.
Rosaura Moya, Mata Redonda.
Amelia Artavia, S. Pedro M. de O.
María Sibaja y Rafael Quesada, San Carlos.
Dionisia Suárez, Puntarenas.
Anselmo Ibarra y Ramón Sibaja, San José.
Pedro Mayorga, Esparta.
José M. Rodríguez, Barranca.
Gonzalo Soto, San Pedro de Montes de Oca.
Ildefonso Rodríguez, Puriscal.
Valeria Rodríguez, Puriscal.
Adelina Granados, El Rodeo.
Antonio Chavarría, La Uruca.
Bernabé Córdoba, San José.
Hernán Carranza, Cartago.
Rosa Gutiérrez, San José.
Pedro Castro, Tucurrique.

Salidas

Alejandro Grifin, Limón.
Rafaela Berrocal, Curridabat.
María García, José E. Barquero y Miguel Ballestero, San José.
Jesús Serrano, San Pedro de Montes de Oca.
Candelaria Vargas, Guadalupe.
Gustavo Gucustié, San José.
Ismael Umaña, San Vicente.
José M. Ulate, Torito.
Mariano Mora, Escasú.
Maclovia Arguedas, San José.

ADMINISTRACION JUDICIAL

Sala Primera.—Vista para hoy

22.—William Maxwell James c|. John Christy Wilson Walase (ordinario), a la 1 p. m.
22.—Isaac Levy Maduro c|. sucesión de C. Bekke (ejecutivo), a las 2 p. m.

Sala Segunda

22.—Rafael Marín Alfaro Corrales (malversación de caudales), a la 1 p. m.
22.—Francisco Cortés Sequeira (lesiones), a las 2 p. m.

Casación

22.—Sociedad de Economías de Guadalupe c|. Quiebra del Banco Comercial a la 1 p. m.

MARITIMAS

Puntarenas, 19

Ayer a las 6 p. m. fondeó el cañonero N. A. "Cleveland", de 3200 toneladas procedente de Acapulco, con 6 días de mar a este puerto, 273 tripulantes, Comandante J. F. Hines.

Puntarenas, 20

Hoy a las 2 p. m. fondeó el vapor cubano "Manzanillo" de 1116 toneladas, procedente de Corinto, con 2 días de mar, 50 tripulantes. Capitán A. C. Davidson y consignado a Felipe J. Alvarado. Pasajeros: Rafael García, Rogelio Ramón. Se les prohibió desembarcar por no traer la cantidad de cien colones a los pasajeros siguientes: José Gerebert, José Antonio Zeledón, Rafael Maldonado, Oscar G. Bucatesberg, José A. Boci. Carga 4 sacos de correspondencia.

TELEGRAMAS REZAGADOS

Forensille (cable), Mostanganea, Vorthsteel (cable), New York; Luisa Torres, Puntarenas; Rosa v. de Loría, Cañas; Mariano Araya, Puntarenas; María Espinoza de Gómez, Cañas; Vicente Ortiz, Cartago; Regina de Granados, Heredia; Juan José Ramírez, Puntarenas. Benjamín de J. Jiménez, Puntarenas; Adina Brenes, Bebedero; Víctor Ramírez, Limón; José Chaves R., Guápiles; Victoria de Zumbado, La Balsa; C. G. Williams, Limón; Josefina Castellón, León; Leonor Bolaños, S. Antonio; María Ramírez, Diriá; Rosalía Gutiérrez, Managua; Juan Ballestero, San Mateo; Elisa Espinoza, Liberia; Miguel Brenes, Nicoya; Jenaro Pacheco, Puntarenas; Josefa de Rojas y Cía., Laguna; José María Soto Solano, Puntarenas; Gonzalo, Cartago; Manuel, Porte Golpe; Juan José Cervantes, Turrialba; G. Bogarín, Cartago; Ceferina, Limón; José Caballero R., Peralta; José Hernández (hay varios), Puntarenas; Rosendo Valencia, Coronado; Ester Barrantes, Puntarenas, Eduardo Stachl, Pocora.

SABADO EN EL "TREBOL"
MACISTE

"La Magnolia"

ACABA DE RECIBIR EL MAS EXTENSO SURTIDO DE ARTICULOS PROPIOS PARA LA TEMPORADA VERANIEGA Y DE CUARESMA, COMO SIGUE:

Frutas secas de todas clases.
Lunch tongues.
Vienna Sausages.
Chile con carne.
Pork & Beans.
Family tripe.
Supreme Beef Extract.
Deviled Ham.
Langosta y langostinos.
Manteca "Nube Blanca".
Durkees Salad Dressing.
Salsa Tabasco.
Salsa Cranberry.
Dátiles superiores.
Caviar Ruso.
Jamón Italiano.
Welsh Jugo de Uva.
Manteca "Globo"
Hamburger steak with onions.
Sliced Beef & Bacon.
Ciruelas, albaricoques.
Manzanas, Duraznos evaporados.
Rosellons.
Cream of Wheat.
Jamón y Tocineta "Supremo"
Sliced Lamb Tongues.
Corned, Roast and Dried Beef.
Royal Scarlet Salmon.
Quaker puffed Rice.
Carned Flakes.
Sweet Corn.
Corn Puffs.
Fine ground Oat Meal.
Robinson's Barley.
Mero, Percebes, Merluza.
Caracoles, Almejas, etc.
Espárragos Alemanes y Americanos.
Petits Pois al natural.
Petits Pois con jamón.
Petits Pois con mantequilla.
Pimientos Morrones.
Alcachofas. Setas.
Sardinas Francesas y Españolas.
Boquerones, pescadilla.
Arengadas a la brasa.
Calamares en su tinta.
Anchoas, Camarones secos.
Atún y Bonito en escabeche.
Vinos tintos y blancos de mesa.
Champagne y Licores.
Vinos Generosos.

Bacalao legítimo de Escocia, Azúcar, Harina, Manteca, etc. — Arroz especial de 1a. a ₡ 0.20 libra y a ₡ 18.00 el saco.

VISITAD NUESTRO SIN RIVAL DEPARTAMENTO DE COMESTIBLES Y VIVERES FINOS.

Todo de las mejores marcas, como ya tiene acreditado esta casa.

FABRICA DE MUEBLES, PUERTAS Y VENTANAS
Situada 150 varas al Este del Teatro Nacional.
Se hacen todos los trabajos concernientes al ramo con el mayor esmero, garantizándolos, a gusto del cliente.
Precios de situación

SALMON AL POR MAYOR - - - -
Precio más barato de plaza
BACALAO a 0.65 la libra
Y otros artículos de Semana Santa

Avenida Central - LA DESPENSA - Frente al Banco Anglo

Hasta segundo aviso compramos
DULCE
de buena calidad, en tapas o en marquetas, a razón de CUATRO COLONES CINCUENTA CENTIMOS el quintal, puesto en nuestras bodegas de San José.
LINDO BROTHERS.

W. R. Grace & Co.
San Francisco - New York - New Orleans
Importadores y Exportadores

Dan adelantes liberales sobre consignaciones de CAFE y CACAO y solicitan muestras de café para compras

OFICINAS: PASAJE CENTRAL
Teléfono 769 Apartado 1076

Notas de Capellades

MAL TIEMPO.—Hace doce días que no cesa de llover, estando por este motivo los caminos intransitables. A causa de la incesante lluvia han regresado a sus hogares las familias que veraneaban en estos lugares.

PARTIERON.— Para Cartago don Aurelio Calleja y familia y don Luis Quinto Yaglio y hermanas. Pasaron una corta temporada en la finca propiedad de don Víctor González.

ESCUELA.—El mal tiempo es causa de que la asistencia de niños a la escuela sea muy corta. El personal docente lo forman: don Jesús Mata, director; doña Virginia A. de Mata y don Rubén Hernández, maestros.

POLITICA.—Nótase mucho entusiasmo para las próximas elecciones. Este pueblo votará en las próximas elecciones por la causa peliquista.

COMERCIO.—Los precios de los artículos, sobre todo en el ramo de ropa, están por las nubes. La vida se hace difícil para los pobres con motivo del excesivo precio de los artículos.

CORRESPONSAL

SABADO EN EL "TREBOL"
MACISTE

"LECTURAS ESCOGIDAS"

Revista mensual de Literatura, Ciencias, Modas, Consejos útiles, Economía doméstica, Recetas, etc. Se publica el primero de cada mes, constando cada uno de sus números de una cubierta en tres colores y de 20 a 30 páginas, varias de ellas con selectos grabados.

Consecuente con su título, que es al propio tiempo su programa, **"LECTURAS ESCOGIDAS"** reproduce, por medio del fotograbado, los sucesos importantes que atraen la atención general, retratos de los personajes de reconocida notoriedad.

La sección literaria, crónicas, novelas, cuestiones de Modas, de economía y de cocina, contribuyen eficazmente a hacer de esta publicación una verdadera enciclopedia del **Hogar.**

Los abonados o compradores tienen derecho, **cada mes,** a una participación **gratuita** en los sorteos de la **Lotería del Asilo Chapuí.** El suscriptor de un abono por un año (o sea ₡ 3.00), tiene derecho al envío **gratis** de un pote de **Crema para el cutis** (valor ₡ 2.00). Se remite el número de Marzo a razón de ₡ 0.25 en Sellos de Correos. Solicitamos vendedores en todas las ciudades y pueblos de alguna importancia: Dirección **VICTOR FORENVILLE,** apartado No. 925, **SAN JOSE.** En el número de Abril encontrarán las señoras infinidad de preciosos modelos para toda clase de vestidos de fácil confección en la casa.

COMPRE USTED UN NUMERO DE "LECTURAS ESCOGIDAS" Y SE CONVENCERA DE QUE ES LA MEJOR Y LA MAS ARTISTICA DE LAS REVISTAS COSTARRICENSES.

De venta: en SAN JOSE: Librerías Trejos Hermanos, Alsina Jaime Tormo; en CARTAGO: Alejandro J. Bonilla; en PUNTARENAS: Ulpiano Fonseca; en LIMON: Gordon; en ALAJUELA: Eugenio Vargas, hijo.

(Specimen de los grabados)

50,000 LIBROS
GRATIS PARA LOS HOMBRES
Guía á la Salud, Fuerza y Vigor.

Si se hallase Ud. padeciendo de alguna de las enfermedades **peculiares del hombre,** debe Ud. pedir este maravilloso libro gratis. En él hallara Ud. escrito en frases sencillas como hombres que padecen de tales enfermedades como **Sifilis, Gonorrea, Gota Militar, Debilidad Vital, Debilidad Cerebral, Impotencia, Enfermedades Contagiosas, y de los órganos Genito-Urinarios, Asma, Indigestión, Estreñimiento, Catarro, Almorranas, Reumatismo y Enfermedades del Estómago, Hígado Riñones y la Vejiga,** pueden ser tratados con exito privadamente en su propia casa y á un costo **sumamente reducido.** Si se hallase Ud. cansado de pagar su dinero en busca de salud sin recibir mejoria alguna, este **Libro Gratis para los Hombres** le será de un valor inestimable. Este libro instruye, aconseja y da consultas oportunas. **Esta valiosísima Guia á la Salud** es en realidad un volumen de sabiduría y quizas represente para Ud. el completo restablecimiento de su **Salud, Fuerza y Vigor.** Este libro lo enviamos **Gratis,** Porte Pagado.

LLENE EL CUPON PARA EL LIBRO GRATIS Y ENVIENOSLO HOY.

DR. J. RUSSELL PRICE CO., Sp. 169 Madison and Clinton Sts., Chicago, Ill., E. U. A.
Muy Sres. mios: — Tengan la bondad de enviarme cuanto antes un ejemplar de su Libro Gratis.
Nombre. . . . . .
Dirección. . . . . .

Por qué una casa vende más barato que las demás de la República

El público se va convenciendo de que la errada idea que antes tenía de que las tiendas de lujo deben vender más caro, no tiene fundamento. En mercadería de igual clase NADIE puede vender más barato que nosotros. Invitamos al público para que compare nuestros precios con los de cualquiera otra casa de esta ciudad o de provincias y pueblos, en loza, cristalería, muebles, lienzos, zarazas, ropa confeccionada, frazadas y cualquiera otro artículo que desee. Lo mismo le servirá de prueba nuestro departamento de comestibles y licores. Fíjese bien en la calidad, frescura, limpieza, peso y medida y díganos si estamos en lo cierto de recomendarle la comparación para su convencimiento. El precio fijo es otra garantía para nuestra clientela, pues toda ella paga el mismo valor por la misma mercadería.

Importamos al por mayor para vender al menudeo; este es el secreto para poder vender barato.

GRANDES ALMACENES
"Al Siglo Nuevo" y "Bazar de San José"

Este documento es propiedad de la Biblioteca Nacional "Miguel Obregón Lizano" del Sistema Nacional de Bibliotecas del Ministerio de Cultura y Juventud, Costa Rica.