Número suelto: 10 cts.
Suscripción mensual:
Un colón cincuenta cts.

EL IMPARCIAL

DIARIO DE LA MAÑANA

El periódico de más circulación en Costa Rica

Año III | San José, Costa Rica, A. C., martes 3 de Abril de 1917 | Número 585

En España reina la calma

Los ingleses han hecho prisionero al Cuartel General turco en Palestina

El corsario alemán Mowe hundió un buque mercante inglés, después de un gran combate

MADRID, 30. — El Gobierno ha establecido la censura para evitar la propagación de noticias alarmantes. Reina gran tranquilidad en toda España.

LA SITUACION DE ESPAÑA JUZGADA EN ESTADOS UNIDOS.

WASHINGTON, 30. — El anuncio oficial de la supresión de garantías individuales en España no ha sorprendido a la Secretaría de Estado, porque continuamente se han estado recibiendo rumores del descontento por la escasez de alimentos y por la actitud del Gobierno en presencia de la guerra. Desde la recrudescencia de la campaña submarina se ha agravado la situación. Los funcionarios de la Secretaría de Estado señalan que idéntico principio tuvo la revolución de Rusia. En la actualidad amenaza a España una crisis industrial. El comercio está casi totalmente paralizado y existe honda disención respecto de la política nacional. La corte, el clero y el ejército, según informes recibidos aquí, son esencialmente pro alemanes, explicándose así la desconfianza de la Entente. Los intereses comerciales, lo mismo que en los otros países neutrales, son anti alemanes. España ha protestado periódicamente contra el hundimiento de sus barcos con más o menos energía, pero hasta ahora se ha confirmado el rumor de que ha enviado un *ultimátum* a Alemania.

EL PRECIO DE LOS VIVERES EN CHICAGO ES MUY ALTO.

CHICAGO, 30. — El trigo para la entrega en mayo se vendió a 197 y un octavo, siendo éste el precio más alto desde que empezó la guerra. Motivó este precio la cortada del abasto ruso, la mala cosecha argentina y la escasa cosecha doméstica. La avena, la manteca y los cerdos, alcanzaron también precios muy altos.

LAS OPERACIONES DEL EJERCITO BRITANICO EN TURQUIA ASIATICA. FUE CAPTURADO EL CUARTEL GENERAL TURCO EN PALESTINA.

LONDRES, 30. — Al informe oficial de Egipto, agregues: "Obtuvimos un éxito alentador en Palestina, cerca de Gaza. Capturamos el cuartel general divisional turco, incluyendo a su comandante y varios cañones austriacos. De Mesopotamia hay poco que decir excepto que todo marcha muy bien. El general Maurice se ha establecido en conveniente posición para esperar el avance de los rusos. Son menos las dificultades para el abastecimiento y transporte que en la campaña que dió por resultado la toma de Kut-el-amara".

EL DISCURSO DEL CANCILLER GERMANO. ALEMANIA NO SE INMISCUIRA EN LOS ASUNTOS INTERNOS DE RUSIA.

NUEVA YORK, 30. — Al discurso de Bethmann, agréguese: "Con respecto a las relaciones con los Estados Unidos, en los próximos pocos días, los directores de la cosa pública americana serán convocados por Wilson a sesiones extraordinarias para resolver la cuestión de guerra apesar de que más de una vez les hemos dicho a los Estados Unidos que empleamos los submarinos con la esperanza de obligar a Inglaterra a emplear en su poltica de bloqueo la leyes de la hermandad e internacionalismo. Este bloqueo, el cual expresamente recuerdo, fue llamado ilegal e indefensible por Wilson y Lansing. Nuestras esperanzas, mantenidas por nosotros durante ocho meses, han sufrido un chasco, pues Inglaterra no abandonó su política ilegal e indefensible, sino que, por el contrario, a ha continuado sin interrupción y la ha intensificado junto con sus aliados. Ella rechaza arrogantemente nuestras propuestas de paz, y nos declara una guerra cuya única mira es conseguir el aniquilamiento completo de nosotros y nuestros aliados. Entonces nosotros apelamos al ataque sin restricción de los submarinos, estando obligados a ello por nuestra propia defensa. Si creen los Estados Unidos que esto es motivo justificado para declararle la guerra a Alemania, con la que han vivido siempre en paz por más de un siglo; si este acto autoriza el aumento del derramamiento de sangre, nosotros no aceptamos la responsabilidad. Alemania, que ni odia ni hostiliza a los Estados Unidos podrá aguantar y vencer a éstos". Refiriéndose luego a la actitud de Alemania con respecto a los acontecimiento de Rusia, recordó la amistad que existía antaño, la que concluyó con la lamentable muerte de Alejandro II. Nicolás poco a poco se dejó arrastrar por la estela del barco de la Entente y por la corriente del paneslavismo, y finalmente se volvió partidario del partido de la guerra, ruso, omnipotente bajo el régimen autocrático de Rusia. Nadie puede pronosticar cómo acabará el desenvolvimiento de las cosas, más nuestra actitud está claramente trasada. Nos guiaremos por el principio de no inmiscuirnos en los problemas de los demás países. Ahora se dice maliciosamente que Alemania trata de aniquilar la libertad de Rusia; que el Kaiser desea reestablecer el mando de Nicolás. Todo eso no es más que un tejido de mentiras y calumnias. El modo con que Rusia desea construir su casa es esclusivamente asunto de Rusia. Nosotros no nos metemos. Lo único que deseamos es que coloque cimientos que la hagan un fuerte y firme baluarte de la paz.

LA RETIRADA DE LOS ALEMANES EN FRANCIA. FUE DIRIGIDA PERSONALMENTE POR EL KAISER Y EL GENERAL HINDENBURG.

LONDRES, 30. — Dice Gibbs, corresponsal del "Daily Chronicle" en Francia: "Se evidencia que no solamente Hindenburg se encontraba en Roisel el 10 de marzo, dirigiendo la retirada, sino también el Kaiser, quien ordenó la evacuación de Roisel, Languicourt y Mohihies. Este hecho debe explicar la gran falsedad que radiografiaron los alemanes de que mil cadáveres ingleses alfombraban las afueras de Languicourt la que tomamos desde hace dos días con muy pocas pérdidas. Estas enormes mentiras se explican por la necesidad en que están de levantar el espíritu público a toda costa, y disfrazar el significado de la retirada; al pueblo se le podrá engañar, pero los soldados en el frente saben la verdad aterradora. Se les ordenó abandonar los más fuertes puntos, en los que habían gastado años fortificando. En la actualidad se les ha revelado la verdadera fuerza de la ficticia inexpugnabilidad de la línea Hindenburg, también llamada "Siegfried". La línea "Siegfried" es fortísima en parte, gracias a los trabajos forzados de los prisioneros rusos y belgas, cuenta con emplazamientos de cemento y barreras de alambre de púas de 1200 pies de profundidad. Otras partes no están concluidas; no existen trincheras. Muy al contrario de la leyenda que se ha hecho circular de que las tropas atravesaron terrenos bajos y pantanosos, las faldas de la meseta Beaumetz-Mohihies-Languicourt y otros puntos, ya están en poder de los inglesas, desde los cuales se domina perfectamente bien la línea "Siegfried". El enemigo es expertísimo en eligir terreno defensivo; lo demostró ésto después del Marne. Así es que las malas condiciones de sus nuevas líneas no se deben ni a la ignorancia ni al descuido, sino a la necesidad imperiosa. Se trata de ponerse fuera del alcance de la artillería, retirándose a la distancia mínima. Muy pronto descubrirán los soldados la inferioridad de la nueva línea. Al menos en el sector del Norte la posición se ha invertido y quedamos en la actualidad arriba. Nos están ametrallando en grande escala, deteniéndonos actualmente en ciertos puntos donde aún escavan trincheras".

LA HUELGA EN ESPAÑA. ESTAN PRESOS LOS AUTORES DE UN MANIFIESTO QUE CIRCULO EN MADRID.

MADRID, 30. — Hoy se cerró la oficina central de la unión industrial. Los huelguista publicaron una proclama en que apelan al pueblo. No se han publicado los nombres de los firmantes, pero están presos. El Gabinete trata el asunto, castigando sumariamente.

OPERACIONES DEL EJERCITO FRANCES. CANONEO MUY VIVO.

PARIS, 30. — El informe oficial francés de hoy dice lo siguiente: "Al Norte del Somme y entre el Somme y el Oise, el enemigo nos cañoneó varios puntos de la línea. Nuestra artillería contestó enérgicamente. No hubo acciones de infantería. Al Noroeste de Soissons, hicimos progresos en el sector Vasseg Margival. Al Oeste de Maison de Champagne lanzamos un enérgico contraataque, arrojando al enemigo de los elementos de trinchera en que logró introducirse el 28 del corriente. Le tomamos 63 prisioneros. En el resto del frente el cañoneo ha sido intermitente. En el frente belga un destacamento belga hizo una incursión nocturna a la primera línea alemana por el puente de Steenstracto, donde se libró un vivísimo combate, del que resultaron varias bajas y algunos prisioneros. De Oriente nada de importancia. En Macedonia el enemigo, que parecía prepararse para lanzar un contraataque al Oeste de Monastir, no salió por fin de sus trincheras".

FUERON HUNDIDOS POR SUBMARINOS CIENTO VEINTIDOS BUQUES INGLESES DESDE DICIEMBRE HASTA MARZO.

LONDRES, 30. — La *Reuter* avisa de Copenhague, que el capitán de la barca noruega *Stant*, hundida por el vapor "San Heidoro", fletado en Córsega por el mismo corsario Molwe, declara que en camino para puerto doméstico el Molwe sostuvo gran combate con el buque mercante armado inglés "Governor". El segundo oficial del "Governor" pereció y el artillero fue mutilado perdiendo los dos brazos. Como se anunció anteriormente, el "Governor" se hundió. Mac Amara manifestó que el Almirantazgo anuncia que los vapores ingleses perdidos a causa de submarinos y minas desde el 30 de diciembre hasta el 26 de febrero fueron 66 y durante marzo 55.

LA ESPERANZA DE ALEMANIA DE MATAR DE HAMBRE A INGLATERRA ES ILUSORIA, SEGUN DECLARACION DE UN MINISTRO BRITANICO.

LONDRES, 30. — Entrevistado Carson acerca de los submarinos, dijo que los informes alemanes son exagerados; pero nadie insinúa que no causen serio daño a los neutrales y beligerantes. Las pérdidas sin embargo no exceden a la cifra calculada, que está basada en nuestra política después de la más cuidadadosa consideración. Está claro que es ilusoria la esperanza alemana de matar de hambre a Inglaterra, pues hasta la vez los neutrales han sufrido más que los beligerantes.

LA CAMPAÑA SUBMARINA, SEGUN UN ALMIRANTE ALEMAN, ES SATISFACTORIA. AUMENTA DIARIAMENTE EL NUMERO DE SUMERGIBLES.

AMSTERDAM, 30. — En una exposición confidencial el comité principal del Reichstag, el almirante von Capellé dice que se han realizado completamente las esperanzas que tenían en las submarinos, no obstante el mal tiempo, juzgando por el tonelaje hundido o destruido. La futura perspectiva es aún mejor, porque el número de submarinos será mayor y por consiguiente la campaña más eficaz. Son falsos los informes de la destrucción de submarinos que se publican en los diarios hostiles y neutrales; por el contrario, las pérdidas son menores de lo que se había calculado. Mientras el aumento de submarinos en enero y febrero excedió a las pérdidas, en marzo promete estar bueno, no obstante de que en la zona prohibida hay perceptible disminución en el tráfico, lo que se atribuye a la actitud de los neutrales. El hundimiento de los barcos neutrales es penoso, pero necesario. Se espera que la advertencia relativa a la zona prohibida sea cada día mejor comprendida y más atendida. Los enemigos y especialmente la Gran Bretaña trata por todos los medios de coacción tramparia, falsas promesas, ocultaciones de las pérdidas y publicaciones de informes falsos de los hundimientos por los submarinos, de inducir a los neutrales a continuar las importaciones a la Gran Bretaña, exponiendo con esto sus vidas. "Dejo a los hechos que hablen por sí solos".

LA SEGUNDA TENTATIVA DE ALEMANIA DE HACER LA PAZ CON RUSIA.

PETROGRADO, 30. — Dice la "Russkavoli" que la segunda tentativa de Alemania para obtener la paz sin más derramamiento de sangre, no la hará en vano, porque la rogación representa los deseos de los rusos y alemanes.

COMENTARIOS BRITANICOS AL DISCURSO DE VON BETHMANN.

LONDRES, 30. — En una entrevista, Lord Robert Cecil dijo: "Bethmann aseguró que los alemanes en el pasado renunciaron a los ataques sin restrición de los submarinos, en la esperanza de que Inglatera observara las leyes de la humanidad y del internacinalismo. Es difícil decir decir si este aserto es más notable por su hipocresía o por su falsedad; pues no nos parece que Alemania se halle en situación que la autorice para hablar de humanidad e internacionalismo, desde luego que desde que principió la guerra ha violado la soberanía de Bélgica y lo continúa haciendo. Sin duda ha olvidado Bethmann que los alemanes son culpables de no pocos atropellos en Bélgica, que no han tenido paralelo en la historia, los cuales han culminando en el atentado de esclavizar ese pueblo intrépido; del envenenamiento de los pozos; del bombardeo de ciudades sin fortificaciones; de haber torpedeado naves hospitales; hundido barcos haciendo caso omiso de la seguridad de los combatientes que se hallaban abordo; y cuya última manifestación es la asolación y deportaciones en el frente ocidental".

LOS QUIMICOS ALEMANES DESCUBRIERON UNA NUEVA HARINA.

BERLIN, 30. — Los químicos han descubierto un método para hacer harina de los cogollos del tilo y haya, cuyo valor nutritivo es apenas cuatro veces superior al de la grasa.

INFORME BRITANICO

LONDRES, 30. — El informe oficial inglés de hoy dice: "Ocupamos Ruyaucourt, Sarrel, Lignaud y Fins, y ganamos terreno después de reñida pelea en la vecindad de Heudicourt, donde hicimos algunos prisioneros. Esta mañana repelimos un ataque hostil que se lanzó contra Neuville y Bourjeval, causando bajas. Penetramos nocturnamente en las líneas del enemigo en dos puntos cerca de Neuville y St. Vaast, causándoles bajas y tomándoles prisioneros. En muchos puntos el cañoneo es recíproco. Al Este de Vermelles nuestra artillería de calibre mayor alcanzó a un tren alemán".

LAS MONARQUIAS DE LA ENTENTE VACILAN EN EL TRONO.

BERLIN, 30. — En el Reichstag Pedro Spahn dijo que las monarquías de la Entente vacilan sobre sus tronos, que están a punto de derrumbarse. El mismo trono de Italia está inestable. "Espero que Alemnia esté preparada para combatir las nuevas tretas del enemigo". El sicialista Nosk censuró duramente a Zimmermann por su proyecto mexico-japonés contra los Estados Unidos, agregando que el sistema político prusiano debe abolirse, pues no debemos considerar a Alemania como país reaccionario. Comentando el "Lokal Anzeiger la posibilidad de guerra con los Estados Unidos, dice: "No nos extrañara tal desenlace, pues que contamos con la posibilidad desde hace meses, pero esperamos que la sorpresa será agradable. En América se ha desarrollado el sentimiento bélico contra los deseos de los *leaders* quienes no quieren la guerra.

El nuevo Cónsul General de México en Costa Rica

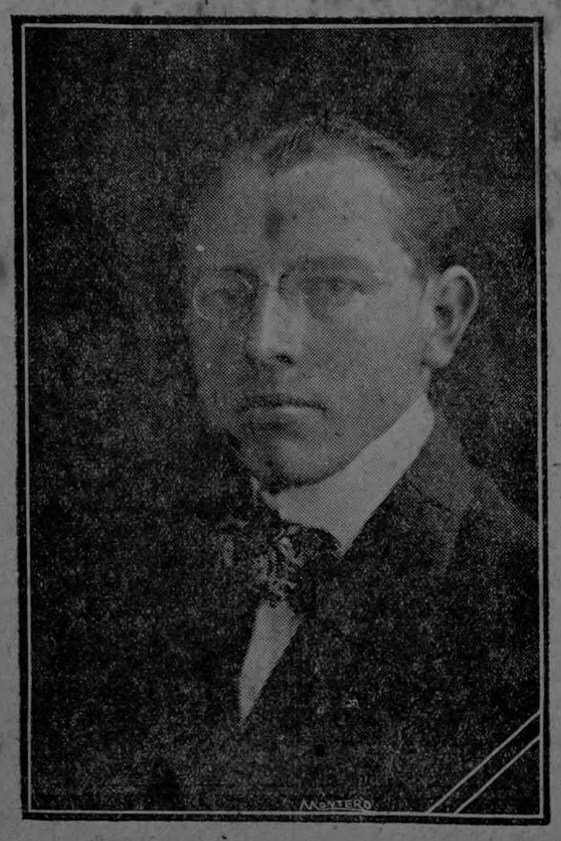

Honramos las columnas de nuestro diario con el retrato del distinguido joven y colaborador de EL IMPARCIAL, don Ramón Rojas Corrales, a quien el Gobierno mexicano ha dispensado la merecida distinción de nombrarle Cónsul General en esta República. Felicitamos efusivamente al estimable amigo.

Muebles para el Colegio de Señoritas

Nos informan que el señor Director del Colegio de Señoritas adquirió un juego de diez magníficos pupitres de acero y roble que importó hace poco don Misael Jiménez.

Con ellos se proveerá asiento para 20 alumnas del V año normal.

Son de magnífica calidad y de gran resistencia.

Hoy mismo serán colocados en una de las aulas de aquel elegante colegio.

Vacaciones muy merecidas

Los empleados del Registro Civil han tenido durante el último mes un trabajo abrumador con motivo de haber expedido allí cerca de 2.500 cédulas de nacimiento para comprobar la edad de los sufragantes.

Estos buenos cumplidores del Estado están cansados de su labor extraordinaria y merecen a nuestro juicio un descanso por turno.

Ojalá el señor Ministro del Ramo tomara en cuenta esta indicación que creemos es justa y practicable.

Citación de escolares

MALA ASISTENCIA ACTUAL

La asistencia en las escuelas rurales no se ha regularizado del todo debido a la pésima costumbre que hay de enviar los niños el lunes de Pascua.

Las autoridades civiles, en parte, son culpables de esto, pues no cumplen la ley con rigor.

Como estamos en víspera de Semana Santa, los presidentes de Junta, Jefes Políticos y Agentes de Policía, deben ponerse de acuerdo para hacer una enérgica citación a los niños que no han concurrido a estas horas.

Pasada la semana religiosa las autoridades deben ser muy rígidas y aplicar las multas y el apremio personal con todo rigor; a ello las excitamos en bien del provecho local.

Aun en esta misma capital hay todavía algunas docenas de chicos que no buscan el camino de la escuela.

Este documento es propiedad de la Biblioteca Nacional "Miguel Obregón Lizano" del Sistema Nacional de Bibliotecas del Ministerio de Cultura y Juventud, Costa Rica.

A LAS SEÑORAS

Al Depósito de Materiales de Jaime Carranza, contigua a la Lechería de don Alberto González Soto, han llegado últimamente las siguientes mercaderías:

Felpudos de diversas clases y tamaños, Petates en estilos variados, Persianas, Loza y cristalería barata, Utensilios de cocina, Linoleum para pisos, Cera para limpiar pisos, Muebles y Automóviles, Polvos y Jabones para el uso doméstico, Papel Glacier transparente para vidrios, Canastas, Bombillas de luz eléctrica importadas de Noruega, las más durables, Papel de Toilette, Artículos para Baño, Surtido siempre variado de Papel tapiz, Aladín para limpiar metales, Botellas THERMOS, Jabón LUX para lavar seda y lana.

Almacén de Granos

PARA SEMANA SANTA

OFRECE: bacalao en cajas de 30 y 40 libras, salmón, ostiones, sardinas, encurtidos, etc., etc.

—Todo al por mayor—

TOMAS FERNANDEZ & HNO.

Apartado 614 — Teléfono 198.

SE ALQUILAN

una casa pequeña y otra grande, situadas frente al Parque de Morazán

Tomás Fernández y Hno.

"EL FENIX"

CAMISERIA Y TIENDA DE CONFECCIONES

Para camisería y trajes para niños y señora, no hay como el "Fénix". El "Fénix" cuenta con cortadores profesionales.

Calle Central, 25 varas Norte del Parque Central
C. S. SANJUAN

Apartado 719. — SAN JOSE. — Teléfono 762

PUERTAS, VENTANAS Y MUEBLES

y todos los trabajos concernientes al ramo se hacen con todo esmero y a precios económicos, en la FABRICA de

ANDRES S. RAMSBOTT

150 VARAS AL ESTE DEL TEATRO NACIONAL
Dirección postal: Apartado No. 468.—SAN JOSE

AMETRALLADORAS FATJO

¡Grande novedad! Divierte a grandes y niños
Pida en todos los establecimientos a 2 x 5
Al por mayor en "El Comercio"
RAMON L. ROLDAN, único agente
Teléfono 761

Material de guerra

Debido a la abundancia de municiones, Alemania ha podido hacer frente durante tanto tiempo a la lucha actual, y la tienda "LA ELEGANCIA", de Jorge Castro G., podrá también atender los gustos más exigentes parque acaba de recibir un inmenso surtido de camisas, cuellos y corbatas de lo más elegante y moderno.

Nuestros Parches Porosos Marca

"LA INDIA"

le evitarán las molestias que ocasionan los resfriados y el peligro de contraer la tisis, bronquitis o neumonía, enfermedades todas de carácter mortal. Consérvese, pues, Ud. sano y sienta la alegría del vivir alentado.

Elaborados expresamente para la

BOTICA FRANCESA

Hermann & Zeledón, San José, C. R.

Indicador de EL IMPARCIAL

ABRIL
3
Martes

SANTORAL

Santos Ulpiano y Benito de Palermo (negro). Ricardo Obispo.

MAREAS

Playa de Puntarenas.—Pleamar a las 12 y 28 a. m.

DEFUNCIONES

Manuel de Jesús González, 7 meses, Mata Redonda.
Oscar Fournier, 1 mes, San José.
José Joaquín Rodríguez, 2 meses, San José.

NACIMIENTOS

Miguel de Jesús, de José Mora Solís e Isolina Mejías.
Rafael Angel Luz Eduardo, de Diego Quesada Muñoz y María Vega.
Joaquina Antonia Ofelia de Jesús de Dolores Picado.
Mercedes Juana Trinidad, de Ramon Lluciaral y Francisca Barriga.

HOTELES

Washington.—C. W. Jessen.
Geo M. Berier.
Francés.—Timoleón Galindo.
Rafael Jogli.
Francisco Salas.
Mr. Duval.
E. Recroke.
Nuevo Imperial.—G. Allan.
Mac Person.
Manuel Diéguez h.

CORREOS

El jueves sale correo para Estados Unidos y Europa, a las 8 y 30 a. m. vía Nueva Orleans.

HOSPITAL

Salidas

Isabel Delgado, San Vicente.
Margarita Barboz Aserrí.
Hermelinda Guevara, Palmares.
Pastor Zapata, Turrialba.

Ramón Segura, San José.
Mónica García, San José.
Juan Rodríguez, Turrialba.
Ramón Salazar, San José.
Mariana Guerrero. Las Pavas.
Francisca Alvarado. San José.
Zacarías Fernández, Puriscal.
Rafael A. Trejos, San José.
Cipriana Pérez, Tabarcia.
Adán Trejos San Mateo.
David Zárate, Aserrí.
Enrique Quesada, San José.
Manuel J. Rodríguez, San José.
Antonia Sgura, Alajuela.
Rafaela León Orotina.
Efigenie Mejía, San José.
Humberto Sánz San José
Francisca Chinchilla, Desamparados.
Santiago Alexander, Limón.
Rafael Bejarano, Pacayas.
Sabina Alvarez Esparta.
Ramón Salazar, San José.
Nicolás Cerdas, Palmira.
Julio Castro, San Ramón.
Juan Castillo Tucurrique.
Francisco Villanea, Turrialba.
Ramona Román, Tabarcia.
Faustino Sandoval, San José.
Arturo Sandoval, Uruca.
Dolores Araya, Boca Barranca.
Anselmo Ibarra, San José.
Jeremías Suárez Tortuguero.
Manuel Quirós, San José.
Pablo Rojas, Puntarenas.
Ramón Cubillo, Tabarcia.
Vital López, Tabarcia.

Entradas

Juana Torres, Villa Colón.
Natalia Valverde, San José.
Dominga Camareno, Guanacaste.
María Alvarado, Guanacaste.
Pedro Chavarría, Orotina.
Paula Porras, San José.
Otoniel Berrocal, La Uruca.
Amelia Bonilla, Heredia.
[illegible]
Carmen Barquero San José.
Leonardo Ulate, Ojo de Agua.
Jorge Castro, Desamparados.
José Bustamante Las Pavas.

Isabel Porras, San José.
Alberto Smith, Parismina.
Francisca Morales, Tucurrique.
Adelia Ureña, Juan Viñas.
Ismael García, Santa Bárbara
Eanislao Salano, Limón.
Manuel Mora San José.
Antonio Jurado Las Agujas.
Clemencia Antillón, San José.
Jacinto Jiménez, Piedras Negras.
Miguel A. Sequeira, San José.
Dolores Madrigal, S. Pablo Puriscal.
Eloísa Monge, S. Pablo Puriscal.
Arturo Monge, S. Pablo Puriscal.
Agatha Tindale, Cimarrones.
Etelgibe Monge, San José.

DOCUMENTOS DEFECTUOSOS

María Monge Hernández.
Andrew Cornell Limbury.
Alcides Ramírez Rosa.
Adolfo Cañas Gutiérrez.
Remigia Valerio Chacón.
" " "
" " "
" " "
José Solano Rojas.
Teodorico Zamora Chacón.
Rosendo y otros Retana Fernández.
Domingo Bolaños Villalta.
Roque Barrantes Monge.
El Fisco.
José Sosa Quintana.
Manuel Antonio Espinosa Calderón.
Junta de Crédito Agr. de Orotina.
Carlos José Peralta Echeverría.
Adelia Quirós ú. ap.
Pilar Villalobos.
Rosendo Campos Solórzano.
Joaquina Núñez Ramos.
" " "
Jesús Sandí Córdoba.
Nicolás Rodríguez Brage.
Pacífica González Ramírez.
Napoleón Rojas Vargas.
Mercedes Segura Ureña.
Jorge Fonseca Zamora.
Domingo Zárate ú. ap.
Mercedes Muñoz Capurón.
Jenaro Leiva Quirós.
Eulogia Sánchez González.
Virginia Sánchez González.
María Chacón Bonilla.
Pastor Fuentes Martínez.
Eugenio Zúñiga Solano.
Hortensia y Forlindo Sojo Moreira.
Celina Acuña Segura.
Pedro Sojo Solano.
Rafael Solano Salas.
Jesús Mata Solano.
José Cubero Muñoz.
Joaquín Martínez Soto.
Macedonio Salazar ú. ap.
Dolores Araya Chavarría.
Rómulo Madrigal ú. ap.
José Ezequiel González Vindas.
Juan Meneses Sánchez.
Reyes Castro Monge.
Andrea Gutiérrez Acosta.
Fabián Bolaños Ocampo.
Justino Alvarez García.
José Vargas Salas.
Juan Rodríguez Rodríguez.
Domitila Aguilar Rivera.
Policarpo Corrales Barrantes.
" " "
" " "
" " "
" " "
Juan Rafael Vargas Chavarría.
Manuel Antonio Avendaño Sancho.
Emilia Montenegro Saborío.
Samuel Watson Reid.
Wilmont Wesmortand Francis Asarit.
Manuel Mora Castro.
James William Riley Long.
Alejo Quiñones Quesada.
Gabriel Ureña Mora.
Emilio Challe Loubet.
Urcuyo y Cerda.
Víctor Méndez Núñez.
Rafael Cubillo Mora.
Agapito Sánchez Mena.
Eliseo Rodríguez Chacón.
Julio Hernández Ugalde.
Zenón Bermúdez Araya.
Toribio Ramírez Villalobos.
Bonifacio Medrano Zúñiga.
Ricardo Guardia Carazo.
Eusebio Figueroa Leandro.
Fulgencia Arrieta Sancho.
Ramón Picado Jara.
Leonor Carvajal.
Jesús Coneio Vargas.
Ismael Alpízar Herrera.
Timoteo Ramírez Cantillo.
Sixto Pereira Cruz.
Tiburcia Fuentes ú. ap.
Pedro Alfaro Agüero.
Adela Alfaro Agüero.
Lía Argüello Alvarado.
Ismael Alpízar Herrera.
María Barrantes Jiménez.
Lorenzo Zamora Castro.
Ignacio Ocampo Delgado.
Josefa Berrocal Ramírez.
Abraham González Carballo.
Sixto Pereira Cruz.
Hermenegildo Carvajal Ibarra.
Augusto Calderón Chinchilla.
Juan Calderón Elizondo.
Antonio [illegible] Cárdenas.
Elodia [illegible] ú. ap.
Juan [illegible] Zamora Zúñiga.
James Davis Cohen.
Robert [illegible] Cyrus James.
Francisco Araya Zamora.
Juan Raf. Monge.
Tomasa Catalán Calvo.
Bernabé Núñez Vázquez.
María Luz y Rosalía Loría ú. ap.
Anita Miranda Hernández.
Luis Barquero Montes de Oca.
Rafael Herrera.
Zenón Herrera Arias.

COLABORACION

La estatua del Dr. Thiel

El artículo precedente en que pedíamos la erección de un busto al recordado Obispo Thiel, ha encontrado para dicha nuestra, grata acogida, especialmente entres los elementos conservadores.

Y es que nadie discute los méritos de aquel varón ilustre que con tacto sabio rigió esta grey durante tantos años y que supo ser honra de la Iglesia y de la República.

Para la primera consagró todo su corazón rebosante de virtudes y de cariño, que siempre supo practicar las enseñanzas de Jesús.

Para la República tuvo su cerebro privilegiado que supo cultivar todas las ciencias y admirar las artes.

El Dr. Thiel fué una columna granítica que se levanta en la Historia de nuestra Patria y nosotros, fieles a pagar una deuda con todos los que han sabido honrarla, debemos levantar en el Parque de la Concordia un monumento al pastor que todo el pueblo de Costa Rica lloró.

La idea, según nos informan, ha gustado mucho al Dr. Stork, quien de seguro colaborará con nosotros en esta campaña que hemos emprendido con tanto afán.

Escribíamos en nuestro primer artículo que luego indicaríamos la fácil manera de levantar la estatua. Ella es la siguiente.

Primero, solicitar del señor Presidente Electo el permiso y sitio necesarios para la construcción en el Parque de la Concordia, y segundo, nombrar un Comité de Propaganda que debe ser integrado por un civil y un eclesiástico.

Para integrarlo proponemos desde luego al General don Lesmes Jiménez, gran admirador de Thiel, de quien fué íntimo amigo, y del Ilustrísimo Obispo Dr. Monestel, que según entendemos fué uno de sus discípulos más distinguidos.

La obra será costeada por todos los simpatizadores, sin que el Gobierno tenga que gastar absolutamente nada.

Quisiéramos oir otras opiniones sobre este asunto, para ver la mejor manera de llevarlo a efecto cuanto antes.

EL GRANADERO.

Alivio Para Los Dolores

QUITESE Ud. el dolor lo mismo que millares de personas lo han hecho, aplicándose el linimento de Minard, que es una prescripción vieja y segura. No existe otra medicina que obre con tanta rapidez ni con tanta eficacia. Es pura y antiséptica, calma el dolor de un modo maravilloso, siendo el remedio más eficaz para los dolores reumáticos, sufrimiento en la espalda, adolorimiento y tiesura de las coyunturas y los músculos; para las manos adoloridas y estropeadas; para los pies cansados y adoloridos; para el dolor del pecho y de la garganta, y para las torceduras y magulladuras. No se puede estar sin él. Nunca deja de curar y no es capaz de dañar o quemar la piel.

No sufra Ud. Compre en la botica o tienda general un frasco del linimento Minard.

Minard's Liniment Mfg. Co.
Framingham, Mass., E. U. A.

LINIMENTO — DETIENE EL DOLOR — MINARD

Las elecciones del domingo

Ha llegado a nuestra mesa el dato oficial del resultado de las elecciones presidenciales y de diputados a la Asamblea Constituyente, verificadas en la República el domingo próximo pasado.

Es el siguiente:

Provincia de San José	21.515
" " Alajuela	12.835
" " Cartago	7.832
" " Heredia	3.677
" " Guanacaste	7.397
" " Puntarenas	3.132
" " Limón	1.452

Esas cifras dan un total a favor de la candidatura Peliquista de cincuenta y siete mil ochocientos cuarenta votos.

Faltan aún los datos del resultado de las elecciones en el cantón de la península de Osa, de los distritos de Guatuso y Talamanca y algunos otros de mesas establecidas en parajes apartados del centro de la República.

De la Secretaría de Guerra

El coronel don Maximiliano Soto ha dejado de prestar servicio en la Secretaría de Guerra por haber presentado la renuncia del puesto que desempeñaba, la cual le fué aceptada.

—Fué ascendido a teniente coronel el capitán don Jorge Morales Bejarano.

—A don Vicente Solano G. se le confirió el grado de teniente coronel.

—Se le dió de alta en el servicio activo a don Alejandro García Castellón, con destino al cuartel Buena Vista.

—Causó baja en el servicio el subteniente de la guarnición de Liberia don Ernesto Salazar Loría y se nombró para la misma al de igual graduación don Eduardo Ruiz Jirón.

Máquinas para moler maíz

"LA CAMPANA"

Ultimo modelo que presenta más ventajas que los antes conocidos.

"CACAO"

Hemos recibido cartón especial para almácigos.

JUAN KNOHR HIJOS.

Para Semana Santa "LA INDIA"

Ofrece a su numerosa clientela un extenso y variado surtido de Pescados, Sardinas de Rodel y Teysonneau, Salmón Colorado, Macarelas, Atún, Bacalao sin espina, Encurtidos, Ostiones, Camarones, Aceitunas, etc., etc. — PRECIOS SIN COMPETENCIA.

Tomás Fernández y Hno.
APARTADO 614 :: TELEFONO 198

LA PESTE BLANCA

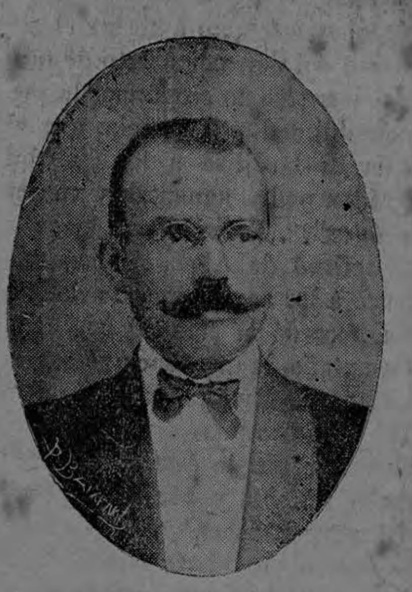

ADELACCEL
Instituto
del
Doctor Casasa

Especialista en el tratamiento de las enfermedades de los PULMONES, TUBERCULOSIS, TISIS, ASMA, CLOROSIS, y en general de las llamadas internas, del hígado, estómago, paludismo, etc., etc.

Licenciado en Medicina y Cirugía por la Facultad de Barcelona. — Ex-interno de los Hospitales de la Santa Cruz y San Lázaro, y Manicomios de Pi Molist y San Baudilio de Llobregat, de Barcelona. — Ex-médico de los Cuerpos Militares de las Escuadras y Carabineros. — Ex-médico titular de las Villas de Breda, Santa Cistina de Aro Caldas de Estrach y Arenys. — Agregado al Cuerpo de Baños. — Ex-médico Higienista de Barcelona. — Director Jefe de las Clínicas Instituto Xarrié y Cecrous, Socio de número del Real Colegio de Médicos, y Corresponsal del Instituto Médico Farmacéutico de Barcelona y Balcar.

RECIBIDO Y COLEGIADO EN 1912 POR LA FACULTAD DE COSTA RICA
CONSULTA: DE 12 M. A 4 P. M.

ADELACCEL, medicamento especial de seguro resultado para las enfermedades pulmonares, asma, etc.

Dirección: Calle Estación Atlántico, junto a la Botica Central.

San José, 14 de febrero de 1917. — Señor CASASA. — Ciudad. — Mi apreciable doctor: Desde que comencé a tomar su medicamento "Adelaccel", aplicado para la tuberculosis pulmonar, he sentido un alivio tan grande que si no fuera por él quizás me hubiera muerto. Antes sentía cólicos a diario; ahora no me han vuelto. Así es que gracias a su medicina, que con ella yo encontrado buen efecto, me encuentro mejor. Le autorizo para que si es en bien de los que sufren, haga uso de mi testimonio. Servidor de usted, JUAN PEÑARANDA, de San Rafael de Heredia.

Hace un placer de la digestión si se toma después de las comidas

Cerveza TRAUBE
LA BEBIDA IDEAL

Da vigor a los viejos, fuerza a los jóvenes y belleza á las mujeres

Este documento es propiedad de la Biblioteca Nacional "Miguel Obregón Lizano" del Sistema Nacional de Bibliotecas del Ministerio de Cultura y Juventud, Costa Rica.

COMUNICACIONES POSTALES EN LA REPUBLICA

DE CORREOS

Interesante de verdad es el informe presentado por el señor Director General de Correos al señor Secretario de Estado en el Despacho de Gobernación, relacionado con el servicio de Correos durante el año próximo pasado.

De ese informe, que demuestra laboriosidad y decisión, entresacamos los datos siguientes, que bastan para hacer ver cuánta disciplina hay en aquel departamento y cuánto interés se toman, por los deberes de su cargo, todos los empleados de correos que, con don Macedonio Esquivel a la cabeza, son merecedores del más sincero de los aplausos.

Aumenta el servicio interior.

El servicio interior ha ido en constante aumento, a pesar de la crisis económica que sufre la República, desde que se inició la guerra europea, que ha impedido extender sin limitaciones los beneficios del correo a todas las localidades que hubiera sido de desear.

Los nuevos servicios creados durante el año.

Administración de Santa Bárbara (Guanacaste), a cargo del telégrafo.

Administración de Concepción de Naranjo.

Administración de Corralillo de Nicoya.

Administración de Florida (Guanacaste).

Administración de Los Caños (Alajuela).

Administración de Diriá, antes servida por el telégrafo.

Otros servicios creados en 1916.

Construcción del casillero de Palmares.

Construcción del casillero del Zarcero.

Servicio bisemanal de correos a Santa Bárbara, por Bolsón-Diriá.

Extensión del correo de Sixaola a Sipurio y Uscari.

Servicio de correo-posta entre Santa Rosa y Cartago.

Establecimiento del servicio semanal a Nicoya por Puerto Jesús.

Servicio de Posta de Los Caños a Aguas Zarcas.

Siguiendo el rastro de las cartas.

Con el fin de ejercer un mayor control en el despacho y recibo de correspondencia, ordené a todas las Administraciones de Correos la redacción de nóminas o listas, para la completa anotación de todas las cartas que expidan. Tal disposición, si bien es verdad que recargó el trabajo de las oficinas, ha producido grandes ventajas, evitando casi por completo la pérdida de piezas de correspondencia y permitiendo en cualquier momento dado seguir el recorrido de una carta y saber con precisión en qué parte del mismo o en qué oficina del tránsito ha sufrido demora o extravío. Tal ha sido el resultado de esta innovación, que en todo el año, a pesar del gran número de piezas circuladas, sólo se ha comprobado el extravío de cuatro de correspondencia interior.

Contra los abusos.

En virtud de haberse introducido muchos abusos, con motivo de las franquicias que el ramo concede a determinados funcionarios y empleados de la Administración Pública, y a ciertas instituciones de utilidad, solicité el apoyo del Ministerio para enrayar tales abusos que originaban fuertes mermas en las entradas del Erario y producían la consiguiente desmoralización en el servicio. Me es satisfactorio reconocer que, en parte, se ha logrado el objeto deseado, y es de esperar que sosteniendo la misma vigilancia y evitando la concesión de nuevas franquicias, podrá lograrse la deseada depuración.

Durante el año transcurrido se cancelaron las concesiones de franquicias de que gozaban los Municipios.

Las cartas que circulan en la capital.

El movimiento de la correspondencia urbana subió a 519.322 piezas, con un producto de ₡ 11.911.41. Tal movimiento acusa un aumento de 94.127 piezas y de ₡ 3.112.50 en el valor del franqueo.

El detalle de la correspondencia urbana figura en este

Cuadro del movimiento postal urbano

Clase de Correspondencia	*No. de piezas en 1915.*	*Id. en 1916.*	*Franqueo 1917.*
Oficial	27.844	30.047	₡ 1.235.35
Cartas	58.308	56.144	" 2.345.76
Tarjetas postales	12.977	39.302	" 786.04
Cartulinas	126.014	126.204	" 2.524.08
Impresos	81.776	48.355	" 621.36
Papeles de Negocio	178.068	219.226	" 4.384.52
Encomiendas	208	18	" 2.30
Certificados		26	" 12.00
Totales	425.195	519.322	₡ 11.911.41
Diferencia con 1915		425.195	" 8.798.91
Aumento en 1916		94.127	₡ 3.112.50

Un departamento modelo.

Por la seriedad aportada de sus labores, por la antigüedad y competencia de los empleados que desde hace más de once años lo manejan y por la perfecta organización del mismo, este servicio merece la plena confianza que le otorga el público en general y en particular del comercio, que hace frecuente uso del mismo para la situación de valores.

Una fortuna resguardada por sobres de papel.

Se desprende que circularon en valores declarados, durante el año, una cantidad mayor en ₡ 1.207.061.74, a la del año anterior; pero que en cambio el total de piezas certificadas fué inferior en 62.403, lo que como consecuencia natural disminuyó el valor percibido por el franqueo en ₡ 6.255.14. Tal merma tiene su explicación en la reducción de los negocios originada por la crisis interior y por las mayores dificultades de correspondencia con el Exterior.

Cerca de cuatro mil colones salvados de los granjeros.

El número de encomiendas circuladas durante el año asciende a 33.685 con un franqueo de ₡ 9.014.85, superior al del año anterior en ₡ 3.724.88. A pesar de ese aumento en el valor del franqueo recaudado el número de encomiendas circuladas no fué mayor, como pareciera natural, sino más bien menor en 1.211 encomiendas. El aumento, por lo tanto, se obtuvo con el mejor control del servicio, obligando al pago a muchas encomiendas que abusivamente circulaban como oficiales y que en realidad contenían objetos de comercio particular. La supresión de muchas franquicias de correo ha contribuído también a este mayor producto de los portes.

En donde se nota la crisis. — Movimiento rentístico.

La crisis económica que tanto ha afectado a todas las rentas del Erario, ha producido sus efectos de un modo especial en el Ramo de Correos; como era natural, habida cuenta de la suspensión de varios servicios, como el de Paquetes Postales y el de Giros con la casi totalidad de las naciones europeas.

De los datos del informe se desprende que la única partida de entradas q. ha tenido incremento es la de venta de estampillas, aumento debido al mayor control ejercido en el empleo de las mismas y a la corrección de abusos en las franquicias de porte. En cambio, han disminuído notablemente las entradas por los conceptos de paquetes postales y giros postales. El resultado total de colones 37.311.54 de portes oficiales 12.283.48 al obtenido en 1915, que fué de ₡ 85.543.41.

Las piezas que circulan en la República.

El total de las piezas circuladas por la República, durante el año, ascendió a 5.915.305, con un producto de ₡ 147.743.67 de portes particulares y colones 37.311.54 de porte oficiales.

El año post anterior figuraban como confiadas al correo la cantidad de 8.384.923 cartas; pero tal número debe reducirse a sus verdaderos límites, restando de él las partidas de cartas en tránsito q. figuraban como sumandos entre las del cuadro, sin razón valedera, ya que esas cartas de tránsito figuran también incluídas entre las recibidas o entre las expedidas por cualquiera de las oficinas. Deduciendo tales partidas, el verdadero movimiento de 1915 quedaría reducido a la suma de 6.766.406 superior en 851.101 a la de 1916.

EXTERIOR

Sin entrar en la guerra pagamos sus consecuencias.

El estado de cosas creado por la Guerra Europea ha perjudicado notablemente nuestro servicio postal exterior y los negociados que del mismo dependen. Se han sufrido pérdidas, extravíos y demoras en los despachos, habiéndose hecho práctica la censura y apertura de cartas, la retención de certificados y a veces la no devolución de los avisos de retorno. Con la Europa Central, como es natural, nuestras comunicaciones postales han quedado casi anuladas. Muchos de los servicios organizados han quedado suspensos y a esto se debe en gran parte la merma en las entradas del Ramo.

Servicios suspensos.

Actualmente han quedado suspensos los Convenios de Paquetes Postales con Bélgica, Alemania y Francia, así como el de Giros Postales con la segunda de dichas naciones. Probablemente quedará también en breve suspenso el servicio de Paquetes Postales con Inglaterra, pues según parece la Compañía Inglesa de vapores que sirve de intermediaria para este servicio piensa suprimir la escala en nuestro puerto del Atlántico.

Por lo que respecta a las comunicaciones con las demás naciones de nuestro Continente, se han conservado con la acostumbrada regularidad, y aun han mejorado algo en los últimos meses, las que sostenemos por medio de nuestro puerto del Pacífico, por el aumento de vapores proporcionado por las Compañías W. R. Grace Co. y New York and Cuba Mail Steam Ship.

Disminuyendo riesgos.

De acuerdo con la Dirección General de Correos de España, y mirando por la mayor seguridad de la correspondencia y de la expedición en el tránsito, hemos adoptado la vía Limón-Nueva York-España, para la correspondencia entre la Península y Costa Rica, empleando para atravesar el Atlántico los vapores de la nueva línea de la Trasatlántica Española, que hasta la fecha han sido respetados por los submarinos.

Historia de un convenio.

A principios del año se inició el servicio de intercambio de paquetes postales con España, que ha tomado bastante incremento y que parece destinado a tomarlo mayor. Desgraciadamente los vapores de la Trasatlántica Española dejaron de hacer escala en Limón, y ello nos ha obligado a valernos de la mediación de Panamá para este servicio. Tal mediación resulta tan excesivamente costosa, por los derechos de tránsito que cobra la vecina República, que es muy de temer que la Dirección de Correos de España resuelva suspenderlo hasta que se presente mejor oportunidad para prestarlo sin la mediación de Panamá. Está también tramitándose en Colombia el Convenio de Paquetes Postales con Costa Rica, pero por la misma causa que amenaza el servicio de paquetes con España, no será posible ponerlo en práctica hasta que cesen las circunstancias que han hecho disminuir las líneas de vapores que unían a nuestros puertos.

El número de paquetes enviados al Exterior durante el año alcanzó a 2.150 con un franqueo de ₡ 2.692.55, lo que arroja un aumento en 1916 sobre el año anterior de 1915, de 401 paquetes y de ₡ 662.20 en el franqueo. Tal aumento se ha obtenido en el nuevo servicio con España y en el incremento del número de los remitidos a Centro América, Norte América y Panamá.

Giros postales exterior.

Este servicio no ha podido prestarse con regularidad, porque por la dificultad de conseguir letras sobre el Exterior ha habido necesidad de suspenderlos en algunos correos o de limitar la venta de giros.

La Semana Santa en San José

Programa de las ceremonias religiosas

IGLESIA CATEDRAL

Martes

Sermón por el Presbítero Gonzalo a las cuatro de la tarde.

Miércoles

Sermón por el Canónigo don Rosendo Valenciano, a las cuatro de la tarde.

Jueves

Sermón del Mandato por el Presbítero don Fermín Boladeras, a las cuatro de la tarde. A continuación, saldrá la procesión hasta la iglesia del Carmen.

Viernes

Rezo de las Siete Palabras por el Canónigo don Manuel Araya, a las tres de la tarde. Procesión del Santo Entierro, a las cinco.

Domingo

Misa de Nuestro Señor resucitado a las 5 de la mañana; misa conventual, a las 9; rosario y sermón por el canónigo señor Valenciano a las 6 y 30 de la tarde.

PARROQUIA DEL CARMEN

Jueves

Oficios, a las 7 de la mañana; lavatorio y sermón, a las 6 de la tarde.

Viernes

Oficios a las 7 de la mañana.

Sábado

Oficios a las 6 de la mañana.

PARROQUIA DE LA MERCED

Jueves

Oficios religiosos y misa a las 6 de la mañana; ceremonia del Mandato y sermón por el canónigo señor Valenciano.

Viernes

Oficios praesantificatorum, a las 6 de la mañana.

Sábado

Misa de Gloria.

PARROQUIA DE LA SOLEDAD

Se celebrarán misas los días martes y miércoles a las 6 y 30 de la mañana.

Jueves

Misa solemne y comunión; procesión al Santo Monumento y vela al Santísimo Sacramento, a las 7 de la mañana. Lavatorio de los pies a los apóstoles, sermón y visita al Santísimo Sacramento a las 8 de la noche.

Viernes

Misa, canto de la Pasión con tres sacerdotes y procesión del Santo Monumento a las 7 de la mañana. A las 4 de la tarde saldrá la imagen de la Virgen de La Soledad para la Catedral. A las 6 regreso de la imagen, salutación, coro y sermón a cargo del canónigo don Rosendo Valenciano. Viacrucis cantado por un escogido coro, a las 8 de la noche.

Sábado

Bendición del fuego, del cirio pascual y del agua; misa de Gloria con comunión, a las 6 y 30 de la mañana. Procesión a las 5 de la tarde. Salutación a Nuestra Señora, coro; sermón a cargo del Presbítero don Carlos Borge y reunión de la imagen de Nuestra Señora de La Soledad, a las 6 de la tarde.

Domingo

Procesión del Señor Resucitado a las 5 y 30 de la mañana. A las 6 misa de Pascua. A las 8 misa solemne y sermón. A las seis y 30 de la tarde sermón y bendición con el Santísimo Sacramento.

PARROQUIA DE LA DOLOROSA

Jueves

Misa y procesión con el Santísimo al Santo Monumento, a las 7 de la mañana. Lavatorio y sermón a las 7 de la noche.

Viernes

Comenzarán los oficios a las 7 de la mañana. A las 7 y 30 saldrán las imágenes de la Virgen de Dolores y San Juan para la procesión del encuentro. Al regreso, canto y sermón.

Sábado

Comenzarán los oficios a las 6 y 30 de la mañana. A las 6 y 30 de la tarde, rosario y bendición.

Domingo

Misa cantada a las 6 de la mañana; a las 8 misa parroquial; a las 6 y 30 de la tarde, rosario y bendición.

De Nicoya

EL NUMERO DE VOTANTES.

NICOYA, 2. — Las elecciones terminaron a las seis de la tarde de ayer en el mayor orden.

Votaron la mayor parte de los que figuraban en las listas electorales.

El Partido Peliquista obtuvo en las urnas mil cincuenta y ocho votos.

El pueblo está entusiasmado con el triunfo.

CORRESPONSAL.

La cuestión de España

En contraposición con un cable de Madrid anunciando que la tranquilidad es completa, recibimos otro de Washington, de la misma fecha, diciendo que la situación de España es idéntica a la de Rusia en víspera de la revolución que destronó al Czar Nicolás II.

La noticia de Washington, más que reflejar una situación, parece transmitida para causar alarma. Deja entrevar como segura la paralización de la industria y comrecio.

Si es cierto que en algunas regiones de Levante la situación es precaria por la imposibilidad de importar las frutas que producen, especialmente la naranja, en el resto de la península la situación es próspera. La mayor parte de las industrias se han ensanchado, otras de que España carecía han sido creadas y la mayoría se ve obligada a trabajar día y noche para dar cumplimiento a la demanda de los artículos que producen, lo que quiere decir que el número de obreros que sostienen aumentó considerablemente en el curso de la guerra.

La revolución de Rusia obedeció a un malestar de otra índole que no tuvo puntos de contacto con la actual situación de España. En el imperio moscovita hubo ministros y altos funcionarios que estaban en estrechas e íntimas relaciones con los enemigos de su patria; ministros y altos funcinoarios que privaban al Ejército en operaciones del armamento y municiones para continuar con éxito la campaña, apropiándose los fondos destinados a la compra de aquellos elementos; el pueblo padecía hambre debido a que los altos funcionarios, en combinación con los grandes agiotistas, ocultaban las subsistencias con la mira de crear un estado económico desesperante y obtener por medios tan reprobables provechosas ganancias. Tal estado de cosas fué una repetición, aunque en mayor escala, de lo que hizo la burocracia rusa durante la guerra con el Japón. Por último, al frente de los destinos del vasto imperio se hallaba Nicolás II, hombre tan falto de carácter como lleno de supersticiones.

Como se ve la situación de Rusia en nada se parecía a la actual situación de España.

Los ministros de la Madre Patria pueden cometer errores en el gobierno—al fin son hombres—; pero ni ellos ni los altos funcionarios son capaces de hacer traición a su Patria. El acaparamiento de subsistencias que en un principio iniciaron algunos traficantes sin conciencia que nunca faltan en todos los países, lo desbarató el Gobierno controlando las existencias y fijando precios a los de mayor consumo. En cuanto al Rey, desde muy joven dió inequívocas pruebas de carácter, valor y gran sabiduría, y en cuanto a sus simpatías por una u otra causa no se han traslucido. En unión de los ministros responsables ha mantenido la Nación en una neutralidad admirada de todo el mundo y ha hecho el bien por el bien mismo, sin distingos a súbditos de los países beligerantes.

Teniendo en cuenta esas circunstancias la noticia transmitida de Washington por el cable tiende más a causar alarma que a reflejar una situación.

LA BARCELONA

Gran Fábrica de Puros de Cachí y Tucurrique. — Surtido de abarrotes y licores extranjeros y del país.

Se atiende cualquier pedido por pequeño que sea.

ANTONIO MONTEALEGRE

Teléfono 483

Novedades literarias. - - ¡Exito de librería!

LA ESFINGE DEL SENDERO, de Jenaro Cardona, y **LA CASA DE LOS CUERVOS**, de Hugo Wast, ambas novelas han sido premiadas en un concurso de novelas del Ateneo Nacional de Buenos Aires con un premio de pesos 5.000 y pesos 10.000, respectivamente. —El precio de la **ESFINGE DEL SENDERO** es de ₡ 3.75; por correo, ₡ 4.10. El precio de **LA CASA DE LOS CUERVOS** es de ₡ 3.00; por correo, ₡ 3.20. — Recomendamos a nuestros lectores hagan pronto sus pedidos por quedar pocos ejemplares. — De venta en la **LIBRERIA ESPAÑOLA, IMPRENTA, ENCUADERNACION, FABRICA DE SELLOS DE HULE Y RELIEVES, DE MARIA V. DE LINES.**

Este documento es propiedad de la Biblioteca Nacional "Miguel Obregón Lizano" del Sistema Nacional de Bibliotecas del Ministerio de Cultura y Juventud, Costa Rica.

COSAS DE LA CALLE

LOS CACOS EN ACCION

Lo de siempre, que los cacos hacen de las suyas a cada momento y en cualquier sitio.

Dos de éstos, introdujéronse en casa de don Segismundo Maña, a eso de las tres de la madrugada. Para llevar a cabo la empresa de escalamiento, ellos se aprovecharon de un solar vecino que se encuentra descubierto, y por el cual se internaron hasta llegar a la cocina.

Una vez allí, rompieron un candado que srvía de seguridad a la puerta y se metieron al comedor donde hicieron una recolecta de objetos de loza.

La sirvienta de la casa fue la primera en despertarse al oír cierto ruido en el comedor. Con una vela en la mano se dirigió a aquel departamento y cuál no sería su sorpresa al encontrarse frente a frente con los hombres, a quienes ella no pudo reconocer.

Dando gritos corrió hacia la habitación de sus patronos que despertaron, e inmediatamente se dirigieron al comedor, pero ya los asaltantes se habían puesto a buen seguro de la persecución que se les hiciera.

La policía tomó parte en aquel asunto, pero sabemos que aún no se ha podido averiguar quiénes sean los autores de dicho robo.

OTRO ROBO

Otro robo se cometió en perjuicio de Elena Villara. Esta señora tuvo necesidad de salir el sábado por la noche, dejando así su casa completamente sola, cuando regresó, tres horas después de haber salido, notó que la puerta de la calle había sido abierta. Sospechando de algún robo, se dirigió a sus habitaciones, en donde encontró un baúl abierto y todas sus ropas en desorden.

Los ladrones se habían llevado algunas prendas de vestir, así como también la suma de diez colones que ella guardaba envueltos en un pañuelo.

Aunque nada se haya podido averiguar, la señora tiene sospechas en cierta vecinita que lleva una vida poco recomendable. El caso se investiga.

BAJO LOS CASCOS DE UNA BESTIA

Brioso caballo era el que montaba Jorge Núñez, paseando por el barrio de la Dolorosa.

Pero he aquí que en los momentos de pasar un auto cerca a él, la bestia se encabritó, siendo botado de la silla y cayendo bajo los pies del animal.

Este, al querer salir a escape, puso las dos patas traseras sobre el pecho de Núñez que tuvo una pequeña hemorragia y sufrió algunos golpes de consideración.

De allí fue recogido por algunos vecinos y trasladado a su casa en un coche. El estado del paciente es de bastante cuidado.

The Costa Rica Electric Light & Traction Company Ltd.

avisa a sus clientes, que teniendo que hacer un trabajo en sus líneas de corriente de día, el servicio de Cocinas, Motores, etc., será suspendido el día Viernes Santo 6 de Abril, de la 1 p. m. a las 3 p. m.

T. E. ZINK.

CORTE PLENA

Sesión de ayer

Fué aprobado el nombramiento del señor Francisco Monje Rodríguez para el destino de escribiente interino de la Alcaldía de Goicoechea.

—Se nombró al señor Modesto Briones para el cargo de Alcalde suplente del cantón de Nicoya, en vez del señor Otoniel Hernández, ú. ap., cuya renuncia se admitió.

—Atendidas las solicitudes de Ubaldo Picado Astúa, José María Durán Morales y Evaristo Picado Trejos en que piden: el primero, conmutación; el siguiente, indulto o conmutación, y el último, rebaja de sus respectivas penas, se acordó dar los informes respectivos en sentido negativo en cuento a las otras.

—Fué designado por la suerte el Conjuez Licenciado Arturo Sáenz Pacheco para sustituir al Magistrado Solórzano en el conocimiento del juicio ejecutivo seguido por Gabriel Vargas, ú. ap., contra José Aria Varela, pendiente ante la Sala Primera.

—Habiendo la Sala Primera prorrogado hasta por un mes la licencia dada al Juez propietario de Heredia, Lic. Ramón Bustamante Castro, se dispuso que siga al frente de la Judicatura el Licenciado Recaredo Dobles Sáenz.

TIENE USTED HIJOS?

USE LA VERMICIDA VEGETAL

La activa campaña contra las gentes viciosas y los vagabundos de profesión

Es bien sabido del público que la policía, hoy día reorganizada en su totalidad, ha llevado a la práctica una campaña provechosa en nuestrra capital y es la de limpiar todas las rinconadas que trashuman a vicio y de gentes que se hacen sospechosas como tales.

Las comisarías se ven todas las mañanas, y también durante el resto del día, muy concurridas por esta interminable plaga de gentes maleantes, que contagian prontamente.

Y claro está, a la policía no le cuesta mayor trabajo la limpieza de los vagabundos y viciosos que se encuentren estorbando en ciertas esquinas, y esto se explica por cuanto que ya la policía les tiene bien conocidos.

Durante la semana pasada pudimos contar, según las anotaciones de los correspondientes libros de agencias, no da menos que ciento cuarenta y cinco detenidos por sospechosos, por vagabundos y por viciosos.

La reanudación de la actividad económica en Francia

El producto de los impuestos y monopolios en Francia, se ha elevado a 398.442.000 francos en el mes de Diciembre de 1916, o sea un aumento de 108.612.000 francos (37 % sobre el total de los ingresos de diciembre de 1915.

En comparación con el mes correspondiente de un año normal, el aumento es de 50.310.000 francos, o sea 14 %. Si se establece la misma comparación para todo el año tenemos un aumento de 25.9 % sobre el año 1915. Eu aumento es de 56 % para los derechos de timbre sobre efectos de comercio y de 122% para los derechos de venta d inmuebles si se comparan los ingresos de diciembre de 1916 con los de enero del mismo año.

Mujeres apaches

Que existen en nuestra capital mujeres apaches, eso está ya plenamente comprobado por la policía de investigación. Pero resulta, que esas mujeres han tenido más buena suerte que los hombres, y de aquí que hayan podido evadirse de la policía.

Muchas de estas mujeres, llenas de perversidad, de sentimientos sanguinarios, y que ejercen toda clase de vicios, ayudan a los hombres, por lo general sus amantes, a hacer las más atrevidas hazañas de pillaje.

Ellas caminan ocultas, pero siempre acompañando al amante, hasta donde éste fija como base para el robo, alguna casa. Luego ella misma es la encargada de llevar los objetos robados y esconderlos en sitios seguros donde la policía no pueda encontrarlos. Hoy día la campaña policiaca que se ha estado llevando a cabo en nuestra capital, ha podido dar como resultado, el conocimiento de muchas de estas mujeres que llevan vida oscura, fingiendo vivir en la miseria, pero que en realidad no les hace falta nada, porque todo lo tienen de sobra por medio del trabajo nocturno de ellas y sus amantes.

Por lo general, esta clase de mujer es más perspicaz que el "compañero": cuando cae en manos de la policía sabe disimular tan bien su asombro y su inocencia, que en muchas ocasiones ha puesto indecisa a la policía. Las lágrimas en ellas son la primer prueba de su inocencia, pues tienen la facilidad de llorar, como la tienen de ocultar el secreto que el amante les confía. De aquí, que cuando una pareja de estas gentes cae en manos de la policía, y ya de antemano aleccionada la mujer, el hombre no se preocupa mayor cosa por las declaraciones de su amante pues tienen la seguridad, que ella no "desembuchará" nada y que sabrá defenderle también.

Hechos de sangre

El sábado por la noche se registró un hecho de sangre en el pueblo de Las Vueltas, entre cuatro sujetos que estaban ebrios. Todos ellos, hombres rudos y de por sí enemigos a causa de ciertos asuntos de familia y ese día se encontraron en una cantina, donde tomaban copas a más y mejor.

Uno de ellos, Alvaro Mora, quien había jurado saldar algunas cuentas con Rosendo Aguirre, hombre que no escatima la ocasión de desenvainar su machete para entrar en lucha.

Este último llegó a la misma cantina, y al verse frente a frente de Mora, cruzó algunas palabras groseras para con él, lo que, como es natural, Mora no se lo permitió y retó a un desafío a machete.

Aguirre no se hizo esperar, y de aquí que sacando su machete entablaron la riña, dándose de filazos por todos lados y únicamente con el fin de matarse.

La primera herida la recibió Aguirre en la espalda, haciéndole manar sangre en abundancia.

Todos los demás concurrentes, presenciaban aquel acto brutal y nadie osaba separarlos, pues querían ver el resultado de aquella reyerta sangrienta.

Los dos contendientes siguieron peleando y a cada momento hacían resonar las hojas de sus cuchillos al chocar con encarnizamiento.

Momentos después Mora producía otra herida en un brazo a Aguirre quien al verse en aquel estado, se avalanzó con más ardor sobr su enemigo para asestarle un machetazo en mitad de la cabeza. Pero en esos instantes Mora pudo parar el golpe y a la vez logró descargar un tercer machetazo a Aguirre que le produjo otra herida bastante profunda y larga en el pecho.

Ya la sangre que había derramado Aguirre le había debilitado casi por completo, y de aquí que llegara el momento en que se encontrara desalentado por continuar aquella riña sangrienta.

Su enemigo retiróse tranquilamente para su casa, mientras que el otro, todo bañado en sangre era conducido al Hospital, en donde se encuentra hoy día bastante grave.

PARA CURAR UN RESFRIADO EN UN DIA

todo el mundo toma el LAXATIVO BROMO QUININA (Pastillas). Los boticarios devolverán el dinero si deja de curar. La firma de E. W. GROVE se halla en cada caja. Hecho por la MARIS MEDICINE CO., St. Louis, E. U. de A.

VERMICIDA VEGETAL

SE VENDE EN LA

"BOTICA FRANCESA"

POR CENTRO AMERICA

EL SALVADOR

San Salvador, 31

El señor Angel Peimbert, representante de la Persión de Londres, ha llegado a ésta; según se dice viene con el objeto de tratar sobre drenaje y pavimentación de las calles de la capital.

—El doctor Alonso Reyes Guerra presentó renuncia de la Dirección de la Escuela de Comércio y del Instituto Nacional.

—Entre los capitalistas y hacendados fue mal acogida la noticia de que el Gobierno francés había prohibido la importación de café; pero un cablegrama del Ministro de El Salvador en Francia, ha calmado la desagradable impresión, en el que comunica al Gobierno que está tratando de suspender dicho decreto.

LA PRENSA

San Salvador, 30

El vapar PENSILVANIA zarpó de Acajutla directamente a Panamá, llevando 10 mil bultos de productos salvadreños.

—Comunican haber huelga general en España y suspensión de las garantías constitucionales.

—Partirán para la Habana Refugio y Orfilia Estrada.

—Anoche un automóvil estropeó a menor Carlos Pérez.

DIARIO DEL SALVADOR

HONDURAS

Tegucigalpa, 29

Acompañada de su suora madre, salió para El Salvador la señorita Elisa Galindo Rubí.

—Juventud estudiosa de esta capital honrará la memoria del profesor Pedro P. Amaya en el primer aniversario de su muerte.

—Terminado por el Gobierno con Santos Chocano en representación capital Islas del contrato de navegación por el Pacífico extensiva al Atlántico con con buques listos, Chocano sale de Guatemala para San Pedro Sula a garantizar la propuesta ya aceptada, de la compra de todo el banano en la región de Puerto Cortés. Lleva además, otros asuntos de suma importancia para dicha región.

NUEVO TIEMPO

MARIA CLAESSENS EN EL NACIONAL

La acompaña un escogido cuadro de ópera

Hemos tenido el gusto de saludar en nuestra oficina de redacción al estimable Dr. Americo Mancini, Empresario de la Mancini Opera Co., a quien ya conoce el público capitalino por haber traído hace tres años una excelente compañía de ópera.

El Dr. Mancini nos manifestó que pronto debutará en el Nacional la distinguida mezzo-soprano María Claessens, belga de nacimiento, pero española por su educación artística, pues hizo sus estudios en el Conservatorio de Barcelona, y obtuvo un Primer Premio en esta célebre institución musical.

María Claessens debutó por primera vez en el Liceo de Barcelona, y alcanzó un triunfo brillante en ese coliseo cuyo público de galería tiene fama de ser el más exigente de Europa.

Más tarde, cantó en el Real, de Madrid, con igual éxito, y sucesivamente recorrió en triunfo los más grandes coliseos como el Colón, de Buenos Aires, y la Metropolitan Opera House de New York.

Es muy posible que la Claessens sea la mejor mezzo-soprano que haya llegado al país.

La acompaña un excelente cuadro de ópera formado por notables cantantes.

La revolución de Cuba sorprendió en el interior de la isla a la Compañía Mancini, y el empresario, en vez de traer todo el personal y de dar una temporada de ópera en San José, prefirió traer el grupo de sus exquisitos cantantes suprimiendo los coros, para presentar únicamente cuatro óperas, que serán probablemente *Aída, Favorita, Mignon* y *Bohemia*.

Es posible que este selecto grupo de ópera dé una función en honor del señor Presidente Tinoco y de su culta y gentil esposa, por considerar el señor Mancini que el actual Gobernante de Costa Rica y su señora son dos espíritus exquisitamente cultos, adoradores fervientes del arte, que es una de las supremas manifestaciones de la vida.

A los amantes del arte

Hoy hemos recibido la visita de los simpáticos y jóvenes artistas señora Donis y señor Rojas, conocidos de nuestro público por haber figurado en la Compañía Severini-Ughetti.

La señora Donis tomó la palabra, y con su sonrisa de mujer bella y de artista mimada, nos dijo que pensaba actuar una corta temporada en el simpático Teatro Actualidades en donde se propone, en unión de su esposo y su Compañía, poner en escena divertidos Vaudevilles de los últimos estrenados en España.

Lo que más nos encantó en ella es la modestia con que habla de su yo artístico que por cierto tan poco cuadra con su galana hermosura. "Somos jóvenes—nos dijo ingenuamente,—y no tenemos pretensiones sino un raudal de buena voluntad y una loca afición por el divino arte de Italia. Así es que si conseguimos agradar, quedarán colmadas nuestras mayores aspiraciones.

—¿Cuándo es el debut?

—El próximo Sábado de Gloria. ¿Asistirán ustedes?

—Se lo prometemos.

Así terminó la entrevista con los jóvenes artistas, dignos de toda la protección de nuestro público.

Otro hecho de sangre

Este tuvo lugar en el vecino pueblo de San Sebastián, el domingo por la tarde, siendo autores Joaquín Mora, heridor, y Tobías Hernández, herido.

Aunque no fijamente, se nos dice que los motivos que indujeron a Mora a herir a Hernández son ciertas cuestiones surgidas entre ellos desde hace algún tiempo y por rivalidades en amores.

Según parece, Hernández requebraba a una hermosa morena, de la que estaba prendado su amigo Mora; pero a éste poco caso le hacía la moza, mostrándose amable y seductora con Hernández.

Esto disgustó a Mora, quien rompió las hostilidades con su amigo, quedando desde entonces con cierto rencor, que seguramente no sería olvidado hasta no habérselas con su afortunado rival.

Llegó el día en que tuvo ocasión de saldar cuentas con Hernández, y aprovechando ese momento llamó a su rival, hablándole en términos groseros.

No bien se hubo aproximado Hernández adonde se hallaba Mora cuando sacó éste un puñal, agrediéndole por la espalda. Cuando Hernández se quiso defender su enemigo le había dado una puñalada. Luego le dió otra y huyó, pero fue capturado por las autoridades.

Hernández fué conducido al Hospital.

Los merodeadores en despoblado

Invaden las fincas de ganado robando las reses que luego venden a precios ínfimos

QUIENES SON ESTOS

Según por los detalles que muy a la ligera se pueden obtener de la clase de gentes que se dedican al pillaje en los campos, se puede deducir, que estos individuos no son gentes sencillas de esos mismos lugares. La audacia y el atrevimiento que emplean para cometer los robos de ganado en las fincas, demuestra que son sujetos ya acostumbrados a esta clase de delitos y que son de provincias o de esta misma ciudad.

NUNCA HACEN SUS CORRERIAS SOLOS

Otros detalles que han observado, tanto la policía como los propietarios de fincas, es que estos sujetos nunca salen a los campos uno solo, sino que por lo general merodean en grupos, para tener mayores facilidades de cometer los robos.

Otra circunstancia que se ha llegado a comprobar es la de que cuando llegan a una finca, es porque tienen bien conocido el terreno y bien combinado el plan de robo, que estudian con anticipación.

LOS PELIGROS DE LOS HACENDADOS

En muchas ocasiones esta clase de apaches son atrevidos hasta conseguir el peligro para los perjudicados con sus fechorías.

Muchos casos se han visto, en que una banda de foragidos de esta índole, una vez que se han visto descubiertos por la víctima, le han atacado con palos, machetes y hasta con armas de fuego que llevan consigo. Casos de éstos ya los hemos puesto en conocimiento del público, donde se ha visto que dos individuos, después de tratar de cometer un robo, han atacado a la víctima por el simple hecho de que han sido descubiertos.

LOS GRAVES PERJUICIOS QUE OCASIONAN

Los perjuicios que ocasionan los ladrones en los campos son inmensos, pues no solo roban el ganado que encuentran a mano sino que también toda clase de verduras, granos etc, etc., dañando lo ssembrados.

Una sola semana, llevaronse en todo ese tiempo nada menos que 40 reses, q' luego fueron vendidas por agentes, en las distintas plazas de ganado, o en cualquier sitio y a cualquier postor.

NOTICIAS DE ESTAS SE RECIBEN A DIARIO

No ha pasado un solo día sin que la policía haya tenido conocimiento de esta clase de robos, pero dadas las circunstancias en que los cometen, o la distancia donde los llevan a cabo, resulta casi siempre infructuosa toda clase de investigación, aunque a decir verdad, son muchos los ladrones de ganado que han caido n manos de la policía.

La policía por su parte, no escatima el tiempo y hace activa campaña por abolir esta clase de rateros, que tantos perjuicios están causando a los ganaderos.

NUEVA VICTIMA

Es un rico hacendado que radica en San Isodro de Coronado, don Teodoro Marín, propietario de una gran cría ganadera.

Hace como dos o tres meses ha venido notando que de su finca se le han estado desapareciendo por parejas el ganado.

Según nos ha manifestado él, desde esa fecha a esta parte ha perdido nada menos que 86 reses.

El último robo que le hicieron, que fue de dos vacas, un buey y tres novillos, pudo ver a un sujeto que salía de su finca, pero que jamás pudo ver en otra parte por más esfuerzos que ha hecho por encontrarle. El tal individuo iba bien vestido.

Sobre este particular se nos sugiere la idea de que la Guardia Rural en sus giras, podrá prestar magníficos servicios al agricultor, pues de seguro encontrarán en los caminos un sinnúmero de sospechosos que transitan por los campos.

La Comandancia en Jefe indulta a todos los militares que hasta el 1o. de abril fueron procesados

Una noticia, bastante grata por cierto es la que han recibido aquellos militares que hasta el día primero de Abril se les seguía proceso o se encontraban sufriendo castigo, por faltas o delitos.

Esa disposición ha sido dada por la Comandancia en Jefe, y sabemos que alcanza también hasta el soldado Rosendo Delgado, a quien se le seguía causa por el delito de rebelión en uno de los fortines del Cuartel de la Artillería.

Delgado sabía de antemano que las circunstancias le eran desfavorables, no teniendo por consiguiente esperanza de poderse salvar de la pena que en Consejo de Guerra se le impondría.

El Consejo de Guerra estaba próximo a verificarse, pues la sumaria había sido terminada.

LA PELUQUERIA ESPAÑOLA

Se trasladó

a los bajos del anexo del Grand Hotel Francés, ocupados últimamente por la cantina de C. de Benedictis, frente a La Magnolia. Sus distinguidos clientes y favorecedores encontrarán en la nueva instalación mucha asepsia, amabilidad en el personal y arte en el trabajo.

JOSE TOMAS F.

TEATRO VARIEDADES - Martes 3 de Abril 1917

Hoy, gran reprise! = Exito extraordinario! = El precioso drama en 6 partes

La Marcha Nupcial

TEATRO ACTUALIDADES

HOY, Función económica! Luneta 0.25

LA SONAMBULA - Drama en 3 partes

LA HERENCIA - Drama en 3 partes

Este documento es propiedad de la Biblioteca Nacional "Miguel Obregón Lizano" del Sistema Nacional de Bibliotecas del Ministerio de Cultura y Juventud, Costa Rica.

En Río Bananito naufragan 2 negros desapareciendo uno de ellos

Según informes que nos han comunicado de las regiones de Bananito, al Sur, de Limón, dos negros que navegaban en un pequeño bote, naufragaron cerca a la desembocadura de dicho río, desapareciendo instantáneamente uno de ellos.

Esos dos negros se encargaban de manejar un botecillo con el que siempre pasaban la barra que forma el río con el mar, sin que jamás hubieran tenido el más mínimo contratiempo.

Pero en días pasados aproximadamente el martes, trataron de hacer lo mismo. El mar se encontraba demasiado picado, y las oleadas de la barra eran bastante fuertes. Sin embargo, aquellos dos negros se aventuraron a pasar la barra, pero cuando se encontraron en el centro del río el bote fue arremolinado volcándose al instante.

Los dos trataron de volver al bote pero únicamente uno lo pudo conseguir y ya cuando se encontró dentro de él, quiso prestar auxilio a su compañero, un negro conocido con el nombre de White Rosse.

Pero el que había podido salvarse no encontró a su compañero; únicamente el sombrero estaba flotando sobre el agua.

Se está en lo cierto que inmediatamente después de hober caído al agua, fue presa de algún tiburón, que allí abundan y que son el terror de los negros.

Lo que han prestado los Estados Unidos desde el comienzo de la guerra

Según el "New York Journal of Commerce", los Estados Unidos han prestado al extranjero desde el principio de la guerra:

A Europa, 1.893.400.000 dólares.

A Canadá, 270.500.000 dólares.

A la América Latina, dólares 157.000.000.

A China, 5.000.000 de dólares.

De este total 175.000.000 dólares han sido reembolsados. El crédito americano sobre el extranjero ha aumentado desde el principio de la guerra en 2.150.900.000 de dólares.

Es interesante recordar con este motivo la información siguiente:

"En los círculos diplomáticos de los Estados Unidos se cree que Alemania persigue algo más que entorpecer el aprovisionamiento inglés. Su intención es restringir e incluso aniquilar el apoyo prestado a la Entente por la finanza americana, que en adelante quedará acaparada por la movilización nacional, decidida bajo no importa qué forma."

El café será uno de los artículos que no encarecerá con la actual situación

Anteriormente se temía que también el café iría a sufrir una alza considerable en el precio, a consecuencia de la actual situación surgida entre los Estados Unidos y Alemania.

Hay circunstancias que demuestran a las claras que este grano no sufrirá la temida alza.

Estuvimos hablando con algunos productores y nos han manifestado que el café, si no baja, por lo menos se mantendrá en firme por cuanto que dentro de algunos días las facilidades para su exportación irán desapareciendo poco a poco.

Esto contribuye a la baja, pues todo ese café que debía salir del país se quedará teniendo que venderse en nuestros mercados y dada entonces la abundancia del grano en plaza es de esperar que bajará algunos puntos.

Claro está que si tal aconteciera, constituirá esto alguna pérdida para los productores, pues en los mercados extranjeros obtienen mayores ventajas, pero en cambio aquí tendrá que venderse a precios mucho menores que los del extranjero.

NOTAS BREVES

La Sociedad Gimnástica Española hace las gestiones necesarias a fin de conseguir en Puntarenas un bote para trasladarlo al lago del Bosque de los Niños.

* * *

Se trata de otorgar una pensión al señor Secretario de la Gobernación de esta provincia, don Moisés Morales, que lleva ya más de treinta años de servir aquel puesto.

* * *

Se clausuró temporalmente la escuela de Guardia del circuito primero de Liberia.

* * *

El miércoles próximo se verificará en la Secretaría de Instrucción Pública una reunión de Inspectores a las 2 p. m.

* * *

La maestra señorita María Teresa Obregón solicitó un mes de licencia.

* * *

Renunció del cargo de maestro del cantón de la escuela de Paraíso don Manuel Antonio Solano.

* * *

En días pasados se verificó una reunión de padres de familia en la escuela de San Ramón. Estuvo muy concurrida; hubo números de recitación y canto.

En el barrio de la Merced se desbocaron los caballos que tiraban del coche número 32. El cochero cayó del pescante. El coche iba ocupado por una familia que dichosamente no sufrió ningún daño.

* * *

También en la casa de la señora Oliva de Castro se metieron los cacos llevándose un lío de ropa.

Se habló acerca de la asistencia de los escolares y del acercamiento de sus padres hacia las escuelas.

* * *

Días pasados se fugó de la cárcel de Heredia el reo Augusto Jiménez Coto. Las señas son: pelo rubio, alto, blanco, viste de kaki y usa sombrero de pita.

* * *

Los cacos rompieron la puerta de la casa de habitación de don Juan Quirós, introduciéndose al interior. Le robaron algunos objetos de valor. El hecho se investiga.

PAPEL:

En la Administración de EL IMPARCIAL se vende papel blanco a 20 céntimos libra; de periódico, a 15 céntimos.

EL PROFESOR MAPELLI EN COSTA RICA

El célebre hipnotizador italiano llegará en breve y mostrará al público costarricense las maravillas de la catalepsia y la sugestión.

En la Habana hizo cantar a la Galli-Curci en estado de sonambulismo.

Los amantes de las ciencias psíquicas y el público ávido de maravillas están de plácemes con la perspectiva del próximo arribo del conocido profesor Mapelli, quien viene haciendo una jira espectacular y científica por el Continente.

El doctor Mapelli no es un vulgar hiptonizador como muchos que han abusado de este título, sino una verdadera notabilidad en el mundo de la ciencia, como tendrán ocasión de observar los que tengan la fortuna de presenciar sus asombrosos trabajos.

El profesor James Mapelli es natural de Milán (Italia) e hizo sus estudios de hipnotismo, sugestión, catalepsia y telepatía en compañía de grandes hipnópatas y psiquiatras de su país, adquiriendo mediante la observación y experiencia continua los conocimientos profundos y los poderes maravillosos que posee.

En la Habana realizó curaciones extraordinarias, y en uno de los hospitales, en presencia de distinguidos colegas suyos, provocó el sueño hipnótico en una parturienta que dió a luz sin el más leve dolor.

En la propia Habana, hizo cantar a la célebre Galli-Curci tan conocida y apreciada de nuestro público la famosa aria de *Sonámbula* en estado de completo sonambulismo, y la hermosa diva no despertó sino al dar la última nota, como se lo había ordenado.

El profesor Mapelli, antes de presentarse a nuestro público en el teatro, dará una sesión privada a la Prensa y a algunos facultativos.

Distinguido español enfermo

Padeciendo de diabetes, anemia y hemorragias en la retina, se encuentra gravemente enfermo el poeta y escritor español don Alfonso Muñoz, desde hace más de un mes, en que vino de regreso de Nicaragua después de un año y pico de residir en la vecina República en la que ha sufrido durante ocho meses un fuerte paludismo que ha determinado su lamentable situación actual.

Para aliviarla en lo posible, ha puesto a la venta en las librerías de Lines y Lehmann un poema escénico fantástico, inspirado en presencia de la agonía del gran Rubén Darío, cuyo título es "La Muerte del Bardo".

La obra ha sido estrenada con extraordinario éxito en León de Nicaragua, y encierra grandes bellezas de arte y filosofía espirituales.

Recomendamos a los amantes de las Bellas Letras y a los protectores de las mismas, la adquisición de tan notable trabajo poético.

EXPORTACION

Por la Aduana del puerto de Limón se exportaron del 18 al 24 del mes de marzo próximo pasado los artículos siguientes:

Bananos, 125.038 racimos con peso de 4.912.984 kilos.

Café, 3.795 sacos con 252.809 kilos.

Cacao, 48 sacos con 2.799 kilos.

Hule, 32 bultos con 1.918 kilos.

Pieles, 21 bultos con 192 kilos.

Dulce, 1.302 bultos con 123.477 kilos.

Azúcar, 369 sacos con 33.210 kilos.

Tortugas y otros animales vivos, 42 con 4.200 kilos.

Naranjas, 289 bultos con 11.388 kilos.

Oro en barras, 7 bultos con 232 kilos.

Verduras, 727 bultos con 27.300 kilos.

Otros artículos, 14 bultos con 819 kilos.

El total de la exportación en esos días ha sido de 131.684 bultos con peso de 5.370.828 kilos.

Aduana de Sixaola

La exportación durante la semana comprendida entre los días 12 y 18 de marzo próximo pasado fué de 32.318 racimos de bananos con peso de kilos

TEATRO TREBOL - Martes 3 de Abril

SOBERBIA FUNCION POPULAR

A gran petición! - La magnífica obra en colores

El Secreto de la Huérfana

NOTABILISIMO DRAMA PASIONAL

LUNETA ₡ 0.50

EL RESULTADO DE LAS ELECCIONES

Los telegramas que durante el día de ayer recibimos de nuestros Corresponsales, ponen de manifiesto lo que habíamos sospechado: que la candidatura del Partido Peliquista tendría unánime acogida en todo el país.

Las dos papeletas de oposición que figuraron en algunos comicios de la provincia de Heredia alcanzaron número de votos muy pequeño; la mayor no llegó a quinientos sufragantes.

Hasta el día de ayer la candidatura del General don Federico A. Tinoco Granados para Presidente Constitucional de la República y diputados a la Asamblea Constituyente del Partido Peliquista había sido apoyada en los comicios por cincuenta y siete mil votos, cifra en favor de un candidato no conocida en nuestra historia política.

En las listas publicadas en nuestra edición correspondiente al día de ayer, datos recogidos hasta las dos de la madrugada, faltan varios cantones de importancia tales como San Ramón y Palmares muchos distritos y las regiones de la península de Osa y Talamanca que, por la distancia, tardaremos en conocer el resultado algunos días.

Sin embargo, ya anticipadamente los Corresponsales han venido relatando el entusiasmo que reinaba en aquellos apartados parajes por depositar el voto en favor de la causa peliquista. Sumadas las cifras que faltan por conocer a las publicadas ayer, no es aventurado asegurar que el total del Partido Peliquista gira alrededor de sesenta mil sufragantes.

Nunca como hoy se pudo decir que el movimiento eleccionario del domingo fué un movimiento pura y exclusivemente nacional. Y es que mediaba una circunstancia excepcional en favor del General don Federico A. Tinoco Granados, y es que pocas veces o ninguna se presentó en los comicios la candidatura de un hombre rodeado de tan valiosos y legítimos prestigios para salir triunfante.

Para las elecciones del domingo pasado no fué preciso que se hiciera una campaña de propaganda por medio de los socorridos mitins y comisiones, hacer un llamamiento a los gamonales ni derrochar dinero. Aquí, donde las campañas políticas se desarrollaban dentro de un período de dieciocho meses y a veces de veinticuatro, con gran lujo de empeñosa propaganda, llegó el caso de que en menos de sesenta días fueran los electores a las urnas en perfecto orden y poseídos de patriótico entusiasmo.

La candidatura del General Tinoco no necesitó preparación porque nació hecha el 27 de Enero próximo pasado al calor de la gratitud de todo un pueblo que lo aclamaba como salvador de nuestras instituciones democráticas; porque ese mismo pueblo vió en el curso del Gobierno Provisional el tacto y condiciones prácticas que el General Tinoco posee para conducir por aguas tranquilas, querida y respetada, la nave de la Nación.

Contados son los días que lleva el presente Gobierno de la República y su benéfica actuación la vamos palpando. Los decretos expedidos tanto del Ejecutivo como de las Secretarías de Estado, están encaminados todos al mejoramiento de las condiciones económicas y sociales. La agricultura, base de nuestra riqueza, ha merecido preferente atención, lo mismo que los puentes y caminos legítimos auxiliares del desarrollo de la producción.

Muy mal andaba la hacienda pública cuando por el salvador golpe de Estado asumió el General Tinoco el Poder con el carácter de Jefe Provisional y a pesar de aquella situación anormal y cambio de Gobierno trajo al país completa calma y relativo desahogo debiéndose esto a la confianza que desde los primeros momentos en él se tuvo desapareciendo los recelos, y a la cordura puesta al servicio del Gobierno.

En esa situación no es de extrañar, pues, la franca y unánime acogida que en el país tuvo la candidatura del General Tinoco.

Maestros

La Inspección de Escuelas de la provincia de Puntarenas solicita los servicios de dos maestros titulados para servir en la escuela de varones de dicha ciudad.

Además del que les corresponda por categoría, ganarán un tanto por ciento de sobresueldo de zona.

Las solicitudes deben ser dirigidas al Inspector de Escuelas de aquella provincia.

Nombramiento

Por decreto del Poder Ejecutivo fué nombrado el licenciado don Carlos María Jiménez miembro suplente de la Junta Provisional Electoral de San José, en reemplazo del licenciado don Manuel F. Jiménez Ortiz que desempeña el cargo de Secretario de Estado en el Despacho de Hacienda y Comercio.

Matrimonio civil

Se han presentado en la oficina de la Gobernación de la provincia de San José, solicitando contraer matrimonio civil don José Dolores Murillo León, comerciante, divorciado, y Balbina Chacón Durán, naturales ambos de San Gabriel del cantón de Goicoechea.

Vacaciones escolares

Mañana miércoles entrarán en vacaciones las escuelas de la República con motivo de la Semana Santa.

Las vacaciones las aprovecharán la mayoría de los maestros para hacer excuriones a los pueblos cercanos de la capital, pasando allí los días santos hasta el lunes de Pascua que se reanudan las labores.

Ya que de excursiones hablamos, diremos que además de la proyectada por los tipógrafos a Puntarenas irán al bello y alegre puerto del Pacífico gran contingente de esta ciudad y de algunos pueblos de provincias.

Es Una Monstruosidad

dar medicinas alcohólicas á los niños. Ni una sola gota en la

EMULSION DE SCOTT

162

A nuestros favorecedores

No es sino con profunda pena que comunicamos a nuestros favorecedores, que han premiado con su constante apoyo nuestros esfuerzos y a quienes debemos sincera gratitud, que, a contar del día de hoy y mientras dure la crisis cada vez más aguda del papel, nuestro periódico valdrá ₡ 1.50 la suscripción y el número suelto

DIEZ CENTAVOS

Siempre con la esperanza de que se normalizara el crecido valor del papel, mantuvimos los precios acostumbrados; pero contra nuestras previsiones, el alza de este artículo tan indispensable continuó hasta alcanzar la suma exorbitante de dólares 5.00 las cien libras que antes adquiríamos a dólares 2.34, a la vez que el cambio subía de manera alarmante.

En nuestro afán de popularizar nuestro diario y de hacer de él un instrumento de cultura, no hemos reparado en sacrificios; pero hoy, con el precio extraordinario del papel, de las tintas y otros artículos de imprenta, nos vemos precisados a adoptar temporalmente la misma medida que adoptó hace más de medio año nuestro colega "La Información", y acudir a nuestros buenos amigos y asiduos favorecedores para que presten a esta Empresa el apoyo a que creemos se ha hecho acreedora por sus constantes esfuerzos en pro de los intereses públicos.

Como compensación a este apoyo, la Empresa procurará mejorar constantemente sus servicios, de modo que nuestros suscriptores puedan ufanarse de tener en sus manos el diario más informado y mejor servido de Centro América.

La Empresa de EL IMPARCIAL.

Este documento es propiedad de la Biblioteca Nacional "Miguel Obregón Lizano" del Sistema Nacional de Bibliotecas del Ministerio de Cultura y Juventud, Costa Rica.

Correo extranjero

PAN INGLES.—Dsde el día primero de enero ha comenzado en Inglaterra la fabricación del pan de toda harina, prohibiéndose en absoluto el uso de harinas blancas, de pan de lujo ni de bollos especiales.

El público no ha presentado quejas, aceptando el cambio sin protesta; verdad es que el pan de guerra que se expende es hasta ahora bastante aceptable y de buen sabor, aunque mucho más moreno que el que se usaba por la generalidad de los consumidores.

* * *

EL PAPEL.—Un periódico de París, L'OUVRE, denuncia el grave escándalo y abusos cometidos por los fabricantes franceses de papel.

Con el propósito de que los periódicos no carecieran de este necesario elemento, se dictó una ley concediendo especiales ventajas a las fábricas, entre ellas la exención de derechos de Aduana para las pastas dstinadas a la confección del papel para los periódicos y preferencia para el transporte de los carbones a las fábricas, debiendo ser combustible de las minas francesas, que es el que se vende a precio económico.

Al amparo de aquella ley, cuarenta y ocho fábricas, muchas de las cuales no han trabajado nunca para la prensa, han importado pastas que se calculan suficientes para surtir a los periódicos durante dos años.

Mas, como el papel escasea y los diarios van a verse obligados a disminuir más que lo que están, sus reducidas columnas, el gobierno ha mandado hacer una información, de lac ual resulta que no están de acuerdo las cantidades importadas con las recibidas por los industriales habiendo alguna a la que se anotaron quinientas toneladas de pasta y solo declara haber recibido doscientas.

Resulta de todo ello que los fabricantes de papel han destinado las pastas a elaborar otras clases, aprovechándose de las ventajas acordadas para los periódicos, y que la prensa diaria lucha con grandes dificultades para procurarse lo que imprescindiblemente necesita.

THE TIMES de Londres, publica una estadística de los buques que ha perdido la Marina de guerra inglesa durante el año último.

Comprende la lista cincuenta y cinco unidades de ellas catorce echadas a pique por los alemanes en el combate naval de Jutlandia, más doce destruídas en otros encuentros por disparos de los cañones enemigos.

Diez unidades lo furon por submarinos, diez por minas flotantes dos por torpederos en luchas en la superficie, cuatro por accidente de mar. En las listas figuran tres submarinos ingleses perdidos.

Del examen de los cuadros referidos deduce el redactor naval de THE TIMES que el cañón continúa siendo elemento destructor por execelencia en la guerra naval, y que la destrucción de buques armados por choque con las minas flotantes es muy escasa si se tiene en cuenta el gran número de estos agentes destructores que se ha dejado a merced en las corrientes sobre todo en el Mar del Norte y Canal de la Mancha, y la necesidad en que se hallan los buques de guerra que hacen el servicio de vigilancia de cruzar constantemente por aquellas aguas.

LA CONFERENCIA NAVAL DE LONDRES

El ECHO DE PARIS ha publicado la siguiente información remitida por su corresponsal en Londres:

"La última semana de Enero anterior se ha dedicado en la capital de Inglaterra a discutir acerca de la guerra naval. El 27 del mes pasado terminó allí la conferencia franco-anglo-italiana y en el curso de ella se han tratado todos los temas desde los más importantes a los de más escaso relieve, que interesaban a las Marinas de los tres países aliados.

El programa de las deliberaciones fué redactado por el Almirantazgo inglés circunstancia que indica la misión directiva que justamente le correspondía.

Se hizo razonada crítica de los servicios de vigilancia y expresáronse diversas opiniones rlacionadas con los encuentros entre flotillas de torpederos y contratorpederos alemanes e ingleses, y se habló también de la actuación de los corsarios germánicos.

Pero el nervio de la conferencia lo constituyó, como era lógico suponer, la campaña submarina.

Fue opinión unánime la de que el único enemigo de la navegación británica es el sumergible, que constituye una arma eficaz de los alemanes, más poderosa cada día, y base sobre que descansan todas las teorías germánicas acerca del MAR LIBRE.

Cuando el radio de acción de los submarinos y su velocidad aumenten lo será fácil paralizar la navegación de las flotas de guerra y mercantes y el mar convertiríase en una zona neutral abierta o cerrada a todos los beligerantes porque el vencedor sería derrotado en cuanto intentara utilizar su triunfo concepción puramente teórica y que lo probable es que no llegue nunca a tener realidad. En lo futuro es probable que se descubran armas especiales contra los submarinos y les impidan el logro de esa omnipotencia negativa que ambicionan. Por el contrario y ésta es la opinión de los peritos más prestigiosos no existe probabilidad alguna de que en la guerra actual prevalezca la obra destructora del submarino.

Según datos aportados por Hurd, los buques ingleses destruídos por los alemanes desde el principio de la guerra hasta el final de Diciembre último representaban toneladas 2.947.475; es decir, un promedio mensual aproximadamante de 100 mil toneladas. Pero sólo durante Diciembre fueron destruídas 419.166 toneladas, y de sostenerse en lo sucesivo semejante cifra, elevaríase la pérdida anual a cinco millones de toneladas o sea la cuarta parte de la Marina mercante británica antes de la guerra. Claro está que se trata de la hipótesis más pesimista.

Acaso las cifras facilitadas por Hurd pecan de exageradas; pero aun así, no disminuye la gravedad del problema.

Hasta el verano último fueron compensadas las pérdidas inglesas por los buques apresados al enemigo; pero en lo sucesivo Inglaterra sólo puede confiar en sus propias construcciones para enjugar el DEFICIT.

En 1913 construyó el Reino Unido dos millones de toneladas; pero en adelante necesitaría construir de 2.500.000 a tres millones.

Si se considera que los aliados de Inglaterra y los neutrales (a los que no conciernen las cifras mencionadas) no poseen igual potencia de reorganización, se comprenderá que incumbe principalmente a los ingleses llenar esos vacíos causados por los sumergibles. A ello se dedicarán con la mayor actividad posible y también—públicamente lo prometió el 11 de Enero Sir John Jellicoe—a descubrir armas e idear métodos adecuados para anular la segunda campaña submarina de nuestros enemigos.

Cobinados ambos esfuerzos, podemos esperar que en todo lo que queda de guerra conservaremos plenamente el dominio de los mares.

Tal es la convicción de cuantos han tomado parte en la conferencia de Londres."

Anciano desaparecido

El anciano don Pilar Torres soldado del 56 ha desaparecido de Grecia hasta la hora se haya podido saber en donde se encuentra. El es pequeño grues moreno en camisa y descalzo trastornado pero pacífico.

Su hijo Mercedes Torres suplica, tanto a las autoridades como a los particulares que lleguen a tener noticias del viejecito, se sirvan darle aviso que se reconocerá cualquier gasto.

Aumenta la energía vital, regenera la sangre, devuelve el sueño, alegra el ánimo, ahuyenta la pereza, restablece la función sexual evitando la Impotencia, estimula el apetito y digestión, combate la Debilidad y enflaquecimiento y vigoriza la naturaleza con su poderosa acción.

ANUNCIESE EN "EL IMPARCIAL"

¡CUIDE SU CABELLO! UN FRASCO DE DANDERINE HACE DESAPARECER LA CASPA

La caspa desaparece y el cabello no se cae más.

¡Pruebe esto! Su cabello se pondrá lustroso ondeado abundante y bello.

El cabello delgado, quebradizo descolorido y áspero es una evidencia muda de un cráneo descuidado; de caspa, esa terrible costra.

No hay nada que destruya tanto el cabello como la caspa. Le quita su lustre, su vigor y su vida; y al mismo tiempo produce picazón y estado febril en el cráneo, lo que si no se cura, hace que las raíces del cabello se contraigan, se aflojen y se mueran; entonces el cabello se cae. Un poco de Danderine esta noche, ahora o en cualquier tiempo, salvará su cabello.

Compre un frasco de Danderine de Knowlton en cualquier botica o almacén, y después de la primera aplicación, su cabello tomará vida, lustre y crecerá en abundancia. Se pondrá ondeado, sedoso y espeso, con un lustre y suavidez incomparables; pero lo que es más le agradará ver cómo, después de usarlo por algunas semanas, el cabello crecerá en abundancia, fino y suave por todo el cráneo.

Danderine es para el cabello lo que la lluvia y el sol para las plantas. Va directamente a las raíces fortaleciéndolas y dándoles vigor. Sus propiedades estimulantes y vivificadoras hacen que el cabello crezca largo, firme y bonito.

RELOJERIA SUIZA DE ALCIDES CHAPATE

Precios módicos. Calle del Carmen

Acaban de llegar muchas mercaderías en joyas y relojes: también artículos de fantasía, en broches, anillos, etc., de poco valor, para regalos. Relojes de pulsera para señoras, surtido muy variado.

Teatro Actualidades

El cuadro cómico-dramático que con tan grande aplauso trabajaba en el teatro "Colón", se ha trasladado al "Actualidades".

En dicho cuadro figura como primera actriz la señora María Luisa Donis que a sus grandes disposiciones para la escena une belleza atrayente.

Buena adquisición hizo el amigo Santigosa, empresario del "Actualidades", al abrir las puertas a tan aplaudidos artistas.

De plácemes están también los habituales concurrentes a la sala del teatro de las inmediaciones del parque "Central," pues desde la del sábado próximo, han de ser verdaderamente deliciosas las noches del "Actualidades."

VERMICIDA VEGETAL DA SALUD A LOS NIÑOS

Elecciones en Grecia

Las votaciones se verificaron sin novedad y amparadas por la más completa libertad. Hubo dos papeletas para Diputados, una de ellas se imprimió aquí el sábado en la noche y en ella figuraban elementos de este pueblo; fué un torneo culto y fraternal, como nunca se ha visto, y que ha llevado la íntima satisfacción al corazón de todos los ciudadanos.

Felicito al señor Tinoco por su hermoso triunfo, consolidado por los votos de sus conciudadanos, y que su labor administrativa sea fecunda en bienes para la nación que, confiada, espera disfrutar de una nueva era de paz, progreso y libertad.

JHONY.

Se venden dos cocinas eléctricas: una de dos huecos y la otra de tres, en el Hotel España. Véase con el dueño.

ISAIAS AVEDILLO

MARITIMAS

Limón, 2.—A las 6 a. m. fondeó procedente de La Habana con tres días de travesía el vapor norteamericano *Esparta*, de 2 108 toneladas y 46 tripulantes. Capitán Mac Kay.

Pasajeros: Américo Manzini; Franco. Salas; Jules Duval; Eugene Lecroq y uno en cubierta.

Carga: 31 bultos con 2 101 kilos.

Correspondencia: 45 sacos.

Consignado a la U. F. Co.

El Capn. de Puerto. *J. E. Romagosa S.*

Limón, 2.—Esta mañana a las 3 a. m. zarpó para Bluefields, con escala en la Barra del Colorado el vapor nicaragüense *Ministro Urtecho*, de 70 toneladas y 25 tripulantes. Capitán Omier.

Pasajeros: John Douglas; George Adams; Tomás Higgins; Herbert Francis; Frank Gordon; Antonio Castro; Alberto Thomas; José Zaragoza Albores; Samuel Wortley; John Groves; Enrique Smith; Trinidad Ríos; Concha González de Albores y niña, y James Ward.

Carga: 316 bultos de mercaderías y materiales; 22.000 pies de madera.

Despachado por The North Trading Company.

El Captn. de Puerto, *J. E. Romagosa S.*

De nuestros Corresponsales

Las elecciones en la República

JUAN VIÑAS, 2. — Hubo gran animación en las votaciones. En el cantón de Jiménez, Tucurrique votaron por el general Tinoco y diputados a la Asamblea Constituyente 179; en el centro, Juan Viñas, 396, y en los distritos, 268, haciendo un total de 843 votos.

CORRESPONSAL

CURRIDABAT, 2. — El pueblo de Curridabat lleno de patriótico entusiasmo respondió al llamamiento de la patria depositando 421 votos en las urnas electorales por la candidatura del general don Federico A. Tinoco Granados y diputados a la Asamblea Constituyente.

Curridabat es uno de los pueblos celosos de sus deberes y amantes de la libertad.

Que sea para sus hijos una fecha gloriosa, de imperecederos recuerdos, el 1o. de abril de 1917.

CORRESPONSAL.

ALAJUELITA, 2. — Las elecciones para Presidente de la República y miembros a la Asamblea Constituyente se efectuaron en el mayor orden y compostura, conforme a las leyes.

El número exacto de votos a favor del Peliquismo fué ochocientos cuarenta y nueve. Aquí no hubo oposición.

A las seis de la tarde, hora en que terminó la votación, pasaron los miembros electorales a la Jefatura Política a entregar las actas con el resultado de la elección, seguidos de la antigua filarmonía tocando el Himno Nacional. La muchedumbre entusiasmada daba vivas al Presidente Constitucional de la República, general don Federico A. Tinoco Granados, por el triunfo obtenido.

La jornada de ayer fué una verdadera demostración de patriotismo y de adhesión al general Tinoco.

LADY RUTH.

BARRA DEL COLORADO, 2. — En este apartado lugar de la República no hubo oposición; la votación fue unánime en favor de la candidatura del general don Federico A. Tinoco Granados para Presidente Constitucional de la República y diputados del partido Peliquista.

El entusiasmo fué grande y el orden completo.

CORRESPONSAL

VILLA COLON, 2. — Ruégole aclarar los datos publicados acerca de las elecciones en el cantón de Mora, pues salieron errados.

En lugar de los mil quinientos dos votos que publica la Prensa son mil seiscientos veintiocho los que obtuvo el partido Peliquista en este cantón.

Estos datos me fueron suministrados por el señor Jefe Político, previos los comprobantes del caso.

Los métodos de ataque de los submarinos

(Radiograma de Nauen).

ALEMANIA. — Ha caído en nuestro poder una nota secreta de la marina mercante francesa, en la que se describen los métodos que deben emplear los vapores mercantes para atacar a los submarinos alemanes.

Los periódicos alemanes publican el texto de estas instrucciones y hacen constar que son de la misma índole que las instrucciones dadas por el Almirantazgo inglés y de las que nos apoderamos abordo del vapor inglés "Woodfield" el día 3 de noviembre de 1915.

La prensa alemana confronta estos dos documentos con la famosa declaración del embajador inglés en Washington el día 25 de agosto, donde afirmó solemnemente al Departamento de Estado americano, que el armamento de los buques mercantes sólo estaba destinado a la defensa y que en ningún caso sería utilizado para el ataque.

Los periódicos alemanes se preguntan qué pensarán en el extranjero de esta afirmación inglesa.

"MINERVA"

IMPRENTA Y LITOGRAFIA

Cañas, Carballo y Cía.

Taller completo de Artes Gráficas. Se abrirá el 2 de abril de 1917.

—Especialidad en trabajos litográficos. La única litografía en Centro América.

La gente chic usa cartulinas de visita Participaciones de matrimonio, invitaciones, etc., etc.,

únicamente LITOGRAFIADAS.

CAFE - Compro al contado Segundas, Tercerillas

HIERRO TECHOS — PAPEL HIGIENICO | VENDO A LOS PRECIOS MAS BAJOS

JOSE R. HERNANDEZ

Avenida Central, contiguo al Royal Bank

Con arenas no se puede vivir

Eso es de todo punto imposible. Debe causar alarma — y con razón — cuando en los orines, no sólo hay ardor al emitirlos, sino cuando aparezcan turbios y dejen sensibles sedimentos, ora sean de color de ladrillo o blanquiscos.

¿Y esto por qué? Porque tales sedimentos son las prueba de que se están arrojando cristales o piedras de ácido úrico o uratos de ácido oxálico u oxalatos, de ácido fosfórico o fosfatos. Es decir que el individuo se halla atacado de una enfermedad comúnmente llamada gravela o mal de piedra, y la cual en medicina se llama litiasis, cuyo origen griego significa piedra.

La sangre, en su torente circulatorio, va arastrando esos sedimentos o sales minerales insolubles, para irlos depositando o precipitando bajo la forma de arenas muy finas o de cálculos del tamaño de una nuez y hasta de un huevo de paloma. Y según sea el órgano donde se vayan depositando tales arenas o cálculos la litiasis se llama renal, si es en los riñones, o biliar o hepática, si es en el hígado, o vesical, si lo es en la vejiga. Y según sean las sales de que se compongan esas arenas o cálculos, la litiasis también se llama úrica, o fosfórica, u oxálica, siendo de advertir que la más frecuente es la litiasis úrica, y también la más grave, por cuanto los riñones y la vejiga, los unos como filtros importantes de venenos biológicos, y los unos y la otra como vísceras destinadas a la excresión de los orines, son en el cuerpo organos principalísimos. ¡Y que los riñones se obstruyan con las arenas, y entonces los venenos producidos por las combustiones incompletas, detenidos, se devuelven a la sangre y la envenenan, o los cálculos pueden producir la uremia!

Y entonces es cuando aparecen los graves dolores de cabeza, y de la cintura y de los lomos y la imposibilidad para inclinarse, la frialdad de los pies y las manos, la fatiga y el cansancio, las palpitaciones y los desórdenes visuales, el edema de los tobillos y de las pantorrillas, la pérdida de la memoria, las neuralgias, el reumatismo, la gota, el asma, la incontinencia urinaria y sus sedimentos, y las lesiones del hígado.

Y para esto no hay otro remedio eficaz que disolver y eliminar el ácido úrico, lo cual se obtiene eficazmente con las Pastillas del Doctor Becker para los Riñones y la Vejiga.

Se venden en las principales farmacias y droguerías.

Muestra gratis de las Pastillas del Doctor Becker a quien la pida.

Ririgirse a DR. BECKER MEDICINE CO., Departamento No. 8, 59 Pearl St. New Jork, N. Y.

NEW YORK & CUBA MAIL STEAMSHIP COMPANY

(WARD LINE)

Sujeta a modificación sin previo aviso.

El único servicio de vapores de carga entre NEW YORK, SALINA CRUZ, PUNTARENAS y puertos intermedios en la costa del Pacífico, vía Canal de Panamá.

SIN TRASBORDAR

Próximo vapor para el Sur y Nueva York: s|s VAN HOGENDORP, de 6.000 toneladas.

Tocará en Puntarenas el 7 de abril; aceptará carga para Nueva York y Europa, vía Nueva York.

Cuota especial sobre café para Europa, vía Nueva York, por el vapor VAN HOGENDORP, sujeta a previo arreglo con nuestros agentes.

Próximo vapor al Norte, 18 de abril: s|s CANTO. Aceptará carga para Europa, vía de Tehuantepec, y para San Francisco Cal.

CAFE. & Según tarifa de la Conferencia, a los puertos Terminales.

HAVRE y ST. NAZAIRE, por vía de la Cie. Generale Trasatlantique.

BARCELONA y CADIZ, por la vía de la Comp. Trasatlántica, de Barcelona.

ROTTERDAM y AMSTERDAM, por la vía de la Holland American Line.

FACILIDADES ESPECIALES dadas por el Ferrocarril Nacional de Tehuantepec para el almacenaje de Café en el Itsmo de Tehuantepec, mientras que esté esperando conexión de vapores.

No olvidarse que esta línea es la más eficaz y segura y que la WARD LINE por medio de su Departamento Especial en Nueva York, puede obtener espacio con mayor facilidad, así como cuotas MAS LIBERALES.

Recomendamos a los IMPORTADORES que den orden a sus remitentes en Nueva York para que embarquen por la WARD LINE porque así demoran mucho menos y no sufren sus mercancías.

FELIPE J. ALVARADO CO.

Agentes para la República de Costa Rica, San José, Costa Rica

"La Puerta del Sol"

¿Quiere usted vestir bien y a la moda? Visite "La Puerta del Sol"; renovación constante de casimires última novedad.

F. y E HERRERO.

¿Desea usted tener salud y felicidad en su hogar?

En la calle 1ª Norte, 250 varas al Norte de la pulpería "Aranjuez", se encuentran buenos libros tratando las diferentes enfermedades, con buena anatomía, fisiología e higiene, con especialidad en obstetricia y cuidado de niños.

También hay libros interesantes que tratan de la guerra y otros asuntos importantes que están aconteciendo.

Todos son invitados a pasar a ver estos libros en nuestra agencia.

SCHWERIN & MOLE, Casilla 1039, San José.

Este documento es propiedad de la Biblioteca Nacional "Miguel Obregón Lizano" del Sistema Nacional de Bibliotecas del Ministerio de Cultura y Juventud, Costa Rica.

DEPOSITO DE MADERAS

El único que tiene maderas secas en el país.
El único que garantiza cortar maderas en buen tiempo.
El único que tiene maderas de la zona de Tarrazú.
A los dueños de tablados: tengo un baratillo de cadenillos de todo largo que vendo a 25 céntimos la vara; tengo 400 gigantones de segunda que vendo a ₡ 1.00 y ₡ 1.25 cada uno.

Compro cobre, bronce, plomo y hiero fundido.
Mi fábrica de niquelar atiende todo trabajo en mi depósito de maderas.

¡OJO! Mi fábrica de chocolate, la primera, desde esta fecha en adelante venderá cacao especial a ₡ 60.00 el quintal, y el corriente a ₡ 45 00 el quintal: tomando de un quintal para arriba se hace el dos por ciento de descuento pago al contado.
Teléfono 542. J RODRIGUEZ M. — Apartado 256.

A PESAR DE LA GUERRA y de la escasez de tintas, la Tintorería de Carlos Peralta, en Cuesta de Moras, ha rebajado sus precios considerablemente.
Pañolones, chales, vestidos de hombre y de señora, quedan como nuevos.

No olvidarse. — ¡Cuesta de Moras!

B. A. GONZALEZ Y Co.
Fabricantes de tabacos y cigarrillos.

LA UNICA CASA DE LA REPUBLICA
VISITELA USTED Y SE CONVENCERA

ESTA SITUADA FRENTE AL PARQUE CENTRAL, CALLE DEL TRANVIA, EDIFICIO DE DOS PISOS.

Teléfono 762 — Apartado 449

¿POR 15 COLONES?
SI, POR COLONES 15.00
TIENEN LOS POBRES ATAUD Y SERVICIO DE COCHE FUNEBRE EN LA FUNERARIA DE
CAMPOS HNOS.

LA MUNICIPALIDAD
DE ALAJUELITA

Compra material de segunda mano para cañería.

ARTURO SOLANO H.

Mande teñir su chal, pañolón, vestido, etc.
a la Tintorería Peralta
al Sur del Colegio
de Señoritas
Carlos Peralta Osorio
Vicente Peralta Flores
-: Precios de situación :-

Almacén de Música
Páez y Compañía
Se han recibido las novedades para Piano, Canto, Estudiantina, Orquesta y Banda.
PRECIOS BAJOS

EL INGENIOSO HIDALGO DON QUIJOTE DE LA MANCHA

Edición de la casa Salvat y Ca., S. en C. Cuadernos 83 a 95.—Al ocuparnos de los cuadernos anteriores ya hemos dicho que esta edición se recomienda por las láminas de Urrabieta Vierge que la ilustran y su presentación tipográfica, por lo que resulta una de las que más aceptación han obtenido entre las muchas que se publican ahora. Con el último de los cuadernos citados termina el segundo y último tomo, para cuya encuadernación han mandado confeccionar los editores magníficas tapas en tela inglesa y lomo de piel, hechas según dibujo del celebrado artista don José Triadó e impresas en oro y colores.

¡SAL!
En partidas grandes y pequeñas
GUERRA, en Puntarenas.
RAMON L. ROLDAN, en San José en "EL COMERCIO"
Teléfono 761

CURELE EL RESFRIADO A SU HIJO DANDOLE A TOMAR JARABE DE HIGOS "CALIFORNIA"

Limpia el hígado y los intestinos delicados, y el niño se cura instantáneamente

Cuando su hijo tenga un fuerte resfriado, no aguarde más tiempo; dele a su pequeño estómago, hígado e intestinos, un laxante suave, pero eficaz. Si el niño está intranquilo, malhumorado, indiferente, pálido, no come, no duerme ni se porta bien; si tiene el aliento fétido y el estómago ácido, dele una cucharadita del Jarabe de Higos "California", y en pocas horas desaparecerá de sus intestinos ese estreñimiento venenoso, bilis ácidas y comida no digerida, y el niño volverá a estar sano y contento.

Si su hijo tose, y ha cogido un resfriado, o está febril o tiene mal de garganta, dele una buena dosis para limpiar los intestinos, no importa que le esté dando otro tratamiento.

No hay que instar al niño enfermo para que tome este "laxante de fruta" inofensiva. Millones de madres lo tienen siempre a la mano, porque conocen su acción en el estómago, hígado y los intestinos y saben que es rápida y eficaz. También saben las madres que un poco de este jarabe que se le dé hoy, salvará al niño enfermo mañana.

Pídale al boticario una botella del Jarabe de Higos "California", que contiene las direcciones completas impresas en cada botella, para niños de todas las edades y para adultos. Cuídese bien de otros jarabes falsificados de higos. Compre el genuino, fabricado por "California Fig Syrup Company."

PARA LOMBRICES
EN NIÑOS Y ADULTOS
TOMEN
VERMIFUGO
DE
B. A.
FAHNESTOCK
INFALIBLE Y SEGURO.
Usado en todo el mundo
IMPORTANTE:
Asegúrese de que la palabra VERMIFUGO esté en letras blancas sobre un fondo rojo.
EN VENTA DESDE 1827
UNICOS PROPIETARIOS:
B. A. FAHNESTOCK CO.
PITTSBURGH, PA. E. U. DE A.

ANUNCIESE
EN "EL IMPARCIAL"

CUESTIONES ECONOMICAS

COLABORACION

LA CAUSA DE LOS ALTOS CAMBIOS

Sr. Director de EL IMPARCIAL.

En días pasados se suscitó una polémica sobre la causa del alto tipo a que se cotizan las letras y la manera de hacerlas volver a su normal *permanentemente*. Entre otros, el señor don V. M. Fernández escribió en *La Información* rebatiéndome algunos puntos y haciéndome algunas preguntas que yo inmediatamente tuve el gusto de contestar, pero como ha pasado ya más de una semana y no aparece mi artículo en ese diario, vengo a pedirle hospitalidad para que se vea que no he guardado silencio por falta de argumentos y que lo único que deseo para bien de Costa Rica es que la discusión haga toda la luz posible para poder encontrar la verdad.

El señor Fernández decía lo siguiente: "Atinado me parece el artículo de don Gregorio Quesada sobre la compleja situación, menos en lo que se refiere al respaldo de los billetes del Internacional. Entiendo que la palabra de un Gobierno es suficiente para respaldar billetes, y si no que lo digan los del Comercial. Y luego necesitamos letras para comprar ese oro que ha de respaldar los billetes. Con qué lo compramos? Con los mismos billetes? Eso sería un procedimiento larguísimo, puesto que la emisión es limitada. Y para qué? Para que el comercio compre ese oro y lo exporte con el objeto de cubrir sus compromisos? Pues quedamos en la misma. Y los bancos, por qué tendrán el cuidado de que las letras no suban del 120 por ciento? Ya he dicho que para los cambios no hay más ley que la oferta y demanda". Hasta aquí el señor Fernández.— y contestamos como sigue:

1a.—La palabra de un Gobierno será suficiente para que los billetes "circulen" pero no para regularizar los cambios y si no que lo digan los billetes *inconvertibles* del Internacional, que aunque circulan, sin embargo no han podido impedir que las letras de cambio estén más altas que nunca y con tendencias al alza. Los billetes *convertibles* de los otros bancos que tenían la reserva de oro exigida por la ley de bancos, sostuvieron durante catorce años el tipo de cambio casi fijo, al 120 por ciento de premio, y lo hicieron así, no por amor al prójimo, sino simplemente porque si no bajaban el tipo, se les disminuía la reserva de oro y quedaban *insolventes*.

2a.—Con qué compramos el oro para el respaldo de los billetes del Internacional?

Con el oro que tienen los exportadores en el extranjero, donde sólo gana muy bajo interés, pudiendo ganar aquí el doble si pudieran suscribir acciones del Internacional garantizadas por el Gobierno y respaldadas por el mismo oro.

3a.—El comercio no podría sacar del país ese oro, para cubrir sus compromisos, porque ese oro formaría la reserva exigida por la ley para el respaldo de los billetes y los bancos tendrían que bajar el cambio para impedir la salida del metal y no quedar *insolventes* y ésta no es una *teoría* sino un *hecho* práctico y consumado durante los catorce años posteriores a la implantación de nuestro talón de oro, y cuando nuestra importación superaba a nuestra exportación, mientras que hoy se importa mucho menos y se exporta mucho más que entonces, estando hoy nuestra balanza comercial más favorable que en aquel tiempo. De modo que hoy no es cuestión de falta de fondos en el extranjero, sino de falta de confianza en la estabilidad de los cambios y temor de que éstos sigan subiendo por falta de base firme.

Reforcemos, pues, la reserva de oro que existe hoy en el Internacional hasta completar los dos millones necesarios para el respaldo de su actual emisión y los cambios se vendrán abajo de una manera *permanente*, pues "*Sublata causa, tollitur efectus*", es decir, que quitada la causa, que son los billetes inconvertibles, tiene por fuerza que desaparecer el efecto, que es la inusitadamente exagerada y desenfrenada subida de los cambios actuales y la consecuente carestía de todos los artículos.

Si hay otra manera de remediar las cosas, yo quisiera saberla, pues para mí, nuestro problema económico tiene otra solución que la expuesta.

G. C. QUESADA M. D.

El Comité belga en Limón

Reunidas en el Club Atlántida, las señoras doña Evangelina de Mora F., doña Mariana de García doña Ana María de Mora F., doña Esperanza de Bonilla, doña Alicé de Fernández, doña María de Ramírez, doña Mercedes de Doswell, doña María de Aubert, se procedió a nombrar la Directiva en este puerto, con el fin de organizar fiestas para la recolección de fondos en favor de los niños belgas pobres y demás obras de Caridad belgas, a iniciativa del señor don Alex de Wind, delegado de S. A. R. Madame la Princesa de Ligne, quedando constituida en la forma siguiente:

PRESIDENTAS HONORARIAS

Doña Rosa de Jiménez.
„ Jessy de Chittenden.

PRESIDENTAS EFECTIVAS

Doña Evangelina de Mora F.
„ Mariana de García.

VICEPRESIDENTAS

Doña Ana María de Mora F.
„ Esperanza de Bonilla.

SECRETARIAS

Doña María de Ramírez V.
„ Alicé de Fernández.

TESORERA

Doña Mercedes de Doswell.

VOCALES

Doña Rosa de Kirpatrick.
„ María de Aubert.
„ Adelina de Van der Laat.
„ Frederick de Heckman.
„ J. A. Fairbairn.
„ Angela de Terry.
„ Elena de Espinach.
„ Rosa Romero de Leger.

ALARMA DE ZAPATEROS
528 Docenas de glacés negros
Surtido en gruesos, clases y precios acaban de llegar al
GRAN DEPOSITO DE MATERIALES DE ZAPATERIA DE
ALFREDO MATA & CIA.
La casa mejor surtida — Precios los más bajos de la Plaza

Ecos de las elecciones

El General don Federico A. Tinoco obtuvo 57.840 votos para Presidente de la República, marcando esta cifra el máximum de los sufragios que ha obtenido un candidato en Costa Rica.

Después del Lic. don José J. Rodríguez, que fué un hombre inmensamente popular, el "record" lo tenía el Lic. don Ricardo Jiménez, quien alcanzó en competencia con el señor Yglesias 39,498 votos. La mayor parte de votos emitidos en Costa Rica fué en las elecciones presidenciales de hace cuatro años, habiendo sufragado 64,857 ciudadanos, de un total de 80,000 votantes que componen el censo electoral.

* * *

El cantón de Desamparados fué uno de los que en la votación fué más nutrida. Votó el ochenta por ciento de los sufragantes, o sean 1,471 de un total de 1,835 ciudadanos inscritos. El ex-fernandismo y el ex-duranismo votaron compactos. Se notó cierta abstención en el civilismo.

* * *

Fué comentada muy favorablemente la actitud de los ciudadanos que formaron parte del partido ex-fernandista, y que revela la disciplina que distinguió a aquella fracción política. En toda la República fueron muy escasos los abstencionistas. Tampoco se notó entre sus miembros el prurito de enmendar papeletas, tachando algún candidato y reemplazándolo por otro de sus particulares afecciones.

A este propósito, nos sorprendió que se recibieran esas papeletas enmendadas, ya que costituían diferente candidatura y por lo tanto hubieran debido inscribirla con prelación. En la capital circularon cinco clases de papeletas enmendadas, todas conservando el nombre del General Tinoco, como candidato a la Presidencia, el mismo formato, y similar distribución tipográfica, lo cual daba a tales papeletas carácter de amañadas para sorprender a los votantes.

* * *

En Alajuela, según noticias, fué también alterada la papeleta de diputados peliquistas, con la supresión de dos candidatos ramonenses y la inclusión de dos alajuelenses. Se dice que una alta autoridad de la provincia dirigió ese cambio de candidaturas, y trabajó activamente para hacerla triunfar. No podemos menos de censurar tal proceder, pero lo hacemos público porque lunares como ese prueban que la libertad electoral fué tanta, que hasta se extremó la indulgencia de los Presidentes de mesas, para facilitar a los ciudadanos que usaran del derecho del sufragio en toda su amplitud. No lo limitaron ni en casos en que pudieran legalmente haberlo hecho, como en el de permitir que se votara por candidatos no inscritos.

* * *

Otra prueba de la libertad irrestricta que presidió en las elecciones, y al mismo tiempo de la falta de dirección o de unión de los elementos que formaron el partido civilista, es la dada por los mismos en Heredia. En efecto, mientras en el resto de la República, los excivilistas votaron a favor de don Federico Tinoco, en dicha ciudad lo hicieron por don Rafael Yglesias, con tal resultado que le dieron 192 votos por 101 que obtuvo el candidato triunfante.

En los pueblos no se registró la menor irregularidad. Los ciudadanos, conscientes de sus deberes y del profundo interés patriótico de las actuales elecciones concurrieron a las urnas, con loable diligencia. El abstencionismo sólo se notó en las capitales, aunque en número reducido, a pesar de la activa propaganda de los restos del caído gobernante.

GAVILAN.

* * *

DIPUTADOS ELECTOS

Manuel Coto F.
Rogelio Fernández Güell.
Franklin Jiménez.
Tobías Gutiérrez.
Marciano Acosta.
Miguel Brenes.
Augusto Coto Aguilar.
Alberto Calvo F.
Rafael Rodríguez Salas.
Ismael Saborío Quesada.
Ezequiel Fonseca Martín.
Ramón Jiménez Arias.
José Aguilar Fernández.
Carlos Barahona Sánchez.
Clodomiro Figueroa.
José J. Esquivel C.
Ricardo Coto Fernández.
Maximiliano Soto.
Carlos Lizano Ulloa.
Julio Alvarado Barquero.
Julio Esquivel Sáenz.
Marcelino Robles.
Ceslao Saborío.
Arístides Agüero.
Miguel Angel Velázquez.
Francisco Faerron Suárez.
Alejandro Alvarado Quirós.
Rafael Calderón Muñoz.
José Astúa Aguilar.
Daniel Núñez Gutiérrez.
Vicente Castro Fernández.
Gordiano Fernández Fernández.
Joquín Gil Mayorga.
Leonidas Pacheco.
José María Peralta.
Luis Demetrio Tinoco.
Carlos Leiva Quirós.
Ramón L. Cabezas.
Francisco Ugalde Pérez.
Fabio Baudrit.
Francisco Segreda Solera.
Víctor Trejos.
Roberto Smith.

En las oficinas de la Gobernación

El local que ocupa esta importante oficina ha sufrido una transformación.

Desde hace dos semanas los dos departamentos principales han sido tapizados elegantemente y para separar la antesala del despacho privado del señor Gobernador se ha colocado un elegante canal.

Y en realidad tal limpieza se hacía necesaria.

Ojalá se hiciera otro tanto con el salón de escribientes que está de muy mal aspecto.

Inserción solicitada

SOLIDARIDAD OBRERA

Respondiendo al llamamiento de los obreros belgas, tan injustamente esclavizados por la invasión alemana, se reunieron los compañeros Manuel López, Ricardo Falcó, Alberto Moreno, Víctor M. Casro, Juan R. Pérez, Odilón Cordero, Emiliano Carazo, Carlos Sarraulte y José J. Loría, y acordaron: Celebrar una velada social para recabar fondos para dichos obreros en desgracia.

Las personas que simpaticen con dicha labor, pueden dirigir los donativos a los señores Manuel López, 175 varas al Norte del Telégrafo, casa de don Carlos Lutz y en la imprenta de Falcó y Borrasé, 7a. avenida Este, 42. Apartado de Correos 638, San José, C. R.

Se publicarán la listas con todos los donativos.

Quedó constituido el Comité con los compañeros citados.

R. F.

Imprenta EL IMPARCIAL
SECCION DE REMIENDOS
Se ejecuta toda clase de trabajos:
Tarjetas de visita, de bautizo, programas, folletos, talonarios, hojas sueltas, membretes, participaciones de matrimonio, invitaciones, blocks para cartas, sobres, etc.
PRECIOS MODICOS

Este documento es propiedad de la Biblioteca Nacional "Miguel Obregón Lizano" del Sistema Nacional de Bibliotecas del Ministerio de Cultura y Juventud, Costa Rica.

Anuncios de Ocasión

Veinticinco céntimos cada 20 palabras o fracción. Por cada 5 palabras de exceso, 5 céntimos. No se admiten inserciones por menos de cuatro veces.

LENTES DE ORO: Se extraviaron el domingo, entre 9 y 10 de la mañana, en el trayecto de la Dolorosa a la Catedral. Se gratificará a quien los presente en el Hotel Valencia, de esta ciudad.

VENDO semilla seleccionada del famoso forraje "Sorgo Dulce" (Early Amber Sorghum). Aurelio R. Güell. San José, Apartado 802.

MAGNIFICO CARRUAJE en remate voluntario. El miércoles cuatro de abril, a las dos y media de la tarde, remataré sin base, en la puerta de mi oficina (cincuenta varas al oeste de la lechería de don Alberto González), un magnífico carruaje y arneses en perfecto estado de servicio. Todo estará a la vista, a la hora del remate, en mi oficina. Aprovechen esta ganga. SAMUEL E. L. MADURO, Corredor Jurado.

BUENA OCASION. En punto céntrico y propio para establecimiento, vendo en esta villa una casa esquinera. Precio muy favorable. Jesús Cuesta Pérez, Orotina. Abril de 1917.

A PRECIO DE QUEMA se vende una volanta de cuatro ruedas, en buen estado, con llantas de hule. Puede verse en la Fábrica de Hielo de la estación.

CINEMATOGRAFO completo, barato y en perfecto buen estado se vende. Darán razón en el Taller de Bicicletas detrás del Teatro Nacional. Bicicletas y accesorios, ruedas y llantas de hule para cochecitos y velocípedos. Accesorios para automóviles y motocicletas. Apartado 410.

SOLICITO una casa amplia, cómoda y bien situada. Apartado 673 o en esta Administración.

AL señor Jesús Méndez Chávez se le suplica pasar por esta Administración para arreglar el asunto de los recibos que le fueron entregados hace ya bastante tiempo por uno de los redactores de EL IMPARCIAL.

ESTANTERIA y mostradores, en muy buen estado, se venden. Informes en esta Administración.

"LA ELEGANCIA"

Tiene el gusto de ofrecer a las señoras un nuevo y variado surtido de TELAS recién llegadas, para Semana Santa: SEDAS NEGRAS LISAS LABRADAS, bordadas, crespones, pieles de seda, bengalinas voils, velillos, merinos cheviots e infinidad de artículos.

BOSQUISIDA

Unico remedio inventado por un costarricense para curar la orina de sangre en el ganado y precaverlo de la garrapata por su antisepsia especial.
Unico depósito: JUAN J. RODRIGUEZ. San Ramón.

QUON TAI CHONG & CO.
Jacobo Sánchez
COMERCIANTES
ABARROTES Y GENEROS

Solidaridad hispana

En toda la extensión de la América hispana se está cumpliendo una obra de acercamiento que halaga a quienes pensamos que por ese camino se llegará sin duda alguna a la consolidación definitiva de estos países y a la meta de la grandeza de la raza, que ambicionamos. Los periódicos y las revistas vienen plenos de clamores por la unión y fúndanse nuevos órganos de publicidad cobijados bajo esa hermosa bandera.

Recientemente ha aparecido en Buenos Aires, bajo la dirección del inteligente y vigoroso escritor B. González Arrili una revista cuyo sólo nombre es todo un programa: *La Reunión Americana*. *La Gran Reunión Americana* se llamó una sociedad fundada por Miranda en Europa cuando luchaba con fe y sin protección por la independencia de las colonias españolas. En esa sociedad estuvieron muchos de aquellos que después colocaron sus nombres en las cimas de la gloria, arrojándose a los campos de la muerte por conquistar lo que constituía el anhelo más vehemente de sus espíritus, lo que es hoy una preciosa realidad: la emancipación americana. Por esto decimos que la nueva revista de González Arrili tiene un nombre que es por sí solo un hermoso programa.

Hoy no se trata de luchar por la Independencia, que dejaron asegurada los antepasados nuestros en guerra larga y ominosa. Ese bien supremo lo hemos sabido conservar durante un siglo, y nos ha servido para ir solidificando la situación de estos países, hasta tornarlos en promesas de una grandesa futura. Pero si no necesitamos luchar, como los compañeros de Miranda, por la libertad y la independencia, sí tenemos que aprontarnos a otra lucha no menos grande que la librada por nuestros abuelos, y en la que afianzaremos o perderemos según sea feliz o adverso el resultado, esa libertad y esa independencia que constituye nuestro mejor tesoro.

Merecen ser considerados algunos conceptos del editorial del número primero de *La Reunión Americana*. Entre otros, los siguientes:

"Mirando el presente y adelantándonos un poco en lo porvenir, contemplamos nuestra tierra mericana inerme ante la voracidad de los extraños, y débil, profundamente débil para reaccionar sobre las imposiciones de todo orden que vendrá del exterior, no por la fortaleza de los enemigos, sino por la debilidad constitutiva propia, donde la cohesión étnica, capital elemento de la solidaridad, aparte de la desventaja que supone la supersposición de las dos razas, conquistadora y conquistada, se ve rebajar por el torrente inmigratorio cosmopolita en mucha parte gangrenado por atavismos feudales y móviles egoístas."

Aquí se anuncia una gran verdad. No estamos amenazados por la fuerza de nuestros enemigos en perspectiva, que ella sería nula si otras fueran nuestras condiciones actuales, sino por el estado de división en que nos hallamos, por lo alejados que estamos unos de otros los países hispanos de América, sin que esto sea paradoja; por la falta de solidaridad en las grandes cuestiones que atañen a la vida del conjunto. Poseyendo una población numerosa, en territorio colosal y medios de engrandecimiento cuantiosos, permanecemos debilitados por la división. Debiendo constituir un gran todo de fuerza imponente y que pesaría decisivamente en las cuestiones internacionales, nos mantenemos fragmentados en proporciones que nada pesan ni nada significan en el concierto universal.

¿Por qué la América hispana no se decide a romper con las nociones hasta ahora admitidas para la constitución de las nacionalidades? ¿Por qué no se resuelve a formar una gran nación que inspire respeto y temor, en cuanto concierne a la vida externa, conservando en lo interno la facultad de hacer cada región separadamente la felicidad de sus hijos? ¿Por qué, en suma, no ponemos en práctica el pensamiento genial del creador de nuestra independencia? ¡Ah!, porque la pequeñez de unos pocos hombres no se compaginaría con la grandeza de un semejante estado porque las ambiciones egoístas de los individuos se oponen a la realización de un ideal que entrevió la poderosa inteligencia del más grande de los estadistas americanos.

UN MANIFIESTO FRANCES

"RESTITUCIONES, REPARACIONES, GARANTIAS".—LAS BASES DE LA PAZ QUE DESEA FRANCIA

Se ha fundado en París una *Sociedad para el estudio de las cuestiones de política exterior*. Entre sus miembros figuran eminentes hombres públicos, historiadores, diplomáticos y periodistas especialistas en esta delicada materia.

La revista "L'Opinion", excelente órgano de vanguardia, de ideas liberales y cuyos colaboradores se reclutan entre los que más honran el pensamiento francés, acaba de publicar el primer manifiesto de esta asociación. Merece llamar la atención fuera de Francia, pues es la expresión de una élite, que tendrá una palabra que decir y una influencia sobre las negociaciones futuras de paz.

¿Cuál es, pues, esta paz francesa así definida? Las "restituciones" que exige son fáciles de resumir. Abarcan la Alsacia y la Lorena con la línea del Sarro. Nada más.

En cuanto a las reparaciones, serán de diversa naturaleza. Sobre todo consistirán en la sustitución de materias destruidas por el enemigo, en indemnizaciones en metálico a las familias de los civiles asesinados bajo uno u otro pretexto, e indemnizaciones por las casas destruidas o saqueadas.

Además debe exigirse una indemnización de guerra por la agresión de que los aliados han sido víctimas.

Luego vienen las garantías que deben impedir que semejante agresión se reproduzca.

Primero, la restauración de la idea de neutralidad, establecida por el derecho internacional. Dicha idea es una necesidad. Porque se habían batido demasiado en Bélgica, se decidió hacer de ella un país neutral. La neutralidad no garantizaba solamente a Bélgica contra la guerra, debía garantizar a Europa una paz durable.

Pero desde que Alemania cometió con respecto a Bélgica uno de los atropellos más grandes de la Historia, una neutralidad desarmada parecería irrisoria al mundo entero. Hace falta, pues instituir en todas partes una *neutralidad armada*.

El régimen de la neutralidad se establecerá en los confines belga-alemanes de la orilla izquierda del Rhin. Garantizará no solamente la libertad de Bélgica, sino también la de Holanda y Suiza.

"Un régimen jurídico y permanente —dice el texto del manifiesto—organizará la navegación fluvial y la circulación férrea para abrir a las industrias continentales el acceso al mar y a los pueblos marítimos los mercados del continente. Así, Suiza y Holanda encontrarán plena seguridad para su industria e independencia económica.

Se puede observar de pasada que el manifiesto reproducido y comentado por la prensa holandesa y la prensa suiza, inspira a los neutrales reflexiones llenas de satisfacción. "Entre la Little europa que saldrán de una paz alemana y la europa formada por los aliados para mantener el equilibrio, ¿qué neutral puede vacilar?

En Oriente el régimen balkánico y danubiano será el de la garantía. Hace falta que las necesidades vitales de los pueblos queden satisfechas.

Constantinopla y los Estrechos se les han ofrecido a Rusia. Ocupará, pues, militarmente estos puntos, pero el derecho de pasaje quedará garantizado al comercio de todos los países.

En Asia los árabes, sirios, armenios y kurdos quedarán libres del yugo otomano. Subsistirá un Estado turco que comprenderá los países de Anatolia.

¿Y Alemania? Según el documento publicado por "L'Opinion" podrá *trabajar libremente, pero no podrá oprimir a los otros pueblos.*

Tal es el manifiesto que tan gran impresión ha causado en el mundo entero. El proyecto de paz que traza está lleno de un amplio espíritu de justicia y de concordia, al que conviene rendir homenaje. Es lo que hay de mejor en el pensamiento francés, lo expresado en estas líneas.

Los seis cruceros de guerra de los Estados Unidos

Los seis cruceros cuya construcción ha sido autorizada el verano último son en dimensiones, velocidad y potencia, los más formidables y revolucionarios que ninguna marina haya podido construir. Tienen la longitud de los trasatlánticos más grandes, la velocidad de los destroyers más rápidos, y la potencia de artillería de un dreadnought moderno. Miden 290 metros de largo, 30 de ancho y 10 de calado. Ahora bien, 290 metros de largo son 30 metros más que el famoso "Lusitania" y tanto como el "Imperator", el paquete de la Hamburg Amerika. Ante estas cifras resulta sorprendente y significativo saber que el desplazamiento de estos cruceros de batalla no será más que de 34 800 toneladas; 20 000 menos que el "Imperator" y muchas menos que el "Lusitania". Esta contradicción se explica por la anchura relativamente moderada de (30 metros). El "Imperator" tiene dos metros más de anchura y, sobre una gran longitud. Los cruceros, en cambio, se estrechan rápidamente hacia proa y hacia popa, resultando tan finos sino más que un destroyer.

MUESTRAS GRATIS
Un fabricante en gran escala solicita agentes para vender camisas, ropa interior, medias, pañuelos, cuellos, trajes para mujeres y niñas, ropa interior de muselina, blusas, faldas, ropa para muchachos y niños, y demás mercancía en general.
MADISON MILLS, 503 Broadway, New York, U. S. A.

SOCIALES Y PERSONALES

Ayer, en el tren general de pasajeros, llegó a esta capital nuestro muy estimado amigo don Juan Suárez prestigiado industrial de la villa de Orotina en viaje de negocios

Le presentamos por este medio nuestro atento saludo.

Muy mejorado está ya don Adriano Arié de la dolencia que tuvo en los oídos.

—Don José Umaña estuvo entre nosotros, procedente de San Vicente.

—De Puntarenas regresó doña Olinda Herrera de Escalante.

—Damos nuestro pésame a don Emilio y don Miguel Mena con motivo de la muerte de su sobrina doña Margarita de Vives.

—Don Luis Cartín descansará los días de Semana Santa en el campo.

—Ya mejora la señorita Adelia Corrales, quien estuvo la semana anterior atacada de influenza.

—Don Juan de Dios Morales ya está restablecido de la penosa enfermedad que lo atacó.

—Para Cartago salió don Zacarías Zúñiga.

—Desde hace algunos días regresaron al país, después de un largo viaje por Estados Unidos y México, don Jorge Cardona y su apreciable señora. Aunque tarde les presentamos nuestro atento saludo.

—La alegría que había hace poco en el hogar de don Luis N. Fournier y señora con motivo del nacimiento de un niño, se ha trocado en tristeza desde el sábado último con el fallecimiento del mismo, por lo que damos nuestro sentido pésame a sus afligidos padres y demás familia.

—Después de pasar unos días entre nosotros, regresó a la ciudad de Cartago la distinguida señorita Clemencia Rivera O.

—En el tren de ayer tarde salieron para Heredia las apreciables señoras doña María Luisa de Alfaro y doña Carolina de González.

—Regresó de Panamá el joven Federico Gutiérrez B., a quien tenemos el gusto de saludar.

—Para Heredia salió ayer el Lic. don José Antonio Gutiérrez.

—Procedente de Cartago estuvo ayer entre nosotros el caballero don Jorge Ortiz E.

—Con el fin de pasar los días grandes en la villa de Tres Ríos saldrá hoy para aquel lugar la señorita Marta Siebe. Deseamos se divierta mucho.

—Saldrán para Cartago en el tren de hoy, con el objeto de pasar unos días en aquella ciudad, el caballero don Ernesto Ortiz, su apreciable señora y la chiquitina Margarita.

—Procedente de Orotina llegó ayer a ésta don Miguel Molina.

—De Alajuela estuvieron ayer en ésta los diputados electos don Alberto Calvo y don Ezequiel Fonseca.

MINISTRO
del Evangelio, D. Luis Gómez B., San Miguel 15, Sancti Spiritus, Cuba. Padecía de fuertes dolores de cabeza y otros males, con secuencia de la dispepsia. Se curó con las PASTILLAS DEL DR. RICHARDS.

De las elecciones

Nos faltaba añadir, como nota que acusa una brillante organización por parte de los Jefes generales de propaganda de la causa peliquista, la que se refiere a la Intendencia, encomendada al Lic. don Elías Granados M. y a don Raúl Salazar Alvarez, quienes con celo laudable y una actividad muy propia de estos caballeros, desde las cinco de la mañana empezaron a recorrer todas las mesas de esta ciudad informándose de sus necesidades, que subsanaban inmediatamente.

A las diez de la mañana empezaron la distribución de provisiones destinadas a los miembros que integraban las mesas, quienes, por el exceso de la gigantesca votación se vieron privados, en su mayor parte, de recurrir a sus casas.

Consignamos esta nota, tan simpática y oportuna, como un acto de justicia hacia estos diligentes caballeros y significados peliquistas y hacia la Directiva General por tan feliz idea.

Una idea a un colega

De la *Nueva Era* reproducimos los siguientes párrafos, que nos dedica nuestro estimado colega a propósito del Tercer Certamen Literario:

"El número de cuentos presentados al último concurso de nuestro colega EL IMPARCIAL fué muy numeroso, más que en el anterior.

Y entre esos cuentos hay leyendas y tradiciones que convendría recoger.

Por eso nos permitimos indicar la necesidad de publicar todos los que se crea que lo merecen, aun cuando no hayan sido premiados, ya que no se puede en un tomito, por lo menos en ediciones del diario.

Así no sucedería lo que en el último certamen, que muchos cuentos que, a juicio del profesor García Monge, merecían premiarse, no se conocieron, ni el contenido ni el nombre del autor.

Así habrá verdadero estímulo a la juventud que escribe y se inicia en el apostolado literario".

Acertadas nos parecen las razones expuestas y, por consiguiente, estudiaremos el mejor medio de llevar a la práctica la idea sugerida.

Una escena de la vida en Berlín

El *Worwaerts*, el gran órgano socialista alemán, refiere la divertida aventura que le ocurrió a un señor distinguido que habita uno de los barrios más ricos de Berlín.

Este señor se procuró un cerdo a peso de oro y lo hizo transportar a través de la oscuridad, a su casa. Ya se sabe que los sacrificios a domicilio son tán rigurosamente prohibidos y las infracciones se castigan con unas multas formidables.

El berlinés, pues, metió su cerdo en el baño y trató de degollarlo, pero lo hizo tan mal que el cerdo empezó a manifestar su indignación lanzando gritos de garradores. Ante el escándalo que se preparaba, espantado, el señor, bajó la escalera a saltos y abandonando al cerdo en el baño el animal se escapó por la puerta y vino a caer muerto en la misma acera. La policía lo decomisó, lo confiscó, y nuestro hombre tuvo que pagar una buena multa.

La guerra y la colaboración

INDUSTRIAL DE LOS ESTADOS UNIDOS

La colaboración industrial de los Estados Unidos al lado de la Entente es formidable en lo que concierne a la metalurgia. Los contratos de venta hechos entre los Estados Unidos y los aliados, para ser ejecutados durante el primer semestre de 1917, se elevan a 600.000 toneladas de acero en proyectiles. Para el segundo semestre del año corriente, la cifra es más elevada todavía: llega a 800.000 toneladas a exportar a Inglaterra, Francia e Italia.

Además los mismos países han pedido a los Estados Unidos, para ser exportados en el mismo período, 100.000 toneladas de planchas de blindaje de navíos, 160.000 toneladas de rails, 100.000 toneladas de hierro bruto; 50.000 toneladas de hierro de construcción y 40.000 toneladas de alambre.

Estos pedidos han absorbido también las disponibilidades americanas que los Estados Unidos no han podido reservarse para sí mismos más que 200.000 toneladas de material de ferrocarriles, 75.000 toneladas de rails y 10.000 toneladas de material de puentes.

Por estas cuantas cifras, fácil es medir la significación y el alcance del gesto del Presidente Wilson rompiendo con Alemania.

MAN CHON SING & CO.
Almacén de géneros y abarrotes
JOSE CHEN APUY & CO.
Teléfono Núm. 18
Dirección Telegráfica: "Sing"
Puntarenas — Costa Rica

TACK HING LUNG & CO.
IMPORTADORES DE VARIEDAD DE MERCADERIAS
Apartado No. 72
Dirección Telegráfica: Tack
PUNTARENAS — COSTA RICA

The Gem
Ostiones frescos a la orden, todos los días en concha y latas.
Cantina regentada por su propietario el popular Pepe Roig.
Antigua COSMOPOLITANA, frente a la Estación al Atlántico, de la cual fué propietario M. Nichals.
Servicio esmerado de todas clases de licores. Está al frente de la cantina Tony el Tuerto, famoso cantinero muy apreciado de la gente de buen tono.
Salón reservado para familias.

LA BOHEMIA
DE JOSE Y ENRIQUE ROIG
En el antiguo local que ocupó el acreditado establecimiento "La Geisha" han abierto estos conocidos industriales la cantina LA BOHEMIA, surtida con toda clase de cervezas, licores finos, dulces, confites, etc. Especialidad en refrescos. El popular "Ñato" está al frente del despacho y no hay que decir que sus muchos y antiguos parroquianos irán a saborear los sabrosos coktails que con tanta habilidad hace.

Hasta segundo aviso compramos
DULCE
de buena calidad, en tapas o en marquetas, a razón de CUATRO COLONES CINCUENTA CENTIMOS el quintal, puesto en nuestras bodegas de San José.
LINDO BROTHERS.

BARATILLO DE SEMANA SANTA
A pesar del cambio alto: hemos resuelto vender todo a precio de quema.
Salmón, Bacalao, Sardinas de varias clases, Anchoas, Macarelas en salmuera, Haringas ahumados, Ostiones negros, Camarones, Encurtidos en vinagre y Dulce, Atún en aceite, Calamares, Macarelas en vinagrete y las famosas SARDINAS EN MOSTAZA.
Sólo por esta semana ARROZ de primera 2 libras por 45 cents.
VINO VESUVIO y cien clases más de toda proveniencia de pura Uva.
BARATO... FRESCO... Y TODO... BUENO...
"LA DESPENSA" Avenida Central Este, frente al Banco Anglo.
¡¡TELEFONO No. 72!!

W. R. Grace & Co.
San Francisco - New York - New Orleans
Importadores y Exportadores
Dan adelantes liberales sobre consignaciones de CAFE y CACAO y solicitan muestras de café para compras
OFICINAS: PASAJE CENTRAL
Teléfono 769 — Apartado 1076

Este documento es propiedad de la Biblioteca Nacional "Miguel Obregón Lizano" del Sistema Nacional de Bibliotecas del Ministerio de Cultura y Juventud, Costa Rica.