Número suelto: 10 cts.
Suscripción mensual:
Un colón cincuenta cts.

EL IMPARCIAL

DIARIO DE LA MAÑANA

El periódico de más circulación en Costa Rica

Año III | San José, Costa Rica, A. C., DOMINGO 3 de Junio de 1917 | Número 634

HA HABIDO GRAVES DESORDENES EN BARCELONA

En los Estados Unidos hay dificultad para el reclutamiento

Wilson ha publicado una proclama enérgica referente al servicio militar

La ofensiva italiana ha costado a los austriacos treinta mil bajas

FRANCIA

EN LA CAMARA DE LOS DIPUTADOS MR. RIBOT DIJO QUE "FRANCIA QUIERE UNA PAZ FRANCESA".

GUYNEMER HA DESTRUIDO TRES AEROPLANOS MAS QUE SUMADOS A LOS ANTERIORES FORMAN UN TOTAL DE 43.

París, 1o. de junio. — Se abona oficialmente el crédito de Guynemer de la destrucción de cuatro aeroplano alemanes adicionales, lo que hace un total de 43. Las últimas víctimas fueron derribados simultáneamente.

Anuncia el Despacho de la Guerra que desde el 17 hasta el 31 de mayo fueron destruídos 31 aeroplanos enemigos y 57 fueron derribados detrás de las líneas enemigas.

Entre el 15 de abril y el 24 de mayo los aliados apresaron 75 mil alemanes en las tres ofensivas. Los informes posteriores demuestran que las muertes infligidas al enemigo fueron abrumadoras. En una casa la infantería francesa encontró durante un avance seis compañías alemanas muertas, aplastadas debajo las cuevas por el efecto de las bombas.

París, 1o. de junio. — En la Cámara de Diputados Ribot, al contestar las interpelaciones de los socialistas, dijo: "Francia sólo quiere una 'paz francesa"; una conferencia como la de Estocolmo puede dar por resultado una paz parcial. Cuando se aquieten las habladurías de esta conferencia. Francia dará pasaportes a los socialistas para que vayan a San Petersburgo. Allí no correrán peligro de encontrar alemanes."

El discurso de Ribot fué muy aplaudido.

París, 1o. de junio. — "Le Temps" reprueba el acto del consejo socialista por haber mandado delegados a Estocolmo. Dice que el camino de Estocolmo es la vía que conduce al Sedán diplomático. Francia no puede permitir que se aventure su prestigio y su moral. Es una deuda que debe asimismo repudiarla porque el proceder de Estocolmo es irregular y revolucionario en tiempo de guerra, cuando es cuestión de salvar vidas francesas y librar el territorio francés, no debe ser demasiado tolerante.

BRASIL

EL SENADO DEL BRASIL ABROGO EL DECRETO DE NEUTRALIDAD.

Río Janeiro, 1o de junio. — Después de un brillante discurso pronunciado por Ruy Barbosa, el Senado aprobó por 47 votos contra 1 el proyecto de ley abrogando el decreto de neutralidad. Barbosa dijo que jamás habrá tratado de arrastrar al Brasil a la guerra. La primera fase de esta terrible guerra incluyó la violación de Bélgica contra la cual todos los neutrales hallábanse en la obligación de protestar, porque abandonar el derecho equivaldría a la complicidad.

Recordó que Root recomendó que los Estados Unidos protestaron; también recordó de la protesta del Brasil cuando los españoles bombardearon Valparaíso.

El Gobierno Imperial brasileño en aquel entonces no participó en la conspiración del silencio. Las naciones fuertes se defienden a la fuerza, las débiles mediante la invocación del derecho. En Bélgica tenemos un alto ejemplo digno de la envidia y de emulación de todas las naciones débiles.

Hizo recordar que en 1861 un oficial americano arrestó a dos emisarios que se hallaban a bordo de un barco inglés. Francia y Prusia protestaron.

Leyó el mensaje de Wilson en que manifiesta que América no declara la guerra, sino que la guerra se la impone Alemania.

ITALIA

LA OFENSIVA ITALIANA HA COSTADO A LOS AUSTRIACOS 30.000 BAJAS.

Roma, 1o. de junio. — El corresponsal de la Prensa Asociada en ésta avisa que se calcula que la ofensiva ha costado a los austriacos treinta mil bajas. Los italianos ocúpanse en consolidar sus líneas y reforzarlas con tropas de refresco.

Hoy Cadorna ha ordenado el alto del avance por permitir el abastecimiento en preparación para otro ataque. Dícese que quiere tomar Trieste con la menor destrucción posible, sin usar la artillería de los barcos de guerra aliados en el golfo, si es posible evitarlo.

Se informa que las victorias italianas han causado gran abatimiento en Bohemia, donde se efectúan desórdenes y manifestaciones antimonárquicas.

ESPAÑA

EN BARCELONA SE HAN REGISTRADO GRAVES DESORDENES.

LOS PERIODICOS PRONOSTICAN LA PROXIMA SUSPENSION DE LAS GARANTIAS CONSTITUCIONALES.

Barcelona, 1o de junio. — Han ocurrido muchos desórdenes en ésta en los que participaron militares; éstos fueron encerrados en el castillo de Montjuich.

Madrid, 1o. de junio. — Los periódicos pronostican la próxima suspensión de las garantías constitucionales.

DINAMARCA

A LA APERTURA DE LAS SESIONES DEL PARLAMENTO DE VIENA, MILLARES DE CIUDADANOS ABANDONARON EL TRABAJO.

EL "VOSSICHE ZEITUNG" COMENTA LOS RUMORES DE DESAVENENCIAS ENTRE RUSIA Y EL JAPON.

Copenhague, 1o. de junio. — Informan de Viena que simultáneamente con la apertura de las sesiones del parlamento millares de ciudadanos abandonaron el trabajo asistiendo a mitins en varias secciones de la ciudad. Se efectuó también una gran manifestación en pro de la paz.

Copenhague, 1o. de junio. — En un artículo comentando las rumores de desavenencias entre el Japón y Rusia, el "Vossiche Zeitung" dice que Alemania está indudablemente lista para ceder o arrendar Kianchán mediante negociaciones directas con Japón en cambio de los millones que se gastaron en convertirla en base alemana en Oriente; además está dispuesta a discutir la disposición de las colonias del Pacífico del Sur.

INGLATERRA

LOS INGLESES CAPTURARON EL MES DE MAYO 3.412 ALEMANES.

Londres, 1o. de junio. — Informe inglés. — Capturamos durante el mes de mayo 3.412 alemanes, incluso 68 oficiales.

Efectuáronse durante la noche del miércoles varias incursiones de aeroplanos situados a gran distancia detrás de las líneas enemigas de Iprés, cuyos resultados fueron muy satisfactorios; bombardearon los depósitos de municiones y estaciones de ferrocarril, derribamos dos máquinas enemigas y otra fué bajada ingobernable. No falta ninguna de las nuestras.

Londres, 1o. de junio. — Con referencia al plan de alimentos del gobierno, Phothers dijo que cree que el éxito está asegurado; el 1918 la Gran Bretaña cosechará trigo suficiente para todas las necesidades de sus habitantes. El exceso de ganado mayor y menor depende de la solución de los problemas agrícolas que confrontan el país, pero que aunque no se importara un solo grano de trigo podremos normalmente obtener los nueve millones de hogazas de pan que se requieren diariamente. No cree que la cosecha de este año será suficiente para nuestras necesidades, pero si nos economizamos Alemania no podrá matar de hambre a Inglaterra aun en el caso de que los submarinos triunfasen sobre las flotas aliadas y que no llegara un grano de trigo al país.

Con relación a la vista a Rusia de los socialistas George Roberts Ramse y Macdonald Frederick Jewett, se ha publicado una exposición autorizada de que desean participar sus miras a Rusia a fin de que ésta sepa la opinión de todas las secciones del pensamiento británico.

El gobierno facilita el viaje a Rusia de los representantes de las varias opiniones políticas.

El gobierno no tiene nada que ocultar habiendo hecho la guerra en defensa de los fueros de las pequeñas naciones, de las democracias, de la libertad y la justicia.

HOLANDA

ALEMANIA NO QUIERE LA EXTENSION DE SU TERRITORIO.

Amsterdam, 1o. de junio. — Dice el "Nord Deutsch Alleg Meinezeitung" que Alemania no desea la extensión de su territorio con el objeto de engrandecer su poderío político y económico; sólo quiere defender lo propio contra los planes de conquista extranjeros, pidiendo garantías para su propia defensa futura y propia protección.

Comentando los recientes discursos de Robert Cecil y Asquith, añade que aparte de las importaciones contenidas en el discurso de Asquith, los principios expuestos coinciden con el criterio de los centros alemanes autorizados antes y durante la guerra.

Gran fiesta organizada por la colonia francesa en honor del aviador nacional Tobías Bolaños

Fué una fiesta verdaderamente conmovedora.

El gran salón del Pasaje Central frente al que fué Café de La Feria, estaba completamente lleno de las personalidades más salientes de la sociedad josefina, figurando en la selecta concurrencia distinguidos miembros de las colonias francesa, inglesa y norteamericana.

Por más que se había dicho no asistirían señoras, tuvimos el gusto de ver allí a la señora esposa de Mr. Lyon, la señora de Mezerville y a doña Zelmira Segreda de Cappella.

Entre los caballeros figuraban don Rafael Cañas, Segundo Designado a la Presidencia de la República, don Rafael Yglesias y todo cuanto encierra San José en intelectualidad y representación social.

Antes de describir la recepción, vamos a dar algunos datos del noble comportamiento de Tobías Bolaños en la hidalga República Francesa.

Estuvo un año como soldado de la legión extranjera, en el frente de batalla, tomando parte en varias acciones de guerra, en las que demostró gran arrojo y valentía.

Fué herido dos veces, y citado también dos veces en la orden del día, por su valor rayano al heroísmo.

De allí, debido a influencias del Excmo. señor Ministro de Costa Rica don Manuel María de Peralta, pasó al Campo de Aviación de Pau, donde hizo las prácticas reglamentarias hasta lograr el título de piloto.

Estaba a punto de marchar al frente de batalla con una cuadrilla de aviadores, cuando tuvo la desgracia de sufrir el accidente de que ya tienen noticia nuestros lectores, que le tuvo ocho meses en un hospital, donde fué visitado y felicitado por sus jefes y admirablemente atendido.

Allí recibió la más alta distinción que logra alcanzar un militar francés: la Medalla Militar, pensionada con 850 francos anuales.

Hasta aquí, los datos sobre su vida militar en Francia; damos ahora la crónica de la fiesta celebrada en su honor.

Serían las 5 y 45 cuando empezó la recepción.

Recibió a Tobías Bolaños el señor Encargado de Negocios de Francia, señor Conde L. de Francqueville, rodeado de los señores Cónsules y Representantes de las naciones aliadas, y le dirigió el siguiente discurso:

"En mi nombre propio y en el de la Colonia Francesa, saludo en usted al primer herido grave que haya regresado a Costa Rica.

En la primavera del año 1914, cuando todavía no se hablaba de guerra, usted se dirigió a Francia, a donde lo atraía la aviación. Comenzaba a iniciarse en ese sport, cuando estalló la conflagración general. Sin vacilar un momento, usted se hizo admitir en nuestro Ejército, y luchó al lado de nuestros soldados por la causa del derecho y de la humanidad. Deseoso de hacerse todavía más útil, manifestó el deseo de servir en la aviación, que usted no podía olvidar, y en la cual quería especializarse. Por desgracia, un accidente imprevisto puso bruscamente fin a su carrera que tan brillantemente había comenzado.

Nadie ignora las palabras que usted pronunció cuando recobró su conocimiento. "Muero feliz, puesto que muero por Francia". Esas palabras quedarán gravadas eternamente en nuestra memoria; si son palabras bellas en boca de un francés, lo son mucho más en la de un extranjero. Siéntome feliz de dirigir este elogio a un costarricense que ha expresado de modo tan elocuente los sentimientos de afecto que este país experimenta hacia el nuestro. La cruz que brilla sobre su pecho es una justa recompensa de los servicios que usted ha rendido.

Permítame felicitarlo muy sinceramente por su valor y la bella conducta militar que se la hicieron merecer. Hemos querido que su regreso a la patria no pasara desapercibido: consideramos como un deber y, al propio tiempo, como un placer presentar a Ud. nuestra calurosa bienvenida y expresarle nuestra admiración y nuestra gratitud.

Y por qué no se ha de aprovechar esta ocasión para manifestar también nuestro agradecimiento por las manifestaciones de simpatía que, en estas circunstancias, merece la causa de Francia.

Señores: antes de terminar, permitidme comunicaros el texto de una carta que, por mi medio, recibió hoy el señor Bolaños. Esa carta le fué dirigida por el General Anger, Comandante de los Depósitos de la 70a. Brigada y de las Subdivisiones de Libourne y de Burdeos. Dice así:

"Mi querido Bolaños: En el momento que usted va a alejarse de Francia, después de haber sido mutilado a su servicio, me siento profundamente emocionado por su carta de adiós!, y le doy las gracias, desde el fondo de mi corazón, por el sacrificio que usted ha hecho por Francia y por la civilización. Quedo su muy afectísimo. —(f.) ANGER".

Los sentimientos expresados por este oficial superior, y sobre todo el tono de sincera cordialidad con que los enuncia, constituyen una prueba elocuente de la estima en que tenían al aviador costarricense los jefes a cuyas órdenes sirvió.

Creo interpretar, pues, los sentimientos de la Colonia Francesa al manifestar que el honor que en estas circunstancias se confiere al señor Bolaños, se dirige también a toda Costa Rica. El alma noble y generosa que brilla en ese joven cuerpo mutilado es la propia alma de este hermoso país! Por lo mismo, suplico a todas las personas presentes, griten conmigo:

¡Viva Costa Rica!
¡Viva Francia!"

Luego, el Licenciado don Ramón Zelaya pronunció el discurso que trascribimos a continuación:

"Señores: Presentemos nuestra calurosa bienvenida, de retorno al seno de la familia costarricense, al hermano pródigo que, hace exactamente tres años, partió a la tierra clásica del heroísmo, en busca de algunos rayos de verdadera gloria.

Una mañana del mes de mayo de 1914, cuando la paz laboriosa y fecunda reinaba en el Universo y la humanidad no sospechaba siquiera el horrendo cataclismo que se le preparaba en un cercano porvenir, Tobías Bolaños, el hijo humilde del pueblo de San Miguel de Santo Domingo, tomó tranquilamente un asiento en el tren del Atlántico y se fué hacia lo desconocido.

Algunos compatriotas aficionados a la aviación le costearon el viaje y le proporcionaron algún dinero, para que del puerto de desembarque pudiera trasladarse a la Ciudad-Luz.

Dos meses tenía apenas de respirar el ambiente civilizador del gran París, cuando se desató en Europa, con fulguraciones de Apocalipsis, la borrasca sanguinaria más horrible que hayan presenciado los siglos!

No es fácil imaginarse el estupor que en el alma sencilla de nuestro compatriota debe haber producido el espectáculo de la implacable invasión de las lavas del Averno, que, como elementos ciegos, destruían catedrales, arrasaban poblaciones, trituraban hogares rebosantes de mujeres, de ancianos y de niños, y que en las olas negras, inmensas innumerables e irresistibles, avanzaban y avanzaban, con el peso formidable de la fatalidad hacia los muros de París, oh! terror, y amenazaban extinguir para siempre ese faro extraordinario que la Providencia levantó muy en alto en el horizonte de los pueblos!

Si el género humano tembló, señores, cuando el cable, con sus vibraciones eléctricas, anunció la próxima desaparición de la capital del mundo de la Inteligencia y del Arte, ¿cuál no sería el espanto de nuestro sencillo compatriota, él que ya había contemplado la magnificencia de aquella ciudad eterna?

Es en las grandes emociones de la vida, de gozo o de dolor, cuando se puede apreciar el temple, la educación o los instintos de los hombres.

Cuando Tobías Bolaños supo que los Gracos tocaban a las puertas de la Roma contemporánea, su sangre de latino bulló en sus venas, corrió al mando militar más cercano, pidió un fusil y se fué a los campos legendarios de la Champaña a ofrecer, en su persona, la humilde, pero resuelta colaboración del pueblo de Costa Rica en la obra sublime de la nueva redención del género humano! Ah! señores: si en aquellos instantes se hubiera echado un puente misterioso entre Francia y este insignificante girón de la América Central, tened por seguro que toda la juventud de este país, millares de labriegos de los campos, centenares de padres de familia, habríamos imitado a Tobías Bolaños, habríamos corrido a unir los tajos de nuestros machetes indo-americanos a los golpes de mazo formidables del pueblo francés!

En las llanuras de Montmirail, de Soissons y de Laon, en donde cada piedra le decía: "Por aquí pasó hace cien años el gran Emperador", un espectáculo portentoso debía deslumbrar la pupila del hijo de Santo Domingo y debía llenar de regocijo su alma de niño: me refiero al espectáculo que le ofreció ese ejército de Francia, qu tiene atónito de admiración al mundo entero, el ejército que diariamente realiza portentosos milagros de triunfadora lucha, baluar-

(Pasa a la 3a. página).

El Kaiser comienza a descargar sus iras oratorias contra los Estados Unidos

Los rusos han reanudado sus ataques y preparan un asalto formidable

AEROGRAMAS

EL KAISER COMIENZA A DESCARGAR SUS IRAS ORATORIAS CONTRA LOS ESTADOS UNIDOS.

LINEA DE DEFENSA INGLESA. 2 de juno. — El Kaier está comenzando desde ahora a descargar sus iras sobre los Estados Unidos. Muchos de los alemanes capturados hoy por los ingleses, en diferentes puntos, declaran haber oído en el reciente "speech" pronunciado por el Kaiser en el frente, que el monarca alemán, por primera vez desde que comenzó el conflicto, comentando con su habitual amargura y dureza a los enemigos de Prusia, había incluído palabras de difamación contra los americanos.

EL GOBIERNO DE LOS ESTADOS UNIDOS IMPONDRA LA PENA DE UN AÑO DE PRESIDIO A LOS QUE ESTEN DENTRO DE LAS EDADES QUE MARCA LA LEY Y NO SE INSCRIBAN.

WASHINGTON. 2 de junio. — Los americanos que están dentro de las edades indicadas por la ley y que no se hayan inscrito el martes próximo a más tardar, se hacen acreedores a la pena de un año de presidio, sin perjuicio de ser designados al servicio militar después de haber cumplido la pena.

T. Y. GOBB NO HA ALCANZADO ESTE AÑO 300 PUNTOS JUGANDO AL "TIGERS".

NUEVA YORK, 2 de junio. — T. Y. Gobb no figurará este año entre los que alcanzaron 300 puntos en la liga americana. Esta es la primera vez desde que Gobb comenzó su brillante carrera con los jugadores "Tigers" que no alcanza el triunfo y aunque hizo más de 200 puntos, no alcanzó a los 300.

EL GOBIERNO AMERICANO TOMARA MEDIDAS PARA LOS QUE ESCAPAN DEL SERVICIO DE LAS ARMAS.

NUEVA YORK, 2 de junio. — El Gobierno americano está disponiendo lo conducente para evitar que los americanos jóvenes emigren a Cuba, México y a otros países, huyendo del deber de alistarse en las filas del ejército. Veinte portorriqueños que se habían presentado en Puerto Rico, llegaron hoy a ésta para unirse al ejército de los Estados Unidos.

LOS SUBMARINOS ALEMANES HAN HUNDIDO TRES BARCOS AMECANOS.

LONDRES, 2 de junio. — El Almirantazgo anuncia que tres barcos de vela americanos fueron hundidos por submarinos alemanes, con la pérdida de una sola vida.

LOS RUSOS HAN REANUDADO SUS ATAQUES Y PREPARAN UN ASALTO FORMIDABLE.

SAN PETERSBURGO. 2 de junio. — La artillería rusa comenzó hoy un vigoroso bombardeo contra las posiciones alemanas en el frente de Riga, terminado y rompiendo así el armisticio virtual que se habían declarado desde hacía algunos días.

Se hacen además preparativos para hacer un asalto formidable. Se han recibido noticias dando cuenta de que el bombardeo causó daños muy fuertes. Del mismo modo nuestras actividades aéreas han aumentado en la misma proporción y los detalles recibidos de la línea de combate dicen que han notado que ocurrió una gran explosión en el campo enemigo debido a las actividades de las aeronaves.

Este documento es propiedad de la Biblioteca Nacional "Miguel Obregón Lizano" del Sistema Nacional de Bibliotecas del Ministerio de Cultura y Juventud, Costa Rica.

ALARMA DE ZAPATEROS

528 Docenas de glacés negros

Surtido en gruesos, clases y precios acaban de llegar al

GRAN DEPOSITO DE MATERIALES DE ZAPATERIA DE

ALFREDO MATA & CIA.

La casa mejor surtida — Precios los más bajos de la Plaza

SOLICITUD POR TELEFONO

FUME PUROS
IMPERIALES LEGITIMOS
MARCA REGISTRADA
E. Villalobos R.

La mejor fábrica de tabacos y cigarrillos del país; la única que elabora con tabaco importado de las Vegas de la Habana y de las islas Sumatra y Jamaica.
HIGIENICA ELABORACION — PRECIOS SIN COMPETENCIA
TALLERES FRENTE AL PARQUE CENTRAL
APARTADO 449 — TELEFONO 762

INTERESANTE

Aviso al público que el nombre "NACIONALES" es mio exclusivo, por tenerlo registrado, y que con él seguiré vendiendo personalmente en Provincias y en San José, a fin de que no se deje nadie sorprender por usurpadores y falsificadores.

B. A. GONZALEZ

Teléfono 719 — Apartado 379 — Contiguo al Teatro "Actualidades".

Almacén de Música
Páez y Compañía

Se han recibido las novedades para Piano, Canto, Estudiantina, Orquesta y Banda.

PRECIOS BAJOS

Alambre de Oro

La casa mejor surtida del país en alhajas falsas de gran fantasía y de enchape de larga duración.

Aviso a los comerciantes y vendedores ambulantes que tratan con esta clase de joyería, que me he trasladado a la calle de la Estación, frente a la zapatería de Sabatino.

LA PESTE BLANCA

ADELACCEL
Instituto
del
Doctor Casasa

especialista en el tratamiento de las enfermedades de los PULMONES, TUBERCULOSIS, TISIS, ASMA, CLOROSIS, y en general de las llamadas internas, del hígado, estómago, paludismo, etc., etc.

ADELACCEL, medicamento especial de seguro resultado para las enfermedades pulmonares, asma, etc.
Dirección: Calle Estación Atlántico, junto a la Botica Central.

Consulta especial: Todos los días, de 9 a 12 m.
Reconocimiento: 5.00 colones. — A beneficio de la clase obrera pobre, consulta gratuita todos los días de 8 a 9 a. m. y de 7 a 8 p. m. para la enfermedades de medicina interna. — Consultas a domicilio en la capital, 10.00 colones, pago adelantado. — Fuera de la capital y provincias, 10.00 colones, más 5.00 colones por kilómetro, pago adelantado.

San José, 24 de mayo de 1917 — Señor Don FRANCISCO CASASA. — Estimado doctor: Me apresuro a contestarle así, convencido de que sus GOTAS DIVINAS "ADELACCEL" son realmente un volioso específico para la curación radical del ASMA. Llevo seis meses de hacer su tratamiento y usar sus GOTAS, sin que haya sentido la más ligera ni la más leve afección. También es cierto que llevo una dieta rigurosa, casi extremada, más todavía de la que aconseja usted en su tratamiento, probable exageración mía; mas qué quiere, hacía 20 años que sufría tan penosa dolencia y, francamente, todo me parece poco para continuar disfrutando de tan sabroso y dulce bienestar. Así que además de lo que usted aconseja, añado algo de mi cosecha; de modo que me exhimo en absoluto de carne, hielo, frutas, particularmente las ácidas, frescos, bebidas alcohólicas, manjares picantes y "FUMADO". En mis ejercicios evito el resfriarme; y el baño no frecuente, rápido y abrigado.

Sus Gotas Divinas son mi alimento predilecto (valga la frase) por cuatro veces al día y que Dios y sus imprescindibles GOTAS DIVINAS han de permitir que jamás, nunca, me vuelva tan penosa y molesta enfermedad.

Viviré eternamente agradecido a usted; y que otro tanto puedan decir todos sus clientes actuales y futuros. Es mi deseo. De usted humilde servidor y amigo, G. SALAZAR S.

Indicador de EL IMPARCIAL

JUNIO
3
Domingo

SANTORAL

La Santísima Trinidad; Santos Isaac, Clotilde reina, Oliva y Paula, vírgenes y mártires.

52 Aniversario del naticio de Jorge V, del Reino Unido de la Gran Bretaña e Irlanda. (Izar la bandera).

CORREOS

El 7 se despachará correspondencia para Sud América, vía Puntarenas y Panamá.

NACIMIENTOS

Gladis, de José Ulloa y María Mata.
Víctor, de Albelardo Quesada y Elena Cambronero.
José Ramón, de Manuel Chaves y Ventura Morales.
Innominada, de Amelia Mora.

PASAPORTES

José N. Alonso, para Panamá.
José Basso Alomar, para Panamá.
Luis Jerónimo Bonilla, para Bocas del Toro.
Juan Florencio Buján, para Panamá.
Marck S. Smith, para Panamá y Estados Unidos.
Ernesto Soto González, para Panamá.
Sadí Castro, para Panamá.
John Beale, para Panamá.

DEFUNCIONES

Innominado Mora, San José.
Innominado Chaves, San José.
María del Rosario López, 6 meses. San José.

HOTELES

WASHINGTON: María Acosta, de Colón.
Carmen Acosta, de Colón.
Bartolomé del Barco, de Colón.
S. Selles P., de Cartago.
Marco A. del Barco, de Colón.
Geo Kenerd, de Cartago.

FRANCES: James Ernest, de Juan Viñas.
C. G. Choping, de Juan Viñas.
E. U. Bolt, de Limón.

LAS ALMORRANAS SE CURAN EN 6 A 14 DIAS

Se garantiza que el UNGUENTO PAZO curará las Almorranas simples, sangrantes con picazón ó externas en 6 á 14 días ó se devolverá el dinero. Hecho por la PARIS MEDICINE CO., St. Louis, E. U. de A.

Colombia aceptó la invitación

(De "La Epoca" de Cartagena, de 24 de mayo)

Nuestros corresponsales del exterior nos escriben separadamente que en Buenos Aires hay gran expectativa por la próxima reunión del Congreso de la Neutralidad que ha de verificarse en esa capital.

En el mencionado Congreso se tratará acerca de la manera de defender los intereses americanos dentro de la observancia de una correcta neutralidad.

Hasta ahora se sabe que han aceptado la idea entusiásticamente Ecuador, Guatemala y Costa Rica.

De Washington esciben que se están haciendo las invitaciones del caso para el banquete que ha de darse en Buenos Aires a la llegada de los Representantes de todas las naciones americanas, y que favorablemente han contestado Colombia, Brasil, Chile, Bolivia y Cuba.

Se espera q' en las discusiones del Congreso citado se haga la luz necesaria para orientar conveniente mente el destino político y comercial de la América, ante el conflicto de la guerra.

TISIS INTESTINAL.

Puede evitarse mejor que curarse. Evítese haciendo funcionar debidamente el aparato digestivo. Esto sugiere las

PASTILLAS DEL DR. RICHARDS.

Pruébenlas todos los que padezcan del estómago e intestinos.

NOTAS BREVES

En la Gobernación de esta provincia han prestado el juramento de ley los señores Antonio Vargas, nombrado Agente de Policía de El Zapote. Jesús Oviedo, que va a ocupar el cargo de Agente de Policía de Mata Redonda y Oscar Solano, Agente Principal de Policía del distrito de San Sebastián.

En el Cementerio de Obreros de esta capital se están colocando arbolitos de eucaliptus, para que sirvan de adorno.

Los vecinos de Picado, del cantón de Puriscal, piden que se les nombre un policía con recargo a la Jefatura de San Pablo, del mismo cantón.

La Municipalidad piensa mandar colocar una alcantarill entre las avenidas 20 y 22, al objeto de que las aguas no salgan de su cauce. Con estas inundaciones, la casa más perjudicada es la de don Bienvenido Ortiz.

La Agencia Municipal está retirando del servicio público los caballos flacos o enfermos. Además de esto, a sus dueños les impone una fuerte multa.

Ayer fué retirado del servicio un caballejo de propiedad de don Francisco Astúa Chaves.

Se debiera ordenar la limpieza de la Plaza del Pacífico, e impedir que pasten animales en ella.

La Municipalidad ha ordenado colocar el cordón de los caños, en todos los lugares que falte.

El chofer del auto del doctor Rodríguez fué multado con cinco colones, por infracción al reglamento.

Un policía detuvo a un joven en la ventanilla del Sello Nacional. El arresto será reclamado judicialmente.

"Vermicida Vegetal"
Da salud a los niños.

Barato! Barato! Barato!

AVISAMOS A NUESTROS FAVORECEDORES QUE EN LA TIENDA "LA ELEGANCIA", CASA QUE FUE DE MAYORAL CO., ENCONTRARAN PRECIOS EN LAS MERCADERIAS COMO EN NINGUNA OTRA TIENDA.

LA MERCADERIA HA SUBIDO DE PRECIO EN TODAS PARTES EL CIENTO POR CIENTO, Y EN LA UNICA CASA EN QUE SE ENCUENTRAN AUN MERCADERIAS AL PRECIO ANTIGUO ES EN LA TIENDA "LA ELEGANCIA".

¡¡¡SIEMPRE BUENO Y BARATO!!!

JORGE CASTRO G. Abril de 1917.

W. R. Grace & Co.
San Francisco - New York - New Orleans
Importadores y Exportadores

Dan adelantes liberales sobre consignaciones de CAFE y CACAO y solicitan muestras de café para compras

OFICINAS: PASAJE CENTRAL
Teléfono 769 Apartado 1076

El matrimonio a través del país

PROVINCIA DE SAN JOSE

LA DOLOROSA

Don Procopio Rojas Paniagua con la señorita Josefa Arias Jiménez.

Don Eduardo Llosentt Márquez con la señorita Lidia Jiménez Ulloa.

Don José Gutiérrez con la señorita Oliva Teresa Mora.

Don Mariano Vargas con la señorita Adelina Ramírez.

Don Marcial Mora Rojas con la señorita Petronila Valverde Meléndez.

PURISCAL

Don Rafael Rodríguez Chacón con la señorita Refugio Sánchez.

Don Jerónimo Rivera Valverde con la señorita Florentina Chaves Mora.

Don Silvestre Díaz Retana con con la señorita Rosalía Agüero Agüero.

Don Ramón Jiménez Quirós con la señorita Evangelina Rodríguez Bermúdez.

Don Custodio Mora Barboza con la señorita Dolores Campos Agüero.

Don Felipe Mora Marín con la señorita Delfina López Amador.

Don Sérvulo Delgado Valverde con la señorita Josefa Chaves Zúñiga.

Don José María Delgado Azofeifa con la señorita Francisca Rojas Alpízar.

EL GENERAL

Don Gerardo Céspedes Gómez con la señorita Ester Marín Navarro.

ASERRI

Don Ramón Mora Chinchilla con la señorita María Valverde Granados.

MORA

Don Juan Solís Aguilar con la señorita Rafaela Avalos Jiménez.

GOICOECHEA

Don José Joaquín Gutiérrez Solís con la señorita María Teresa Barboza.

Don Trinidad Montero González con la señorita Eriberta Ortiz Ulloa.

SANTA ANA

Don Rafael Vargas Montes con la señorita Auristela Orozco Sandí.

Don Leopoldo Guerrero Quesada con la señorita Genoveva Fonseca Mora.

Don Benjamín Godínez Fuentes con la señorita Ninfa Azofeifa.

Don Joaquín Porras Montero con la señortia Abigaíl Umaña Cordero.

TIBAS

Don José Víquez Avendaño con la señorita Cristobalina Fonseca Espinoza.

Don José Rojas Abarca con la señorita Rosalina Solano Quirós.

Don José Jiménez Castro con la señorita Rogelia Rojas Chaves.

MONTES DE OCA

Don Tomás Jiménez Quirós con la señorita Teresa Cascante.

PROVINCIA DE ALAJUELA

CIUDAD

Don Bernardo Bolaños Reyes con la señorita Trinidad Alfaro Venegas.

Don Ramón Navarro Quesada con la señorita Cecilia Castillo.

Don Felipe Cruz Sibaja con la señorita Victoria Loría Artavia.

Don Simón Morera Calderón con la señorita Gregoria Murillo Ocampo.

Don Manuel Zúñiga Arias con la señorita Juana Chaves Ortiz.

Don Manuel Flores Corrales con la señorita Rafaela Murillo Ocampo.

Don Rafael Arroyo Rodríguez con la señorita Dolores Calvo Madrigal.

Don Calixto Gómez Orozco con la señorita Zoila Arce Vargas.

Don Moisés Moya Mora con la señorita Ramona González.

SAN RAMON

Don Juan Ruiz Alvarado con la señorita Ninfa Jiménez Arias.

Don Abelardo Araya Murillo con la señorita Margarita Araya Loría.

Don José Mejías Cambronero con la señorita Elisa Araya Ricardo.

Don Gerardo Chavarría Castillo Con la señorita Elisa Varela Montero.

ATENAS

Don Juan Francisco Salas Chavarría con la señorita Julia Sofía Fernández Solano.

Don Próspero Porras Soto con la señorita Laura Zúñiga González.

OROTINA

Don Ismael Solís Herrera con la señorita Jenarina Granados Barrientos.

ALFARO RUIZ

Don Quintín Araya Hidalgo con la señorita Natalia Arias García.

Don Clemente Castro Castro con la señorita Custodia Marín Rodríguez.

Don Jerónimo Solano Cubillo con la señorita Narcisa Rodríguez Montero.

Vaca overa perdida

Gratificaré a quien me informe del paradero de una vaca overa, pequeña, con una cicatriz en la raíz de la cola y otra en la nariz, un fierro de una "K" y una "C" entrelazadas en una anca, una pelotilla en el bajo vientre, una oreja recortada debajo y cuernos cerrados con la punta redonda y limada. Esa vaca desapareció en el mes de marzo próximo pasado del potrero de don Enrique Echandi, en Ocloro de esta provincia.

JULIAN MENESES DELGADO

Frente a don Alberto González.

San José, Mayo de 1917.

Contra los martirizadores de animales

Un policial detuvo al carretonero Abelardo Anchía, por maltratar a la mula que tiraba de su carretón.

Ladronzuelo detenido

La señora Dorotea Molina notaba que todos los días desaparecían objetos de su casa, pero no podía comprender de qué manera; hasta que, viendo que el hecho se repetía muy a menudo, optó por extremar su vigilancia.

Ayer, a las 10 de la mañana, vió que un muchacho se introducía por el solar y recorría todas las habitaciones, siendo cogido en la ratonera. El ladronzuelo aprovechaba esa hora, por cuanto la señora Molina salía a dejar almuerzo a su esposo.

Fué detenido y entregado a la policía.

Hace un placer de la digestión si se toma después de las comidas

Cerveza TRAUBE
LA BEBIDA IDEAL

Da vigor a los viejos, fuerza a los jóvenes y belleza á las mujeres

Este documento es propiedad de la Biblioteca Nacional "Miguel Obregón Lizano" del Sistema Nacional de Bibliotecas del Ministerio de Cultura y Juventud, Costa Rica.

DESAPARECIDO

Hace como dos o tres meses desapareció de la ciudad de Alajuela un joven de 16 años de edad, llamado Eloy Villalobos Alfaro, que estaba empleado en el despacho del Doctor Berrocal.

Es alto, delgado. Su padre, don Salvador Villalobos Madrigal, suplica encarecidamente que se le den noticias de su paradero.

La misma súplica hace EL IMPARCIAL.

DE PUNTARENAS

2 de junio de 1917.
(POR TELEGRAFO)

Las publicaciones de "La Información" acerca de un gran escándalo ocurrido en este puerto, han producido muy mala impresión en nuestra sociedad, pues en el seno de ella no se ha presentado caso alguno que merezca tal calificativo; esto ha lastimado gravemente la dignidad de dicha sociedad, desde luego que en ella no se han cometido los hechos tan graves que relata el refrido diario, y que nadie los ve.

CORRESPONSAL.

De El Salvador

San Salvador, 2.—Esta noche inaugura el curso sobre la Filosofía de la Historia, en la Universidad Nacional el profesor Gavidia.

—De Francia llegará en breve la señorita Arauboux a organizar, dirigir y prestar servicios profesionales en la Sala de Maternidad del Hospital Rosales.

—Ya viene en camino la primera remesa de moneda decimal, pedida a una casa de New York.

—Durante el mes de mayo hubo, por la Aduana del puerto de La Libertad, por derechos de importación y exportación, $ 171,337.25, habiendo aumentado sobre el mismo mes del año pasado la suma de $ 86,090.07.

LA PRENSA.

"Vermicida Vegetal"
Eficaz contra lombrices.

TEATROS

TREBOL

Domingo 3 de Junio

MATINEE Y NOCHE

Estupendas atracciones por la aplaudida

TROUPE JUVENIL SOLER

Véanse programas.

VARIEDADES

Domingo 3 de junio

Gran matinée a las 2 y 30 p. m.

SACRIFICIO DE UN ALMA

y estreno de dos cintas cómicas

Noche: Reprise extraordinaria.

ULTIMA REPRESENTACION DE GALA DEL CIRCO WOLFSON.

ACTUALIDADES

Teléfono 749

Hoy matinée 25

CHARLES CHAPLIN

Noche: Estreno

LA MANO DESCONOCIDA

Movimiento de vapores de la United Fruit Co. durante la semana

Llegadas.—El vapor ..... de Nueva Orleans, vía Bocas y Colón, el domingo 4 de junio, con pasajeros y correspondencia.

El vapor "Carrillo", de Colón, el jueves 7, en lastre.

Salidas.—El vapor Limón, de New York, el domingo 4 a las 6 a. m., con carga, pasajeros y correspondencia.

El vapor ..... para New Orleans, a las 8 a. m. del 4, con pasajeros y correspondencia.

El vapor "Carrillo", para New York, el jueves a las 5 p. m. del 7, con carga.

G. P. CHITTENDEN,
Administrador.

En la tarde de ayer la policía sorprendió una casa de juego

En la tarde de ayer, como a eso de la una, la policía de la Segunda Sección, al mando del Teniente Mora, sorprendió una casa de juego en casa de Juan M. Chaves, sita entre la avenida central y calle décima.

Cuando llegaron los policías, una mujer que estaba vigilando en la puerta, al notar la presencia de la autoridad. exclamó:

—¡Juan, lo buscan!

Al oír esta voz, que era la consigna de alarma, los jugadores emprendieron una carrera loca por patios y tejados, no siendo posible capturar más que a catorce, además de una pequeña suma de dinero, mesas, tapetes, banquillos y otros utensilios.

Todos se encuentran detenidos, y a la orden de la autoridad superior.

Un reo herido a bala en los momentos en que se fugabá

Ayer se registró un suceso bastante desagradable en la carretera de San José a Heredia, precisamente cerca del Virilla.

Entre la cuadrilla de reos que trabajan en dicha carretera se encontraba Alfredo Barrantes, vecino del cantón de Mora, de 26 años, en cumplimiento de condena por varios delitos.

A las 11, aprovechando un descuido de los jefes de vigilancia, intentó fugarse, para lo cual emprendió una vertiginosa carrera por entre la maleza.

Pero un centinela le vió y, no obedeciendo a la voz de ¡alto!, le disparó un tiro.

El proyectil se le introdujo por la mano izquierda, atravesándola, y se internó en la ingle del mismo lado.

Fué trasladado al Hospital de esta ciudad, donde se le extraerá la bala.

52o. aniversario del Rey Jorge V de Inglaterra

Hoy cumple su 52o. aniversario el Rey Jorge V de Inglaterra y, con tal motivo, ondea el Pabellón Nacional en los edificios públicos y domicilios de los diplomáticos y Cónsules, acreditados ante nuestro Gobierno.

Nos complacemos en saludar efusivamente al señor Cónsul de Inglatera en Costa Rica, señor Cox, y a los demás miembros de tan distinguida colonia.

Por nuestra regeneración agrícola

Gracias, en parte, a la privilegiada situación geográfica que Costa Rica ocupa en el Continente Americano, su comunicación con el exterior es facilísima por ambos océanos.

Los grandes sacrificios que nuestros antepasados nos impusieron para alcanzar este bien, debemos aceptarlos con beneplácito y contribuir con todas nuestras energías a su desarrollo.

Antes de nuestra época, los próceres carecían de fáciles vías de comunicación y, sin embargo, no carecían de pan porque sembraban frijoles y tenían molinos; no carecían de hilo porque sembraban algodón, y tenían asimismo sus fábricas de tejidos.

Tenían, pues,más patria, acaso más pequeña, pero más suya y sin deudas.

Costa Rica no carece de ningún elemento para hacer frente al problema de subsistencia, pero debemos confesar que estamos lejos de saber apreciar los dones de nuestro territorio; y más aún, ignoramos cómo se puede alcanzar provecho de tantos elementos.

Hemos casi abandonado gran parte de los bienes que nos dejaron los antepasados; pero, más vale tarde que nunca. Abramos los ojos, apartándonos de la aberración que nos embarga, y que hace que sólo lo extranjero nos parezca bueno. Miremos hacia adentro.

Proteger nuestras industrias y productos es el camino de nuestra prosperidad.

El proteccionismo bien entendido es, a mi juicio, lo que necesitamos.

Para ello basta seguir el ejemplo que registra EL IMPARCIAL en 28 o 29 de mayo último, de una ley dictada últimamente en México.

Carecemos de pan, porque no cultivamos el trigo!

Aquí se ha dado el caso de un empresario que lo cultivó y, convertido en harina, lo llevó al mercado después de grandes sacrificios, para alcanzar el fin de su vía-crucis; una amarga decepción sufrió, pues por no ser producto extranjero no encontró comprador.

Exíjase que cada habitante cultive, por sí o por segunda mano, 10 kilos de trigo; y después de reservarse la mitad del producto para su consumo, oblíguesele a vender el resto a una oficina establecida en cada cantón, que viviera obligada a comprar todo el que se presentara aprovechable, pagándolo a precios equitativos, sin pérdida para el agricultor.

Los que fracasen en sus cultivos en el primer año, siempre que comprobaran haber seguido las instancias emanadas del centro técnico, la Nación debería reconocerles la pérdida, legalmente comprobada.

Así tendríamos trigo y pan barato.

HINOJOSA.

Informaciones breves

En el lote municipal de la avenida 20 y calles 6 y 10, están colocándose arbolitos de eucaliptus para que sirvan de adorno. Debiera también rellenarse esta faja de terreno.

La Gobernación de esta provincia recibió aviso de encontrarse en Puerto Limón una máquina para regar tarvía en las calles.

Se ha ordenado su desalmacenaje y transporte.

A la cárcel de Alajuela fué trasladado el reo Federico Román, por requerirlo así las formalidades del proceso.

El señor Juan Rescia vendió a su hermano Antonio el derecho que tenía en el establecimiento La Cabaña.

Un caco llamado Antonio Román tuvo la peregrina ocurrencia de cargar con todos los felpudos de la avenida 5a.

La policía puso fin a la tarea que se había impuesto.

Más cables

ESTADOS UNIDOS

WILSON HA PUBLICADO UNA PROCLAMA ENERGICA REFERENTE AL SERVICIO MILITAR.

EN ESTADOS UNIDOS SE PONE EN MOVIMIENTO LA MAQUINARIA PARA ATAJAR LA AGITACION CONTRA LA LEVA DE GUERRA.

LAS AUTORIDADES MILITARES DE TEXAS RECIBIERON ORDEN DE ARRESTAR A LOS AMERICANOS QUE TRATEN DE PASAR LA FRONTERA.

EN UN LUNCH EN EL HOTEL ASTOR, MR. GERARD INSISTIO EN LA NECESIDAD DE ECONOMIZAR EN EL USO DE LOS ALIMENTOS.

HAY 25.000 FILIPINOS EN DISPOSICION DE EMBARCAR PARA EUROPA.

SI LOS AUSTRIACOS QUIEREN SALVAR A TRIESTE DEBERAN PEDIR AUXILIO A ALEMANIA.

DESEMBARCAN EN LA HABANA MUCHOS JOVENES AMERICANOS.

LAS AUTORIDADES FEDERALES DE LAREDO TOMAN LA FILIACION DE LOS JOVENES AMERICANOS QUE PASAN LA FRONTERA.

EN ALASKA TAMBIEN HABRA DIFICULTADES PARA EL RECLUTAMIENTO.

Washington, 1o. de junio. — Se está poniendo en movimiento la maquinaria legal para atajar la agitación contra la leva de la guerra. La Secretaría de Guerra ha consultado la cuestión del estado legal de los americanos residentes en el exterior porque presume generalmente que los privilegios de la ciudadanías encierran el deber de prestar servicios militares, el cual no está afectado por residencia en el exterior.

Laredo, Texas, 1o. de junio. — Las autoridades militares recibieron orden de Washington de arrestar a todos los americanos que traten de pasar la frontera y dirigirse a territorio mexicano con el fin de esquivar la conscripción.

Washington, 1o. de junio. — Se ha publicado la siguiente proclama:

"Yo Wilson, presidente, etc., etc. advierto que todos los ciudadanos sujetos al registro militar que se retiren de la jurisdicción de los Estados Unidos con el propósito de esquivar, se exponen a que a su regreso se les encause de acuerdo con el párrafo 5o. de la ley de 18 de mayo la cual estipula que el individuo que voluntariamente deja de registrarse o rehusa de hacerlo, comete el delito castigable con no menos de un año de prisión y luego ser completamente registrado."

Nueva York, 1o. de junio. — En un lunch de la Sociedad Broodwdy que tuvo lugar en el Hotel Astor, Mr. Gerard, ex Ministro en Alemania, insistió en la necesidad de economizar el uso de los alimentos. Describió que la situación general de Alemania fué la causa de la guerra. Declaró que los Estados Unidos son demasiado indulgentes con los pacifistas; añadió que la potencia militar de Alemania no está destruída, no obstante de haber perdido medio millón en prisioneros, que otro medio millón están permanentemente mutilizados y millón y medio muertos; porque desde que empezó la guerra ha llamado a las armas a todos los hombres y su fuerza actual totaliza doce millones de hombres.

Chicago, 1o. de junio. — En camino para Washington pasó por ésta Eduardo Quesen, Presidente del Senado filipino; declaró que hay 25 mil filipinos a la disposición de los Estados Unidos listos para embarcar para Europa.

Nueva York, 1o. de junio. — Dice el corresponsal del "Times" en el Cuartel General italiano que, según parece, el mando austriaco está preocupadísimo; infórmase que reunióse un consejo de guerra en Laibach en el se acordó pedir auxilio a Alemania si cree necesario salvar a Trieste.

Los ataques italianos hace 8 o 10 días rompieron la línea de tropas frescas aniquilándolas, quedando únicamente las reservas, que están cansadísimas.

Un personaje llegado procedente de Viena y muy relacionado con altos miembros del gobierno, dice que la cuestión de los alimentos en Austria-Hungría es muy aguda, causando grandes sufrimientos en la clase trabajadora. En los círculos militares se admite francamente la posibilidad de otra ofensiva rusa; que en 1916 la suspensión providencial de la ofensiva de Brusiloff evitó un desastre irreparable.

Durante la última semana se ha celebrado en Viena una conferencia de los jefes albaneses con el objeto de procurar nuevas fuerzas para alistar a los austriacos en Albania, pero no llegaron a una solución; algunos jefes opinan por el acercamiento a Italia.

Nueva York, 1o. de junio. — El corresponsal del "New York Times" en la Habana avisa que en los últimos días han desembarcado muchísimos jóvenes americanos; muchos de ellos no ocultan que el motivo de su llegada es esquivar el reclutamiento.

Avisa también que el cónsul general publicó una nota anunciando que la Secretaría de Guerra estudia el enganche de americanos residentes en países xtranjeros bajo la leva seleccionada voluntaria.

Washington, 1o. de junio. — Se ha provisto a todos los consulados y legaciones americanas en el extranjero con las tarjetas de alistamiento; no se obligará a servir a los americanos en el extranjero, pero aquellos que no se registren se les tratará de castigar cuando regresen a los Estados Unidos.

Seattl, 1o. de junio. — La fecha del alistamiento de reclutas en Alaska se ha dejado a la disposición del gobernador; probablemente se escogerá los días del otoño. En la actualidad el territorio está helado. Muchos jóvenes únense con las cuadrillas que marchan a puntos remotos en las riberas del mar de Behring para pescar y enlatar salmones, escapándose así del reclutamiento.

Laredo, 1o. de junio. — Las autoridades federales toman la filiación muy detallada y minuciosa de aquellos jóvenes americanos que están pasando a México.

ALEMANIA

HA HABIDO FUERTE BOMBARDEO AL N. DE SOISSONS.

INFORME ALEMAN DE LAS REGIONES DE LAS DUMAS E IPRES.

Berlín, 1o. de junio. — Informe alemán. — Vivo bombardeo por Wytechaete. Al noroeste de Soissons, encuentros entre patrullas.

Frente oriental: Cerca de Smorgan, Barnovichibrody y el ferrocarril Zlochof-Tarnopol, nótase mayor actividad que en los últimos días.

Berlín, 1o. de junio. — Informe alemán. — Frente occidental: en la región de las Dumas de la costa y en la comba de Iprés, principalmente por Wytschael, el cañoneo alcanzó tremenda intensidad; por la tarde, acompañado de fuego de artillera concentrado, el enemigo preparó formidables reconocimientos, pero se rechazaron en todas partes en combates cuerpo a cuerpo. Desde la base hasta la ribera sur del Scarpe se ha reanudado la intensa actividad. Repelimos las irrupciones inglesas cerca de Hulluch.

Un caso que prueba lo agudo de la crisis actual

En la tarde de ayer, el tren de pasajeros que viene de Alajuela a San José arrolló frente a la oficina de los Sáurez una vaca, destrozándola por completo.

El convoy siguió su marcha tranquilamente, quedando el animal abandonado en el centro de la vía.

Media hora después, lo único que había sobre la vía era el cuero del animal. La carne, toda había desaparecido, pues los vecinos se la llevaron para sus casas.

Gran fiesta organizada...

(VIENE DE LA 1a. PAG.)

te inconmovible de la raza latina que se creyó en decadencia, símbolo y personificación de la democracia que, con la norteamericana, es la más avanzada e inteligente de la tierra. Allí vió a los grandes jefes tratar a sus soldados de: "Hijos míos"; allí aprendió a saludar la metralla con esa alegría guasona de "gavroche", que pertenece a los galos; allí asistió a las cargas irresistibles de la infantería francesa, de la cual dijo Napoleón, y ha repetido Joffre, que es la primera del mundo; allí vió a los beduinos, con sus capuchones blancos, venidos del desierto transformados en héroes por el alma francesa, arrojarse como leones sobre la famosa guardia real prusiana y hacerla pedazos como por encanto; allí vió al General Foch, como Massena en Essling, servir de eje a la maniobra militar más admirable del siblo XX y expedir al Generalísimo su célebre telegrama: "Mi derecha está rota, mi izquierda está en pedazos; pero con mi centro cargo siempre hacia adelante", maniobra que decidió de la batalla del Marne; vió en fin al gran Joffre cuando, terminada su metódica retirada, ordenó al ejército francés cargar a fondo, con la sonsigna de que "la tropa que no pueda avanzar, debe perecer en su puesto!"

Educado, pues, en esa admirable escuela del ejército de Francia, Tobías Bolaños se sintió héroe también. Fué herido una vez, dos veces en las trincheras del Norte y se hizo citar en la orden del día en la Legión Extranjera.

Del hospital militar, pasó al campo de aviación, el arte de sus entusiasmos y, también, el arte de su fatalidad.

En el preciso momento en que remontaba el vuelo con una escuadra de aeroplanos militares para dirigirse al frente de combate, la desgracia lo precipitó de las alturas y cayó casi un cadáver! Creyéndose perdido, tuvo la energía de formular su último pensamiento; "Muero feliz, dijo, porque muero por Francia". Y esa caída fatal y esa frase suprema formaron el broche de oro de la corta y gloriosa carrera de Tobías Bolaños.

¡Feliz compatriota nuestro, humilde hijo del pueblo costarricense: durante un segundo tuviste la visión hermosa que todo latino ambiciona, como la realización de un sueño de suprema ventura: morir por la Francia inmortal, la maestra generosa de los pueblos. Y en medio de los estertores de la agonía, cuando la imagen de la pobre madre abandonada allá lejos, en Costa Rica, aparece por entre las nebulosidades de la muerte, ver inclinarse agradecida a su lecho de dolor la noble figura de la Francia, de la Revolución, de Mirabeu y de Robespierre, la patria de Víctor Hugo, de Bonaparte y de Pastor, la deidad creadora de la Marsellesa y la eterna adalid de los Derechos del Hombre, y colocarle en el pecho la Cruz Militar, que es hoy el supremo galardón de los bravos!

RAMON ZELAYA.

Hicieron también uso de la palabra los jóvenes Alejandro Aguilar Machado, alumno del 4o. curso de Derecho y Arturo Moncada, que lo es del 3o., pronunciando entusiastas alocuciones en loor de Tobías Bolaños.

La Banda Militar ejecutó "La Marsellesa". el Himno Nacional y la célebre marcha "Sambre et Meuse", que es hoy la marcha guerrera del Ejército Francés.

Tobías Bolaños, que en el breve espacio de tres años ha logrado hacer una brillantísima carrera militar y que ha regresado al país con la fina educación y la cultura francesas, estaba visiblemente emocionado.

Luego se sirvió un exquisito refresco de pastas y vinos delicados.

A las 6 terminó esta fiesta, que dejará imperecedero recuerdo en el ánimo de nuestro compatriota y en el de toda la concurrencia.

Como costarricenses, no podemos menos que agradecer al señor Conde de Francqueville y a la honorable Colonia Francesa, este homenaje prestado a uno de los costarricenses que ha sabido mantener, en el extranjero, el nombre de nuestra querida patria a la altura que se merece.

¡¡NO COMA OTRAS GALLETAS!!
LAS ÚNICAS LA NACIONAL
SABROSÍSIMAS Y BARATÍSIMAS

Sabiendo que con el nombre de Galletas Nacionales se expende un artículo muy inferior a las Galletas de "LA NACIONAL" (mientras acudimos a los Tribunales), avisamos al público, particularmente en Provincias que NO SE DEJE SORPRENDER.

También avisamos que las clases que se ofrecen como Galletas Nacionales "Vainilla", "Limón" y otras (nombres también copiados de nuestro surtido), desde hoy nosotros las venderemos a ₡ 3.50 cada lata grande y abonamos cincuenta céntimos por cada lata vacía que se nos devuelva, siendo por lo tanto ₡ 3.00 el precio neto del contenido.

LA ELABORACION DE ESAS GALLETAS BARATAS SERÁ NATURALMENTE AL ESTILO DE LAS GALLETAS NACIONALES

Dirijan pedidos al apartado postal No. 967 o a cualquiera de los teléfonos 764 o 501.

Elías y Raventós

LIBRERIA ESPAÑOLA, IMPRENTA, ENCUADERNACION Y FABRICA DE SELLOS DE HULE DE MARIA V. DE LINES — SAN JOSE, CARTAGO, LIMON

Obras de G. MARTINEZ ZUVIRIA (Hugo Wast) (Novelas premiadas).

LA CASA DE LOS CUERVOS 1 tomo en rústica ₡ 3.00 — por correo ₡ 3.20
FLOR DE DURAZNO ..... 1 " " " 2.65 — " " 2.85
FUENTE SELLADA ..... 1 " " " 2.65 — " " 2.85

Este ilustre autor bonaerense es el que ha ganado el primer premio en el concurso de Novelas del Ateneo Nacional. Las tres novelas pueden sin el menor reparo ponerse en manos de la más delicada señorita por ser altamente morales y muy interesantes. La novela LA ESFINGE DEL SENDERO se ha terminado estando ya en preparación la segunda edición.

Este documento es propiedad de la Biblioteca Nacional "Miguel Obregón Lizano" del Sistema Nacional de Bibliotecas del Ministerio de Cultura y Juventud, Costa Rica.

ASAMBLEA CONSTITUYENTE

El señor Astúa Aguilar presenta y apoya una moción encaminada a poner restricciones al dominio de tierras baldías y minas y a prohibir la enajenación de los ferrocarriles nacionales

En este sentido pronuncia dos brillantes y vehementes discursos

Se abrió a las 3 de la tarde, presidida por don Leonidas Pacheco, ocupando las Secretarías don Julio Esquivel y don Fabio Baudrit.

Leída el acta de la sesión anterior, fué aprobada por unanimidad y sin enmienda.

Leyéronse: El decreto dando cuenta de que el actual Congreso cesará en sus funciones el 30 de abril de 1919, en cuya época deberán convocarse elecciones; el de nombramiento de Senadores; el de nombramiento de Conjueces y el de duración del Senado.

Se puso a discusión la moción del señor Astúa Aguilar, relativa a restricciones para el denuncio de tierras baldías y denuncio de minas, y declarando inalienables los ferrocarriles del Estado, excepto en el caso de que la venta o arriendo, sean autorizados por el Congreso y por el Senado, por dos tercios de votos.

Astúa.—Lee su moción rectificada en la forma, y la opoya, manifestando que incluyendo en la Carta Fundamental estas restricciones, se coartarán los abusos cometidos hasta la fecha. Detalla estos abusos, hechos por grandes acaparadores de baldíos, en detrimento de los pobres. Quéjase de que hay extensiones vastísimas de terrenos incultos, que no lo estarían si en las Constituciones anteriores se hubiesen incluido reglas análogas a las que ahora propone. El proletariado es un problema para las sociedades modernas, por falta de tierras. Señala las ventajas de su propuesta. Si se le demuestra lo contrario retirará humildemente la moción, que presenta porque la cree una necesidad fundamental de la República. (Aplausos).

Smith.—Afirma que ninguno de los padres de familia que se han acogido a la ley, que les faculta para adquirir 50 hectáreas de terrenos baldíos, tiene un palmo de terreno; ya que todos los han vendido a acaparadores. Encuentra la proposición Astúa altamente patriótica pero tiene ciertas dudas, y suplica al proponente que las desvanezca. Le parece que la fórmula indicada por el señor Astúa, al propio tiempo que faculta a Compañías establecidas en el país, el denuncio de terrenos, dificultaría la entrada de otras Compañías. Está convencido de que algo debe hacerse en este sentido.

Astúa.—Ha manifestado una necesidad de la República, y esto le basta; ahora aplíquese el remedio, sea cual fuere. Si su fórmula no sirve, venga otra. Está convencido de que se logrará. Da las explicaciones pedidas por el señor Smith, tratando de desvanecer las dudas por él manifestadas. Quiere que el extranjero que denuncie terrenos viva aquí; conozca nuestro suelo, nos ame. El extranjero que vive en Wall Street y que, porque tiene dinero, compra grandes extensiones de terreno, es una amenaza para la integridad de la patria. El inmigrante necesita que el Estado le apoye; así ha logrado su desarrollo la República Argentina. Referente a la existencia de trabajos públicos, con naciones extranjeras, que ha señalado el señor Smith, dice que éstos están encima de la Constitución y, por lo tanto, ésta no les dañaría, pero que el pequeño defecto apuntado puede solventarse, añadiendo a su fórmula una frase que exprese que el artículo que se adiciona no perjudicará los tratados públicos que la Nación hubiese celebrado.

Baudrit.—Pasa una cuestión tan grave, que quisiera haber tenido el tiempo necesario para pensar; somete al juicio del señor Astúa algunas consideraciones. Cree que este asunto no debe figurar en la Constitución, sino que debe ser tratado en una Ley bien meditada. Cree que los costarricenses deben preferir el desarrollo de vías de comunicación, a terrenos baldíos que no pueden explotar, puesto que no pueden sacar los productos. Cree que el proyecto del señor Astúa está en oposición con los derechos que la Constitución da a los extranjeros para el goce de los derechos civiles en ella establecidos. Cree que sería perjudicial para la República cerrar la puerta a los capitales del exterior, y peligroso renegar de la tradición costarricense, que siempre se ha mostrado hospitalaria con los extranjeros, a los cuales debe gran parte de su desarrollo y riqueza actuales. En cuanto a que los extranjeros, para denunciar terrenos deben tener dos años de residencia en el país, cree que muy fácilmente podría burlarse, puesto que en Costa Rica hay gran número de éstos que podrían servir de hombres de paja.

Smith.—Hace algunas aclaraciones a lo por él manifestado anteriormente. Cree que el mismo peligro existe, con el acaparamiento de terrenos por los naturales del país, como por los extranjeros. Aquí está el problema de Irlanda, donde el pueblo no tiene tierras, debido al acaparamiento de éstas por los grandes lores ingleses.

Asúa.—Expone lo que es fruto de su experiencia. Las Compañías extranjeras no han hecho más que explotar a Costa Rica. No es proteger al país sacar los frutos, sin dejar en él parte de los beneficios de sus productos, más que cuatro jorrales a cuatro obreros, a cambio de unas fiebres adquiridas en el trabajo. No es enemigo de los extranjeros, pero quiere ponerles vallas. Aludiendo a lo dicho por el señor Baudrit, que las naciones del extranjero pensarán mal de la hidalguía de Costa Rica, contesta que lo que pensarán estas naciones es que Costa Rica ha dejado de ser República cándida y tonta, que ha sido hasta el presente. Amar a los extranjeros hasta el extremo de sacrificarles los derechos propios, más que peligroso, es otra cosa muy diferente. Cree que señalar las restricciones que propone en la Constitución es esencial, como lo fué señalar en ella los principios a que debe sujetarse la Instrucción Pública. Hay ejemplos en la historia contemporánea, de pérdida de nacionalidad, debida al acaparamiento de territorios por compañías extranjeras que clavan el asta donde, con el transcurso del tiempo, han de colocar la bandera de su nación. Si el proyecto es malo, debe contestársele con otro mejor. En su proyecto, no hay tal choque con el artículo de la Constitución que da a los extranjeros los mismos derechos civiles que a los costarricenses; su proyecto, en este caso, no constituye más que una excepción, y no odiosa, sino preventiva. Su sistema no es el vedar la entrada al capital extranjero, sino el de evitar el acaparamiento de terrenos con peligro de la nacionalidad. Seguramente morirá su proyecto, pero lo presenta y lo sostiene con todas sus energías y sus convicciones, porque cree cumplir un deber. (Grandes aplausos).

Se levantó la sesión a las 5, quedando en el uso de la palabra el señor Baudrit.

Nota de la Redacción: — Los discursos pronunciados ayer en la Cámara por el señor Astúa Aguilar, y de los que sólamente ofrecemos una idea aproximada, por la dificultad de tomarlos de oído, formarán época en la historia parlamentaria de Costa Rica.

Brillantes y enérgicos en la forma, y profundos en el fondo, además de poner de manifiesto el noble y desinteresado patriotismo del orador, evidencian un concienzudo estudio del problema a que se refieren y un completo conocimiento del Derecho Público.

Reciba el señor Astúa Aguilar nuestras cordiales felicitaciones.

Contra los alarmistas

Anoche se sirvieron comunicarnos por teléfono, de la Casa Presidencial, que unos individuos se han dado a la tarea de propagar noticias falsas y alarmantes, con el fin de provocar la intranquilidad pública. Como tal proceder perjudica más que al Estado, que nada tiene que temer de tan malas armas de combate, al pueblo todo, que se retrae de las pacíficas labores del comercio y de la industria; la autoridad se ha visto obligada a tomar cartas en el asunto, procediendo a capturar a varios de esos mal aconsejados individuos que han contribuido con sus alarmas a provocar el alza de las mercaderías y de los cambios.

UNA FIESTA EN LA ESCUELA NORMAL

Ayer se celebró una lucida fiesta en la Escuela Normal de Heredia, en la que tomaron parte el poeta colombiano don Leopoldo de la Rosa, la señorita Julia Reyes y su hermano Héctor.

Abrió el acto, pronunciando un elocuente discurso, don J. Joaquín García Monge, Director de aquel plantel, dedicado al escritor uruguayo don José Enrique Rodó.

También llevó la palabra el profesor don Omar Dengo, quien, como el primero, fué muy ovacionado.

La señorita Reyes ejecutó, al piano, la fantasía "Impromtu", de Chopín, y su hermano "Reverie de vieux temps".

La fiesta terminó a las doce del día.

Un raid ciclista Buenos Aires Nueva York

He aquí una empresa muy penosa, pero que estarán dispuestos a llevarla a término los ciclistas que se apuntaron para tomar parte en ella.

Cuatro ciclistas tomarán parte en ese raid, socios del Club "Junín", fundado en la ciudad que lleva el mismo nombre, en la República Argentina.

Los corredores pasarán por Buenos Aires, llegan a esta capital y luego proseguirán hacia el Norte, hasta llegar a la meta del largo viaje que será Nueva York.

En nuestra capital ha tenido conocimiento de ello nuestro Gobernador, a quien se le ruega prestarles toda clase de atenciones.

Se nos ha informado que esa autoridad participará la noticia a los clubs de sport, para que organicen fiestas para el día de la llegada de los ciclistas a San José.

Sociales y Personales

En San Isidro de Coronado estuvieron en asuntos de su cargo el señor Ministro de Instrucción Pública, don Roberto Brenes Mesén, acompañado de don Dacio Quirós.

—Se encuentra enfermo don José María Alvarez. Que mejore pronto son nuestros deseos.

—De Puntarenas se encuentra en esta capital don Teodoro Roiz.

—Para las Minas de Abangares salió don Alejo Quiñones.

—En Cartago estuvo de paseo don Abel Santos.

—Continúa mejor doña Mercedes Urbina.

—Para Panamá saldrá don Luis Jerónimo Bonilla.

—En asuntos de su cargo estuvo en Escasú el doctor don Jenaro Rucavado.

—Para Puntarenas salió el Capitán de Puerto, don Francisco Soler.

—De los Estados Unidos regresaron los jóvenes Manuel y Rafael Angel Grillo. Los saludamos.

—Se encuentra delicada de salud la señora vda. del Barco.

—Para Puntarenas salió don José Cabézas, acompañado de su señora esposa.

—Para el mismo puerto salió don Ramón Araya y su señora esposa.

—De Limón se encuentra entre nosotros don Juan Rafael Meoño, Inspector de Escuelas de aquel circuito.

—En Alajuela se encuentra delicados de salud don Maurilio Soto y su señora doña Anita de Soto.

—De Heredia vinieron a esta capital don Anastasio Alfaro y 25 alumnos de la Escuela Normal. Después de visitar el Museo y la Biblioteca, regresaron a la ciudad de las flores.

LOS SOLER

Es la de los Soler una familia de verdaderos artistas que muchos elogios han de arrancar de quienes aprecian en lo que valen los esfuerzos que, en pro de las manifestaciones sinceras de la belleza, ellos hacen en todos y en cada uno de los momentos de su vida intensamente dedicada al teatro.

Anoche nos hicieron conocer cuántos progresos han conquistado en los pocos años que han trascurrido desde su anterior y primera visita a nuestra tierra. Trabajan con entusiasmos de viejos artistas enamorados de los mil matices que la belleza pone en la vida escénica. Se nota en ellos una espontaneidad valiosa que anuncio es de futuras victorias en las crueles e ingratas faenas del arte noble y generoso.

Irene es una virgencita de dulce y profundo mirar que, cuando apenas nace a la vida, conoce ya cuántos misterios hondos tiene la humana existencia y que sabe, en sus gestos hondamente sentidos y en sus sonrisas tenuamente esbozadas, demostrar la intensidad de la emoción que de su alma de virgen perfecta se ha apoderado. Dice las frases que a su talento son confiadas, con el acento que les corresponde, subrayando, con la mirada a veces maliciosa, a veces ingenua, la intención que en ellas el autor supo y quiso poner.

Es ella una futura buena artista de comedia, allí está su porvenir brillante, no en la zarpues en ésta no la ayuda en nada la voz que posee. Ella debe abandonar el canto para dedicarse por completo a recorrer la senda encantadora del arte dramático, senda que a su paso florecerá, como por encanto, saturándola de perfumes penetrantes y de colores deliciosos.

Fernando también mostró anoche sus valiosas cualidades de artista, cualidades que hemos de ver realizadas y apreciadas, como deben serlo, en otras obras de más aliento que las que en su primera reaparición ante nuestro público nos dieron a conocer los hermanos Soler en el agradable Teatro Trébol.

Andrés y *Domingo*, en las interpretaciones que les fueron confiadas, estuvieron bastante bien, cosa que era de esperarse, dado el amor, la devoción, mejor dicho, que ellos siempre han sentido por todo aquello que es belleza y que manifestación es de esa misma belleza.

En próximas crónicas espero darme el placer de decir cuanto creo que el arte escénico tendrá que deberles a estos simpáticos hermanos que juntos, desde la más delicada infancia, en un grupo armonioso se adelantan, con paso firme, hacia la más hermosa de las victorias: la que el Arte uno y único concede a los que lo cultivan con amor intenso.

El Escudero Audaz.

Panama Railroad Steamship Line

El vapor "ADVANCE" de esta Compañía vendrá a Limón, aproximadamente el día 20 del presente mes, a llevar productos con destino a Nueva York. Los Exportadores deberán consignar sus productos para dicho vapor oportunamente, remitiendo a esta Oficina sus instrucciones referentes al embarque.

PANAMA RAILROAD STEAMSHIP CO.

Felipe J. Alvarado & Co.
AGENTES

San José, junio 2 de 1917.

AVISO

Esta Dirección General de Policía tiene conocimiento de que hay individuos que se ocupan de propalar noticias falsas, en detrimento de los intereses económicos y del orden público. En consecuencia, se previene a todas las Autoridades de la República que deben desplegar con todo celo la mayor vigilancia, a fin de perseguir a esos propaladores, quienes serán castigados con la mayor severidad, a cuyo efecto los Agentes respectivos deben dar cuenta inmediatamente a esta Dirección.

EL DIRECTOR GENERAL DE POLICIA.

SE NECESITA

para la Escuela Alemana una Profesora graduada para Geografía y Castellano. Dirigirse a su Presidente, al apartado 754, dando fe del título y condiciones en que se colocaría.

ALFRED EDGAR KNOR.

Revista de la Prensa

LA INFORMACION

Adopta aires draconianos y editorialmente se nos viene con el tema de que urge castigar severamente a los propaladores de noticias falsas y de bolas. ¡Adiós las Reuter! Si ese sistema se adoptara, una de las primeras víctimas tendría que ser el periódico de los múltiples lazos, o no habría justicia. Porque, ¿quién como él para batir el *record* en eso de dar noticias infundadas y en lo de tener que rectificar a menudo informaciones equivocadas? Ese mismo editorial, que felizmente no puede causarnos mucho perjuicio, por la escasa circulación del colega, da pie para que en el extranjero nos juzguen muy desfavorablemente y, para que se crea que nuestro Gobierno pueda convertirse en tiránico sólo porque así lo solicite un diario cualquiera. Las dos bolas de que ahora nos habla creemos que únicamente han rodado en las oficinas del colega, ya que la primera noticia que tenemos de ellas es la que nos da ahora con tantos aspavientos. Ya sabemos que se pirra por la nota sensacional, pero ésta pasa de castaño obscuro. ¡Vaya con "La Información"! Le recetamos: un poco más de seriedad, algo de buena intención y tomar mucha camamilla que es buena para los nervios.

Don Juan Carranza G. termina la serie de artículos que ha venido publicando acerca de "Las Colonias Agrícolas".

Siguen los de "La Moderna" enseñando la oreja en lo del alto precio del azúcar. Dicen que la culpa la tienen los comerciantes exportadores y desea que se persiga a éstos. ¿No será con el fin de que no se arruine algún pobrecito productor-exportador? ¡Qué lucrativo y descansado negocio sería para dicho productor el monopolio de esa exportación! Figúrense ustedes: podría fijar el precio en plaza (lo más posible, para que el negocio fuera mayor), porque no tendría el control de los demás exportadores, ni la presión de ninguna competencia. ¿Por qué no aboga el colega para que se grave la exportación del azúcar con un par de dólares el quintal y la panela con un dólar? En esta forma el gravamen sería parejo para todos: el Fisco participaría de los beneficios del exportador y ambos artículos tendrían en plaza un precio inferior en seis y en tres al precio de las plazas extranjeras. Trabaje por esto, colega, sin temor a que se afloje alguno de los múltiples lazos. Siempre le quedarán bastantes.

Al colega se le hace la boca agua reproduciendo los documentos oficiales relativos al rompimiento entre Guatemala y Alemania.

LA PRENSA LIBRE

Aboga por la clausura de las cafeterías instaladas en las piezas del mercado que carecen de servicio de cañería. Habla de la escasez creciente de moneda fraccionaria, que entorpece las operaciones del cambio mercantil.

Entre las noticias parlamentarias nos da la muy nueva e inesperada de que nuestro Director volverá a ocupar su puesto en la Cámara. ¡Es un zahorí el colega!...

"La psicología del aviador" es un artículo que aparece sin firma en las columnas de "La Prensa Libre" y que nos parece haber leído con anterioridad en otro periódico. Habla de las experiencias vividas por el célebre aviador Brindejonc en sus atrevidos vuelos. Es interesante.

CORREO DEL ATLANTICO

Defiende al Presidente de Guatemala de unas apreciaciones que califica de "injurias gratuitas". Fueron publicadas en "Nueva Era" del 23 de mayo.

La sección "En broma" corre esta vez totalmente a cargo de los aliados.

Las "Notas de Limón" tocan varios tópicos importantes de aquel puerto.

Juanillo se divierte hablándonos del feminismo y de... Paco.

Continúa la publicación del importante estudio "La guerre qui vient".

El colega ha cambiado de formato y sale ahora de ocho páginas.

EL PACIFICO

Ha cambiado también, aunque no en sus condiciones materiales, sino en las de dirección y administración. Don A. Alvarez Hurtado en corto y sustancioso editorial explica el nuevo rumbo de "El Pacífico", a cuyo frente se pone decidido a laborar por el progreso de de Puntarenas y Guanacaste.

"La Constituyente" es un artículo de amarga ironía propio para hacer cosquillas a los señores que integran la idem.

NUEVA ERA

Fieles a nuestro sistema de contribuir a divulgar todo lo que honre al terruño, reproducimos la siguiente nota que recogió el colega entre sus canjes:

LOS COSTARRICENSES EN EL EXTERIOR.

José Castro Carazo y "La Prensa", de El Salvador.

En la edición del 11 de mayo último el diario "La Prensa", al insertar un fotograbado del Maestro don José Castro Carazo, publica un largo artículo biográfico acerca de su personalidad.

Refiriéndose al juguete musical "La Canción de Colombina", dice el colega:

"Ayer no más, en uno de nuestros paseos hubimos de escuchar "La Canción de Colombina", composición original suya. Los bronces de nuestra Banda de Altos Poderes, al mágico conjuro de su batuta de predestinado, desgranaban las notas desbordantes de riqueza melódica, de sentimiento trágico y descriptivo poder, de su hermosura y espiritual creación."

Una correspondencia de Poás lleva este subtítulo: "Las mentiras de "La Información" sin respeto al dolor de una familia", que viene a marcar una vez más la nefasta labor del diario de "La Moderna" y sin despreocupación para hacer rodar bolas, aunque éstas mortifiquen a personas honradas.

Bajo el rubro "Santo Domingo", se dan algunos detalles acerca del paternal gobierno norteamericano de que gozan los habitantes de aquella rica isla del Caribe.

Burundulín juega las palabras a propósito de las modernas teorías sobre la enseñanza.

"NOUS"

El número 6 de esta simpática revista nos ha visitado. Varias de sus páginas están dedicadas al torneo literario que celebró la "Asociación de Estudiantes de Derecho", y entre ellas nos complacemos en señalar las que contienen los discursos de don Félix F. Noriega, de don Jorge Rafael Aguilar y de don Alfredo Saborío M.

En la sección científica continúa el importante trabajo sobre los instrumentos de crédito: Letra de cambio, pagaré, etcétera, de don C. González Rucavado.

En la sección literaria se reproduce el "Viejo cuento", de don Luis Dobles Segreda, que anteriormente había publicado uno de los periódicos diarios de la capital.

La parte poética la forman poesías de J. M. Alfaro Cooper, Leopoldo de la Rosa y Raúl Villalón.

Este documento es propiedad de la Biblioteca Nacional "Miguel Obregón Lizano" del Sistema Nacional de Bibliotecas del Ministerio de Cultura y Juventud, Costa Rica.

DISCURSO PRONUNCIADO POR DON ANTONIO MAURA EN LA PLAZA DE TOROS DE MADRID

ESPAÑA NO DEBE PERMANECER AISLADA NI INDEFENSA

LA VOLUNTAD NACIONAL CONTRARIA A LA GUERRA

"España tiene demasiada estatura, aunque la haya encorvado la adversidad, para ser paje de armas de las naciones que luchan"

LA LLAVE DEL ESTRECHO DEBE ESTAR EN MANOS DE LA NACION ESPAÑOLA

Según ofrecimos a nuestros lectores, publicamos hoy el sensacional discurso pronunciado por don Antonio Maura, en la plaza de toros de Madrid, el día 29 del pasado abril, sobre la guerra.

La plaza de toros de Madrid, que tiene cabida para 18.000 espectadores, estaba repleta de público y era imposible la entrada, mucho antes de la hora del miting.

LA MALDICION DE LLEVAR A ESPAÑA A LA GUERRA.

Estos aplausos son la expresión de la ansiedad que me ha quitado a mí, al querer resumir las conferencias que este invierno ha dado la Juventud Maurista, el trabajo de elegir asunto; porque esos aplausos significan que estamos aquí todos estremecidos por una común ansiedad, y no podríamos hablar sino de esta ansiedad misma, que es la ansiedad por sí sola materia de refexión, porque ella significa que en esta hora crítica para la nación española el pueblo español unánime tiene la voluntad de permanecer alejado de la guerra. (Muy bien, muy bien; grandes aplausos); desconfía de los que tienen el encargo de dirigir y dirigirle en la hora misma en que es más necesaria la compenetración en un solo espíritu y en una sola voluntad de gobernantes y gobernados. (Muy bien, muy bien).

Yo, honradamente, tengo que decir que creo que la desconfianza es inmotivada. Yo no creo que haya habido ni haya gobernante que arrostre la responsabilidad y la maldición de llevar a España a la guerra. (Grandes aplausos y vivas a España). Pero si no estuvieran divorciados el pueblo y el Gobierno, la responsabilidad no existiría, no habrías tenido que venir vosotros de todas las partes de España a esta hora crítica, a reuniros aquí para hacer expresión de este sentimiento y de esta voluntad. (Muy bien, muy bien).

Y es sin duda que, aun cuando en esto están conformes la inmensa mayoría de los españoles ¡hay tánta dispersión en cuanto se sale del aserto negativo de no ir a la guerra...! ¿Por qué? Porque España, lo he dicho otra vez, al cabo de un siglo, en el trance más grave de su vida, ha vuelto a hallarse sin dirección y sin gobierno. (Muy bien, muy bien).

¿Por qué? Le incumbe al Poder ser exclusivamente guía, ser centro, ser norma para la multiud de una nación y eso lo han omitido los gobernantes desde 1914 hasta el día de hoy.

Afirmar el sentir de quien ha recibido el encargo de gobernar, para que la nación repudie su convencimiento o le otorgue toda su confianza, es el único modo de que alrededor del Gobierno se agrupen las voluntades dispersas de la nación. Y eso se ha omitido y se ha omitido porque en España los organismos gobernantes, las agrupaciones que turnan en el mundo, no son personificaciones de ideas, no son personificaciones de una política, sino Sindicatos de intereses, de vanidades. (Grandes aplausos).

Por esto se invierten los términos, y el Poder no se demanda ni se ejerce para servir una política, sino que todo se subordina a alcanzar el Poder o a retenerlo. (Muy bien. Grandes aplausos). Y así puede darse el caso que acabamos de presenciar en ese documento con que se ha despedido del Gobierno el último que lo presidía.

Yo, de él, del documento, no diré más que una cosa, que ocasiones habrá para mayor examen; diré que es un testimonio perenne de la verdad que acabo de decir. No se le ha ocurrido al que lo ha firmado que cuando se tienen convicciones contrarias a la política que hacen en el Gobierno, no puede estar en el Gobierno. (Muy bien). En la política interior, no sólo caben, son saludables las concepciones contrapuestas del bien público; pero en la política exterior no cabe más que la unidad o la ruina; porque España, nación con personalidad única entre las naciones, no puede seguir más que un derrotero, no puede tener más que un órgano de ejecución y de expresión que es el Gobierno.

DEFINICION DEL PATRIOTISMO

¿Qué podemos hacer nosotros para acercarnos a esta unidad, que es una suprema necesidad nacional, sino pensar en voz alta, puesta la mirada en Dios y en la patria, sinceramente la realidad que nos rodea y los intereses nacionales?

Señores, pensadlo cada uno de vosotros: ¿Qué es lo que nos inquieta? ¿qué es lo que nos reune?: el amor patrio. Aquí no viene a buscar nadie nada que no sea el conocimiento claro del interés nacional; pues detengámonos a pensar qué es eso del amor patrio, porque los sentimientos congénitos, los que en el alma humana forman como su primer cimiento, y su núcleo originario, del que rara vez se exime, como un ser inseparable del alma humana, y realmente, de las cosas más envueltas en misterio que hay en el alma humana, es el patriotismo: una potencial inconmensurable, por la cual vemos en todos los pueblos, con todas las civilizaciones, con la diversidad de creencias, en todas las condiciones humanas, el sacrilegio, llevado hasta la muerte año tras año, día tras día, sin cuenta ni medida.

Nadie sabe que ama a su patria; algo le pasa, como al hijo que no acaba de saber hasta que la pierde, cómo ama a su madre. A ese ciudadano, indiferente a los asuntos patrios, a quien estáis predicando en vano que se tome la molestia de llevar un día a las urnas electorales la candidatura de su predilección, a ese le veréis, el día que la patria sea invadida, verter su sangre en la frontera para defenderla. Eso es el patriotismo.

El patriotismo es como un afecto que envuelve la vida entera, ciego, y si no fuera ciego no existiría; que esos pueblos que luchan y mueren, muchos mejorarían de condición, serían más felices, estarían mejor gobernados, tendrían mejor porvenir si no luchasen por su patria y luchan y mueren.

¿Es eso incultura? ¿Es atraso? No; porque el patriotismo ha crecido con la civilización. No se había visto nunca, no se había ni aproximadamente contemplado jamás el espectáculo que ve hoy el mundo.

MANERA DE AFIRMAR LA INDEPENDENCIA NACIONAL.

A medida que la civilización avanza, la raigambre del patriotismo se enreda, se espesa y se especifica. Aquellos delirios humanitaristas han quedado borrados con sangre para siempreEl patriotismo es la vida entera; en él vierte su substancia la vida entera, por la vida entera vive y lucha y se sacrifica él.

Y el patriotismo no es el aislamiento; el patriotismo no es el menoscabamiento ni la aversión ni el repudio de los otros pueblos. No podía serlo, porque notadlo, simultánea y paralelamente han crecido el amor patrio, que da estos ejemplos en el mundo, y la internacionalización de la vida. Nunca como ahora la vida se había hecho internacional; en las ciencias en las artes y en las costumbres; todo pasaba por encima de las fronteras, y sin embargo, las fronteras afirmaban de la manera que véis que estaban afirmadas en el corazón del pueblo. (Muy bien).

El atributo culminante del amor patrio es el celo por la independencia nacional, y, sin embargo, para la independencia nacional no se necesita un poder militar insuperable.

Poder militar insuperable no le ha habido ni le habrá, porque contra el máximo poder militar están las coaliciones de los que temen o quieren derrocarlo; si no hubiese independencia, sin un poder militar invencible no habría más que una nación independiente. Esto significa que la independencia nacional, se afirma con el desenvolvimiento de la opinión propia y de la vida peculiar de cada pueblo y de cada agrupación humana, y a la defensa y amparo de esta vida contribuye aquella fuerza militar que cada grupo humano puede sostener sin extenuarse; porque cuando la medida proporcional se pasa, la fuerza militar, en vez de ser una energía, es una enervación y una debilidad. (Muy bien).

LA POLITICA INTERNACIONAL.— ESPAÑA NO PUEDE PERMANECER AISLADA NI INFEFENSA.

De modo que la independencia se completa con un auxilio exterior; de modo que el complemento de la independencia se logra con la política exterior; de modo que la política exterior es parte integrante de la defensa de la independencia nacional. (Muy bien).

Nación que no emplea toda su energía, todo lo que verdaderamente tenga, en la defensa de su independencia, se convierte en un protectorado, en una colonia, en una provincia.

Nación que confía a otra el cuidado de su defensa renuncia a su personalidad, abdica a su independencia. Pero esa fuerza complementaria, que se ha de lograr con la política exterior, no se puede lograr sin reprocidad conmutativa, en la que quede a salvo la dignidad de la afirmación de la personalidad propia.

Estas cosas tenía yo que recordarlas, porque son la antorcha que ha de iluminarnos en el camino al recordar la situación de España. Porque no faltan en España quienes piensan que, habiendo vivido siglos enteros aislados, y en la indiferencia, bien podríamos excusarnos de la preocupación de cambiar de derroteros. Pero esa es gran equivocación; porque es verdad, es verdad que hace dos siglos estamos en el aislamiento y la indefensión de España; pero son los siglos de nuestro desmoronamiento, son los siglos de nuestra decadencia, son los siglos en que hemos ido desprendiéndonos del manto y de la carne de nuestros mayores, y los siglos que nos condujeron, como última y siniestra culminación, a 1898. Y porque no en vano lo que es ley natural se deroga y ultraja, hemos sufrido por dentro el virus corrosivo de las discordias civiles, ayer sangrientas, hoy emponzoñadoras, de una corriente tan sana, vivificante como la de la política regionalista, como amarguras e insensateses de desintegración nacional. (Grandes y prolongados aplausos).

A lo venidero hay que mirar, al desenvolvimiento de la vida española hay que proveer, y para esto tampoco vale dejarse llevar de simpatías y admiraciones; porque puede ser muy admirable la Historia, merecer todos los encomios y no tener nada de común con el genio nacional, con el derrotero nacional, con los intereses nacionales, que ha de ser nuestra única norma. (Grandes aplausos. Voces de "¡Viva Maura!")

Peor sugestión es más peligrosa, la que proviene de las peripecias de la guerra misma que entre otras naciones se mantiene. Ese es uno de los mayores peligros que corre el interés español, la sugestión y el extravío en esos incidentes dolorosos de la guerra extranjera. Por eso aquí voy a detenerme. (Expectación).

NUESTRA DEBILIDAD ANTE EL AGRAVIO. — NUESTRAS ARMAS NO DEBEN PELEAR POR LO AJENO.

Es viejo, ha sido constante en la historia, sobre todo en la historia moderna, que la fuerza de las armas de los beligerantes se amplíe con el bloqueo, con el intento de debilitar y asfixiar, si se puede, al adversario. Lo que hay es que cuando la guerra ha sido entre naciones contadas en número, han quedado para el comercio de los neutrales anchas zonas, horizontes dilatados y ahora no; porque ahora la guerra ha comprendido tanta y tal parte de la Humanidad, que el bloqueo entre beligerantes implica cosa muy cercana a la asfixia de los neutrales. A medida que la lucha se ha extendido, se ha intensificado desaforadamente; el daño de los neutrales ha ido siendo mayor. Pero el daño es de todos los bloqueos. (Muy bien. Grandes aplausos). Y eso es lo que hay que decir y lo que hay que recordar: porque el incidente del día es siempre el más impresionante, y no faltan, no pueden faltar, quienes tergiversan y desintegran y descomponen la realidad, porque desde que el poder soberano se derramó desde los palacios a las calles, con él fue la nube de intrigantes y aduladores, que tienen por única arma la mentira. (Gran ovación).

Defender los neutrales su derecho, hacer respetar sus intereses, es cargo inherente a la misma neutralidad; lo ha sido siempre. Sólo que ahora la comunidad de neutrales no ha sido capitaneada por grandes potencias, porque las grandes potencias desde el primer día eran beligerantes, y de las que no peleaban, unas atendían a la explotación de la guerra desde fuera (Aplausos), otras tenían dentro del espíritu todas las reservas mentales y todas las perplejidades del interés, que va contando con los dedos (Muchos aplausos) y los que quedábamos sincera y radicalmente neutrales éramos pocos y no nos hemos unido, y por eso ahora sólo somos débiles.

Eso es lo que pasa: que somos débiles, que somos débiles para soportar, para rechazar las salpicaduras, las consecuencias que, sin intención directa de agraviarnos, de la guerra se derivan. (Muy bien). Y esta es la realidad, y no otra. Si fuéramos fuertes rechazaríamos en el acto todo agravio, lo impediríamos, y no nos contentaríamos con mantener viva, firme y perenne la reclamación. Pero notadlo, colocaos en ese caso, el que luchásemos para repeler el agravio a nuestra neutralidad sería una cosa esencialmente diferente de asociarnos a un grupo de beligerantes (Grandes aplausos), sería la defensa de España, sería luchar por nosotros, no luchar por nadie. ¡Ojalá, ojalá tuviésemos fuerzas y medios de conseguir a toda hora el íntegro respeto de nuestro derecho y de nuestro interés!

Mas por lo mismo que hemos de resignarnos a la suerte de los débiles, no debemos infamarnos llevando las armas nuestras a pelear por lo ajeno cuando no podemos atender a lo nuestro. (Grandísima ovación). No; las incidencias de la guerra, las peripecias que nos alcancen de ella, eso nada tiene que ver con el examen que ha de hacer España de lo que ha de ser su política internacional; hay que examinarla, como si estuviéramos antes de la guerra, o como si estuviese olvidada la guerra.

ESPAÑA EN EL GRUPO OCCIDENTAL, PERO SIN AGRAVIO DE OTRA NACION.

Y colocado así el asunto, yo ratifico lo que con las obras y con las palabras he hecho; España, por naturaleza, por historia, pertenece al grupo occidental de las naciones europeas. (Muy bien). Pertenece al grupo occidental quiera o no quiera, y sería inútil no quererlo, porque esa es la realidad. Ralidad que no significa desamor ni mengua de amistad y agravio a ninguna otra nación, a ninguna otra gente. (Muy bien). Ni puede nadie que tenga sereno el juicio ver ésta en realidad reflejada agresiva conducta, ni disminución de afecto, ni agravio ni despego.

La tradición de vida común, de compenetración social en ciencias, en letras, en arte, en economía, en costumbres de la vida entera, formando una red tupidísima,, nos coloca en la intimidad social de Inglaterra y de Francia.

Hay que examinar todo eso muy serenamente. La situación geográfica, los intereses políticos hacen para España que, al salir de la comunidad con Inglaterra y con Francia, sus obligaciones y necesidades militares se centuplicarían, y no, no lo piensan mucho los que se dejan llevar de la impresión y de las sugestiones del corazón.

LA COMUNIDAD DE FRANCIA E INGLATERRA CON ESPAÑA.— SOBERANIA ESPAÑOLA RESPETADA E INTEGRA.

Hay que mirarlo despacio, vuelvo a decirlo; yo no sé la estimación que Inglaterra y Francia harán de la intimidad y de la comunidad con España: les toca a ellos. Yo digo que a España le importará mucho permanecer en el eje y centro natural de su vida; pero cuando yo digo esto, pienso en España, en España con soberanía íntegra, en España respetada, en una España que legue a los hijos venideros la posibilidad siquiera de la reconstrucción de la pasada grandeza, que no hemos sabido hacer nosotros. (Grandes aplausos).

Porque si España tuviese que estar en el grupo occidental disminuida, mediatizada, mutilada y humillada, entonces, ¡no! (Muy bien).

La situación que hemos soportado, podríamos tener que soportarla como gravamen de nuestra flaqueza, y la flaqueza no humilla, no denigra; pero si nosotros la aceptásemos como base de intimidad y de alianza, entonces no mereceríamos sino el desprecio de nuestros hijos.

Hay dos maneras de considerar a España o como un sumando, como una energía, como un elemento de la continuación de las potencias occidentales, respetándola y no viendo en su prosperidad un beneficio propio, o como sustraendo, como un estorbo, como algo que conviene tener apagado, y, si es posible, aniquilado. Pues bien; de estas dos concepciones, la segunda tiene tres siglos de vida, los mismos tres siglos de nuestra decadencia. (Aplausos).

Por esto, aun deliberadamente, aun inadvertidamente, la gravitación misteriosa y potente de la tradición lleva las aguas por ese cauce; y es necesario poner tal dique, que las aguas retrocedan o el dique sea arrollado.

Un ejemplo: comunidad más natural y ostensible que la que existe entre Francia e Inglaterra en el Mediterráneo occidental, en las costas atlánticas, en Marruecos..., no cabe imaginarla. Esa comunidad todavía se ha fortalecido con la reciente incorporación de Italia. Y ¿qué pasa? Pues pasa que en el estrecho de Gibraltar, que para España representa el comienzo y el fin del problema de su independencia, para lo cual no hay sino dirigir hacia atrás una ojeada a la Historia o una ojeada ligerísima sobre el mapa, pues en el estrecho de Gibraltar, cuando revisamos los cimientos de la independencia española, hallamos no sólo la plaza de Gibraltar, sino la mediatización, la coacción, la sustracción de la soberanía española fuera de Gibraltar, con la preponderancia de Inglaterra. (Muy bien, muy bien), que no nos deja ser soberanos de nuestras costas y de las aguas litorales.

DISCURRIENDO ACERCA DE MARRUECOS. — INGLATERRA NOS PERTURBA NUESTRA SOBERANIA EN EL ESTRECHO.

Marruecos dormía, y el "statu quo" en Marruecos era el acompañamiento obligado de la crisis y flaquezas anteriores de la vida española, y quiso Francia, cuando nosotros apenas habíamos salido del traumatismo del desastre colonial en 1898, apresurar la ruina del Imperio marroquí y la apresuró. Y en 1902, desavenida ella con Inglaterra, España fué tratada como arma arrojadiza contra Inglaterra, y se reconciliaron y vinimos al Tratado de 1904, y ¡qué regateos!, ¡qué tenacidad en mirar, en socavar, en mezquindades impropias de las grandes naciones!, todo eso a costa de España.

Y se hizo el tratado de 1904, y en él quedó la continuidad de la zona septentrional de Marruecos, y llegó el tratado de 1912 con la internacionalización de Tánger, que es la subrepticia negación, el frustramiento de toda la concesión que se había hecho al derecho de España. (Muy bien)

En esa zona española se ha cometido por los gobernantes, desde 1914, aquí, culpas que no tendrán perdón en la Historia, aunque no las estime bastante le inadvertida generación actual. Porque es definitivo e irremediable el estrago de haber trocado en un contacto de guerrero, en un contacto de invasión, de ocupación, de conquista, la relación que debíamos establecer con el pueblo marroquí.

Se ha llevado allí un contingente militar desmedido y contraproducente; pero ahora no trato yo de eso; digo que eso agrava lo que hoy voy a decir: aunque eso no se hubiese hecho, España no podía en Marruecos defender su independencia, que es a lo que allí va a asegurar su porvenir y su independencia perenne, que es para lo que nos importa la costa marroquí, sin tener segura la comunicación bajo nuestro dominio entre las dos orillas del Mediterráneo. (Muy bien).

Todos los intereses políticos de España, todo el porvenir de su expansión en el Mediterráneo estriba en que tengamos nosotros, nosotros, la comunicación segura entre nuestra costa y la costa de enfrente.

Eso no se puede conseguir más que en el Estrecho. Mirad el mapa y ved cómo inmediatamente se alejan las dos costas española y africana fuera del Estrecho. Y con la navegación submarina actual, más aún; es imposible que España tenga la comunicación que es tener su presencia en Marruecos, que es tener la seguridad de su independencia, que es tener su personalidad internacional.

Pues esa comunicación no la podemos asegurar en el Estrecho porque Inglaterra no nos deja ejercer la soberanía en el Estrecho. (Muy bien y grandes aplausos).

El "statu quo" en el Estrecho de Gibraltar, oidlo bien, el "statu quo" en el estrecho de Gibraltar significa tenernos que retirar de Marruecos; España no puede permanecer en Marrucos sin tener en el Estrecho la integridad de su dominio. Pues bien; para el pueblo español la primera muestra de que es secular consideración francesa e inglesa de la política española y de la nacionalidad española se rectifica, la primera muestra sería la desaparición de los dos estigmas.

Pero la guerra sigue su camino, la guerra se agranda, la guerra se hace cada día más formidable y se nos dice: que si nosotros no nos decidimos y entramos en ella, vamos a perecer, porque se va a prescindir de nosotros, porque vamos a tener confluente la enemistad de todos, porque quedaremos aislados y atropellados; y hay que examinar esto, y antes de examinarlo considera uno que necesita acallar el corazón, porque ya está sublevado, porque si los débiles son materia propicia para que contra ellos se ejerza la preponderancia de los fuertes de fuera, del desmán de los poderosos, puede venir el agravio. ¡Ah!; pero la vileza esa ha de salir de nosotros. (Grandes aplausos).

Y del dictado de esas coacciones y de esos augurios, mala política internacional trazaría España. Pero vamos a ver qué es lo que se pretende, vamos a verlo.

LA VOLUNTAD NACIONAL, CONTRARIA A LA GUERRA. — LOS QUE MIENTEN INTERPRETANDO EL CONVENIO DE CARTAGENA.

Se pretende llevarnos a la guerra disimuladamente, por declive, por rodeo; la gente lo teme; de ahí nace la inquietud. Como quiera que nos llevasen, vamos a ver que es llevarnos a la guerra.

Yo digo que no sólo existe la voluntad unánime de no dejarse llevar, sino que es un gran acierto de la voluntad nacional y vamos a verlo.

Por de pronto, "mienten" ¿está claro?, "mienten" los que dicen que el Convenio de Cartagena ni otro Convenio alguno obligan a España a ir a la guerra. (¡Bravo! Grandes aplausos.)

España tiene libertad plenísima para decidirse. La guerra actual, ¿es acaso alguna explosión instantánea sin precedentes? ¿Pues no ha tenido esa guerra una incubación lenta, de muchos años y ostensible? ¿No estuvo hace dos o tres años a punto de estallar la guerra misma? Pues en todo el curso de la incubación de la guerra España ha estado ausente, absolutamente ausente a la preparación de la guerra, y la guerra estalló, y la guerra se desenvolvió, desplegó y ensanchó, y no se litiga en la guerra, no se disputa en la guerra ningún interés español, como no sea aquella indirecta y difusa influencia que la guerra ha de tener en la vida del mundo.

Pero esto es otro asunto, en el cual no hemos de maravillarnos ni hemos de censurar que los que conducen a los pueblos al combate flameen letras y hagan proclamaciones—columnas de fuego de israel—, que lleven los espíritus al cauce tremendo donde les espera a los cuerpos la muerte. Es legítimo, es necesario, es natural, tan natural, que cuando no hay algo que proclamar se proclama la infamia del "Maine". Ellos, sí; pero nosotros, no; nosotros tenemos la misma obligación de permanecer serenos que ellos tienen al derecho de embriagarse en la lucha. (Muy bien. Grandes aplausos.)

Y nosotros debemos saber que no es verdad que se litiga la independencia de los pueblos débiles; que no es verdad que se guerree por la libertad política de los pueblos; que no es verdad que se litigue para que en el mundo no haya predominios militares, porque el predominio militar marítimo es tan militar como el otro (Aplausos), con a diferencia de que se extiende a todos los mares y a todos los continentes. (Grandes aplausos).

También se dice que están frente a frente, en los grupos de beligerantes, dos concepciones opuestas de la vida, dos ideales de humanidad; esto es cierto; era cierto antes de la guerra; lo es durante la guerra; eternamente lo será. ¿Pero qué? ¿Es que ahora, en nombre de la libertad, vamos al exterminio del concepto ajeno de la vida? (Muy bien.) Pero, ¿qué? ¿El ser diferente el concepto de la vida es razón para ir con las armas a estrangularlo y aniquilarlo? Precisamente esa contraposición de ideales de la vida, ese genio que traza la vocación de cada raza y de cada pueblo, ese es el motor providencial del progreso humano. (Muy bien).

Si España hoy tuviese un inmenso ejército y un inmenso poder militar, España debería estarse tan quieta como es y está ahora, debe permanecer ajena a la lucha; pero es, además, que si tuviese necesidad de ir a la lucha, España no está preparada para ir a la lucha, y no puede estarlo porque en 1898 fué el comienzo de una crisis interna, no terminada todavía, de la nación, que advirtió, con el escarmiento, el error de haber desplegado en las oligarquías gobernantes el cuidado de los asuntos públicos, que tiene que luchar y lucha contra la defensa, obstinada, brutal, que de su interés hacen las agrupaciones del mando. (Muy bien. Grandes aplausos.)

Apenas había comenzado esa labor intensa, camino de una reconstitución nacional, vino lo de Marruecos, y lo de Marruecos ha impuesto a España, al menos España con acasión de Marruecos ha hecho desmedidos esfuerzos. De modo que España ni debe, ni quiere, ni puede ir a la guerra. (Muy bien, muy bien).

ESPAÑA NO ESTA PREPARADA PARA IR A LA GUERRA. — NI DEBE, NI QUIERE, NI PUEDE.

Y esos que fingen acatar, o que acatan, la voluntad nacional, que no nos piden sino que sin ir a la guerra nos declaremos por un bando, nos sugieren esta pregunta: Pues si no vamos a pelear ¿a dónde vamos? (Risas). ¿A qué vamos? ¿Qué nueva cooperación podemos nosotros aportar? Porque nosotros hemos dicho el primer día que seríamos neutrales, y ha sido tan afianzada por la hidalguía y el honor de España esta afirmación, que no han necesitado preocuparse nuestros vecinos de sus fronteras con nosotros, que no es pequeño descuido, que no es pequeño alivio. (Grandes aplausos.)

ESPAÑA NO TIENE AGRAVIOS PARA LA RUPTURA DE RELACIONES CON ALEMANIA. — LA INDEPENDENCIA DE ESPAÑA ESTA EN SU PROPIA ENERGIA.

Nosotros no hemos pensado, no hemos, ni por complejidades, enturbiado la resolución de no aprovecharnos de la ocasión para buscar la justicia y el desagravio de nuestras cosas. (Muy bien, muy bien). Y eso se reconocerá o no se reconocerá, se estimará o no se estimará; pero es una honda, una intrínseca, una estabilísima realidad.

Nosotros, en nuestras relaciones con Inglaterra y con Francia y con Alemania, hemos tenido el trato más amistoso, la mayor complacencia compatible con nuestra posición. Somos amigos, nos conducimos como amigos; pero como ajenos a la lucha. ¿Qué se nos pide, pues? Se nos pide que declaremos la ruptura de relaciones con Alemania, que nos enemistemos con Alemania. ¡Ah, señores! Nosotros de Alemania no tenemos agravio que justifique la ruptura de relaciones. (Enorme ovación.)

¿Qué queda? Un anhelo muy natural y muy respetable. En las horas de tribulación, en las horas supremas, el corazón humano pide la compañía de los corazones amigos, y yo no lo censuro; yo lo comprendo, yo me lo explico; pero no hay que olvidar que la adopción del odio ajeno es la marca extrema de la domesticidad.

España tiene demasiada estatura, aunque la haya encorvado la adversidad; tiene demasiada grandeza; piensa demasiado en la gloria futura; tiene demasiada dignidad para ser paje de armas de las naciones que luchan. (Imponente ovación que dura varios minutos. Voces de ¡Viva Maura! ¡Viva el salvador de España!, etc.)

Ya oigo que nos aguardan grandes desvíos, aterrador aislamiento, por doquiera hostilidades pacíficas. ¡De modo que los que de esto hacen caso creen que, después de haber abolido las órdenes mendicantes, empieza la serie de las naciones mendicantes! ¡De modo que España está atenida a lo que le den! ¡De modo que España ha de vivir de las propinas que le den asistiendo a las Conferencias de la paz! ¡Si eso fuera, yo renegaría de ser español! (Grandes y prolongados aplausos.)

No; no nos darán nada, de lo que merezcamos; no nos darán nada a que no podamos corresponder; la independencia, la dignidad de España, están en su propia energía y en su propio sér. En reciprocidad, tenemos necesidad de mucho, en reciprocidad, no sin ella. Y para la reciprocidad lo que hemos de mirar es cómo estamos nosotros, cómo podemos y cómo debemos estar.

Ese es el terreno, ese es el campo para fija la política internacional de España porque ese es el cimiento de todas nuestras relaciones exteriores, porque no hay más que un prestigio, que es el de la salud. También sobre los ánimos de nuestros compatriotas gravita aquella tradición de tres siglos que antes señalé a propósito de la situación internacional de España, como la colonia menos remota y menos insalubre de la banca europea, que tiene aquí a sueldo a los personajes políticos, como los régulos... (Los aplausos impiden oir el final de la frase.) Eso ha acabado y si no hubiese acabado, habría acabado España.

Lo que a España le faltan no son las propinas de afuera; es sacudir la gusanería caciquil que la ahoga y la deshonra; es volver por sí misma a reconstituir su vida interior y hacer una Constitución que sea verdad y no el escarnio de la Constitución que rige. (Grandes aplausos). Por eso ha sido tan lamentable lo que ha ocurrido en España durante los tres años de guerra; que en vez de aprovechar el aumento de energía gubernativa, el allanamiento de los caminos para las reformas, las facilidades exteriores para la expansión de nuestra energía económica, hemos pasado los tres años aguantando el oelaje de la charca sobre el anclote de la rutina y de la ineptitud.

La fuerza no puede venir de fuera, la fuerza depende de nosotros: pero nosotros también necesitamos enmendarnos y aprender a considerar que la existencia nacional tiene sus cargas y que no se puede, al menos sin dejar de ser nación independiente, dejar de levantar esas cargas.

ESPAÑA, INDEFENSA. — EJERCITO Y DEFENSA NACIONAL.

Ya lo habéis visto. — Sin reciprocidad no se obtiene el favor ajeno, sino a expensas de la independencia y del honor; y la reciprocidad supone, por de pronto, poner a España en estado de defensa, porque España vive en una total indefensión.

Sostenemos un ejército. El trato que se ha dado a las cuestiones militares durante muchos años ha sido el que resultaba de las incidencias de la vida propia, sin atender, ni prever, ni preparar aquel fin primordial para el cual el ejército ha de existir, porque sin él no habría para qué sostenerle; y el ejército necesita la inversión del tra-

(Pasa a la 8a. página)

Este documento es propiedad de la Biblioteca Nacional "Miguel Obregón Lizano" del Sistema Nacional de Bibliotecas del Ministerio de Cultura y Juventud, Costa Rica.

Sección para maestros

El sexto grado en la Escuela

Como individuo interesado en cuestiones pertinentes a la enseñanza quiero llevar mi insignificante óbolo hasta las columnas de EL IMPARCIAL, en donde, afortunadamente, asoma la encuesta de nominada con el título de estas mismas líneas.

El estimable colega, Mc., con su sugestión tan atinada nos ha obligado a los maestros a salir de nuestro letargo característico, a desperezarnos un poco y a entrar en meditaciones, tanto más serias cuanto que tratándose tópicos de nuestra profesión, a los maestros, como exponentes, nos corresponde con mayor razón discutir.

Esperando oír opiniones no tan faltas de autoridad como la mía repito el llamamiento hecho por el colega a las personas doctas en el asunto, agregando especialmente, la colaboración de los señores Inspectores, Directores y Maestros de Escuela, quienes reconocidas sus observaciones constantes, mucha luz podrían darnos al respecto. Y para mientras tanto, sólo me limitaré a entrar en ligeras consideraciones.

Estoy de acuerdo con que la labor de la Escuela como preparación de la Enseñanza Secundaria sea de tal modo deficiente que haya dejado oír el clamor del Profesorado de aquellos planteles. También encuentro muy aportuna la idea de solidificar la Enseñanza Primaria con la amplificación del período escolar. Los alumnos del quinto grado de nuestras escuelas, por lo general, encuentran alguna dificultad para sus estudios al ingresar en Liceos, pero ella puede obedecer a muchas causas, ya de orden instructivo o de carácter educativo social propiamente dicho.

En cuanto a lo primero la cuestión tal vez ofrece reformas que si en mucho importa indicarlas, no es el momento propicio para una enmienda, dadas las actuales condiciones pecuniarias del Estado. Y refiriéndome a lo segundo, mucho podríamos alcanzar cuando Profesores y Maestros llegáramos a una inteligencia mayor, bien con el fin de proporcionar indicaciones acerca de la manera de ser peculiar de cada niño, o ya para exponer el camino por donde fueron conducidos en su vida escolar.

Refiriéndome a la labor instructiva de la Enseñanza Primaria, considero de necesidad su amplificación, pero no en el sentido de establecer un sexto grado con su programa lleno de conocimientos distantes del quinto grado actual, puesto que atribuyo el cambio ligero que experimentan los niños al ingresar en Colegios Secundarios a la falta de esos conocimientos. No digamos que esa dificultad es solamente en el tránsito de la Escuela al Colegio Secundario. Observando detenidamente el asunto encontraremos que existe desde el primer grado y se continúa aún en los años de la Enseñanza Secundaria. Una prueba evidente que vendría a afirmar mi aseveración vemos en el cuarto y quinto grado de la Escuela en donde a menudo encontramos niños que no dominan puntos del tercero y, aún más, en el tercero y cuarto año secundarios y tal vez más allá, nos sorprenden jóvenes ignorantes en conocimientos del quinto grado primario.

Diremos, entonces, si aparentemente, que el mal puede remediarse agregando a la Escuela Primaria una sección superior. Pero en mi criterio no cabe creer que un vicio de enseñanza contraído durante muchos años, (como considero que sea la mala preparación de los diferentes grados), pueda extirparse en un año solamente.

Partiendo de mis consideraciones anteriores encuentro que será más factible de subsanar la dificultad cuando se trate de que los niños dominen a perfección los conocimientos relativos a sus grados correspondientes. Con ese fin se me ha ocurrido imaginar que tanta riscosidad podría obviarse, en gran parte, extendiendo la Enseñanza Primaria en mayor número de años escolares o sea, creando el sexto grado y adjudicándole conocimientos sacados de los actuales programas. Lo cual quiere decir, que en ese caso repartiríamos la enseñanza de ahora en seis secciones y no en cinco como está. Indudablemente, cada grado o sección quedará con menos conocimientos, pero en cambio cuando los niños lleguen a culminar en su período de escuela, estarán bien impregnados de las materias correspondientes a grados inferiores.

Por otra parte, no habrá de perderse de vista el trato dado en la Escuela y deberá tomarse muy en cuenta al entrar en consideraciones sobre la distancia a que encontramos nuestras Enseñanzas. Nadie que haya pasado siquiera por los perfiles de los Colegios Secundarios HABRA DEJADO DE SENTIR LA TIMIDEZ QUE EL SOLO HECHO DE PENETRAR EN EL PLANTEL LE OCASIONA, aparte de la presencia del Profesorado TAN DISTANTE MUCHAS VECES DEL CARACTER DE LOS MAESTROS. El campo es enteramente otro: al Maestro se le tiene confianza, se le consulta sin preocupacin, llega hasta hacerse dueño del cariño de sus alumnos,mientras que al Profesor, siempre haciendo sus excepciones, algunas veces se le teme, máxime si está poseído de cierto carácter áspero.

Tratemos de mejorar en uno y otro sentido nuestras Enseñanzas y veremos, entonces, disminuir el número de niños fracasados en los primeros años de la Enseñanza Secundaria.

Tal es mi opinión con respecto a la buena idea de mi distinguido colega.

UN MAESTRO RURAL

"Vermicida Vegetal"
Se vende
en la Botica Francesa.

PARAGÜERIA
"LA JAPONESA"

Se componen, se forran, dejándolos como nuevos, toda clase de PARAGUAS y SOMBRILLAS. Se compran armazones.
50 varas al Sur de "El Cometa", contiguo "Tintorería Morales".

M. REGO.

A las señoras

Al Depósito de Materiales de Jaime Carranza, contiguo a la lechería de don Alberto González Soto, han llegado últimamente las siguientes mercaderías:

Felpudos de diversas clases y tamaños. Petates en estilos variados. Persianas. Loza y Cristalería barata. Utensilios de cocina. Linoleum para pisos. Cera para limpiar pisos. Muebles y Automóviles. Polvos y Jabones para el uso doméstico. apel Glacier transparente para vidrios. Canastas. Bombillas de luz eléctrica importadas de Noruega, las más durables. Papel de toilette. Artículos para baño. Surtido siempre variado de papel tapiz. Aladín para limpiar metales. Botellas "Thermos". Jabón "Lux" para lavar seda y lana.

Escuela de Horacio Mann

En San Ramón, lugar predestinado de futura grandeza, existió entre los años 1879 a 1884, el establecimiento de enseñanza con cuyo nombre encabezamos el presente escrito. Fue hábilmente dirigido por el finado educacionista, pasante en Derecho, don José Castro Bustamante; quien hizo su labor con la abnegación propia de un verdadero apóstol y con el acierto peculiar de su vigoroso y bien nutrido entendimiento.

No era Castro Bustamante un maestro común, fue émulo meritísimo de Horacio Mann. Honrado a carta cabal; humilde en la verdadera acepción de la palabra; caditativo sin ostentación; de carácter apacible pero enérgico cuando el caso así lo exigía en justicia y en derecho; ajeno absolutamente de todo vicio, y fiel cumplidor de todos sus deberes sociales y políticos. En resumen: fue un modelo acabado de todas las virtudes y un poderoso cerebro repleto de sabiduría.

¿Será, acaso, bochornoso recordar al maestro que fraternalmente nos enseñaba con su ejemplo y con la verdad; culto ferviente a la justicia y amor intenso al trabajo?

¿Será, acaso, censurable manifestar en público, cuán agradecidos le estamos par tantos favores recibidos? ¡No, y mil veces no!

Por eso yo no vacilo interpelar, por este medio, a mis condiscípulos para que si ellos así lo estiman a bien, hagamos algo que perpetúe el nombre de nuestro venerable maestro, de manera ostensible en la memoria de los hombres, tal como colocar su retrato, si para ello no hubiese inconveniente, en el salón de la Escuela Graduada de Varones de la cuidad donde la luz de su magnífica enseñanza fulgura en el recuerdo como estrella de primera magnitud.

Allí su presencia servirá de ejemplo a las presentes y futuras genraciones.

Ignacio MERINO CASTRO

INDICIOS MENORES DE MALES MAYORES

La constante tensión de sus quehaceres diarios hace que la mujer sea propensa á sufrir del dorso, y los dolores de espaldilla son el aviso de la Naturaleza de alguna indisposición de los riñones. La mujer no debe nunca ignorar el primer toque de los riñones por auxilio.

Los riñones están situados debajo de la espaldilla—son los filtros de la sangre, y cuando están en salud expulsan de ella todos los residuos venenosos que al quedarse en el sistema causan dolor de espalda y lomos, arenilla, piedra, hidropesía, ciática y reumatismo.

Unos riñones debilitados no pueden hacer el trabajo que la buena salud requiere. Se siente Ud. somnoliento y abatido; duele la cabeza, brazos y piernas; recrecimientos hidrópicos pueden aparecer en las pantorrillas ó debajo de los ojos; los músculos y coyunturas se sienten rígidos y reumáticos y se nota que la orina deja asiento y es de color anormal.

Estos son todos síntomas menores de sérios males en perspectiva si se ignora la llamada de auxilio de los riñones.

Las Píldoras de Foster para los riñones, tienen precisamente las propiedades sanativas que requieren unos riñones debilitados—influyen directamente sobre estos órganos entonándoles y dándoles vigor, y les ayudan á expulsar del sistema, los venenos que engendran las enfermedades.

Las Píldoras de Foster para los riñones se hallan á la venta en todas las boticas.

SE ENVIARA MUESTRA GRATIS, FRANCO PORTE, A QUIEN LA SOLICITE.

FOSTER-McCLELLAN CO.,
Buffalo, N. Y., E. U. de A.

Víctima de un timo

Fue Inocencio Navarro. Con engaño bien estudiado, un individuo, a quien conoce con el apellido de Morales, le pudo sacar la suma de ₡14.50, con la escusa de destinarla a compras de urgencia, para negocios que iban a emprender en compañía.

Dos días después Navarro pudo convercerse de que había sido timado, pues no volvió a ver a Morales.

PROPUESTAS PARA EL SUMINISTRO DE AZUCAR DE CENTRO AMERICA

Propuestas bajo sobre cerrado se recibirán en la oficina del Administrador Gral. División de Comisariatos, Cristóbal, Zona del Canal, hasta las 4 p. m. del día 25 junio de 1917, cuando serán abiertas en público para el suministro de 1.200.000 libras del artículo conocido con el nombre de Azúcar de Centro América. La circular conteniendo todos los informes y la forma de propuestas podrá obtenerse haciendo una solicitud a C. A. Gilmartin, comprador, Cartago, o al Administradór General, División de Comisariato, Cristóbal, Zona del Canal (General Manager Commissary División, Cristóbal.

El Imparcial todo lo ve
y todo lo sabe

CARTA ABIERTA

Cartago, 31 de mayo de 1917

Señor Jefe de Caminos y Puentes de la Dirección de Obras Públicas.

San José

Muy señor nuestro:

Esperamos que usted no tenga ningún inconveniente en informarnos cuándo crea usted que quede reformada la parte de la Carretera Nacional entre el Puente del río Taras y Tres Ríos. La distancia como usted habrá visto es corta, pues en lo sumo hay 8 kilómetros que desde hace siete meses se están reformando con un personal de trabajadores insuficiente, dos quebradores de piedra y una aplanadora, amén del magnífico tiempo que han tenido. Han tomado parte en la dirección el Dr. don Maximiliano Peralta, el maestro de cominos don Antonio Pimentel y don Eusebio Ortiz.

Pero a pesar de tan lujosa dirección desearíamos saber cuál es el costo de lo hecho hasta hoy y qué distancia aproximada hay ya compuesta y lista para el tráfico. En esto nos parece que ha habido órdenes descabelladas, como ha sido la de mandar quitar el piso de piedra que la Carretera tenía en un lugar plano y húmedo, dando lugar a fangos que imposibilitan el pasa de las carretas.

Los productos que semanalmente acarreábamos a San José y con los cuales nos proporcionamos la vida, se envían hoy por ferrocarril, pues ya casi es imposible pasar ese trecho de camino sin exponerse a serios accidentes.

Ojalá usted se diera una vuelta por esos caminos o enviara una persona entendida en la materia a fin de que se informe de lo cierto.

Ya verá que lo que dejamos apuntado no carece de veracidad, y ajalá después de una seria inspección de las órdenes necesarias y nos ponga al tanto de sus ideas, pues estamos en la mejor disposición de ayudar en cuanto nos sea posible.

En espera de su contestación, somos de usted muy attos. y S. S.,

UNOS BOYEROS

Un accidente

Estaban jugando en una esquina, un grupo de cinco muchachos.

Uno de ellos arrojó con violencia su trompo, que fue a dar en el ojo de Marcial Loaiza, que a causa del golpe, es probable le quede dañado, según dictamen del médico que prestó los primeros auxilios.

Suscripción para favorecer a don José Gallegos

El Maestro querido está ciego. De sus ojos vivos no se desprende ya la mirada inquieta que con tanto cariño se posaba sobre nosotros cuando éramos sus alumnos

El hombre que a la enseñanza dedicó sus mejores energías está pasando muchísimas dificultades; la miseria y la enfermedad son sus lazarillos Por qué no ayudarlo nosotros los que fuímos sus discípulos para que no sienta amargados los momentos de su vejez con las tristes ideas que al alma humana lleva el convencimiento de que en este mundo sólo triunfa el mal y que para los buenos no existe más premio que la ingratitud.

EL ESCUDERO AUDAZ hace un llamamiento a los corazones generosos de todos los discípulos de don JOSE GALLEGOS. para que ayuden al Maestro Amado, en forma tal, que él vea que sus enseñanzas fecundas no fueron regadas en terrenos estériles

El Escudero Audaz	₡ 5.00
José Fabio Garnier	5.00
GLADIUS	3.00
LA LUNETA 83	3.00
Macedonio Esquivel	5.00
Aniceto Esquivel	10.00
Omar Dengo	5.00
Rafael Salas M.	2.00
Enrique Esquivel Sáenz	2.00
El Granadero	1.00
Mercier Vargas	1.00
Rogelio Fernández Güell	10.00
Lic. Marciano Acosta	5.00
Fernando Silva	2.00
Arturo Echeverría	2.00
Angel Orozco	1.00
Ramón Pineda	5.00
C. M. Guido	2.00
Coronel Fernando Cabezas	5.00
Dr. José Dolores Corpeño	5.00
Salvador Vaquero	5.00
M. P.	3.00
"Nueva Era"	5.00
X. X.	5.00
N. N.	2.00
Otro X. X.	2.00
Roberto Collado	3.00
Ricardo Roig	3.00
Maximiliano Corrales	2.00
Manuel P.	2.00
Eduardo Garnier	1.00
Jorge Guardia C.	2.00
Alejandro Chacón	1.00
G. A.	2.00
Jorge Castro González	9.00
Eulogio Calvo	2.00
Aquileo Calvo	2.00
Mercedes Montalto	2.00
José R. Hernández	10.00
M. H.	2.00
D. Ch. G.	2.00

LA BARCELONA

Gran Fábrica de Puros de Cachí y Tucurrique. — Surtido de abarrotes y licores extranjeros y del país.
Se atiende cualquier pedido por pequeño que sea.
ANTONIO MONTEALEGRE
Teléfono 488.

TACK HING LUNG & CO.
IMPORTADORES DE VARIEDAD DE MERCADERIAS
Apartado No. 72
Dirección Telegráfica: Tack
PUNTARENAS — COSTA RICA

ANUNCIESE
EN "EL IMPARCIAL"

QUON TAI CHONG & CO.
Jacobo Sánchez
COMERCIANTES
ABARROTES Y GENEROS

RELOJERIA SUIZA
DE ALCIDES CHAPATE
Precios módicos. Calle del Carmen
Acaban de llegar muchas mercaderías en joyas y relojes; también artículos de fantasía, en broches, anillos, etc., de poco valor, para regalos. Relojes de pulsera para señoras, surtido muy variado.

PAPEL

Blanco sin cortar, a veinticinco céntimos libra.
Papel impreso, a quince céntimos libra.
En la Administración de EL IMPARCIAL.

"La Puerta del Sol"

¡Quiere usted vestir bien y a la moda! Visite "La Puerta del Sol"; renovación constante de casimires última novedad.

F. y E. HERRERO.

A PESAR DE LA GUERRA y de la escasez de tintas, la Tintorería de Carlos Peralta, en Cuesta de Moras, ha rebajado sus precios considerablemente.
Pañolones, chales, vestidos de hombre y de señora, quedan como nuevos.

No olvidarse. — ¡Cuesta de Moras!

COMPRAMOS LAS LATAS DE CONFITES VACIAS ₡ 0.50 CADA UNA.
FABRICA DE CONFITES
PABLO TORRENS
Cuesta de Moras. — San José.

Pacific Mail Steamship Co.

Todos los sobrecargos de guerra de esta Compañía, deben ser pagados en el puerto de embarque, exceptuando los de la carga que va para San Francisco, los cuales serán cobrados al destino.

"Pacific Mail Steamship Co."
Felipe J. Alvarado Co., Agentes.

"LA INDIA"
ACABA DE RECIBIR, COMPLETAMENTE FRESCA,
HARINA "GOLD MEDAL"
y HARINA "MOLINO"
(CLASES ESPECIALES PARA FAMILIAS)
TOMAS FERNANDEZ & HNO.
APARTADO 614. — TELEFONO 198

LA EMPRESA POLINI
Atiende solamente órdenes para servicios de Landós y Funeraria. — Teléfono 14

Talco Boratado Violeta
PARA EL TOCADOR
INMEJORABLE PARA EL CUTIS DE LOS NIÑOS Y ADULTOS.
REFRESCA, SUAVIZA Y PRESERVA EL CUTIS.
Preparado por Hermann & Zeledón,
BOTICA FRANCESA, San José, C. R.

ALMACEN DE GRANOS
OFRECE, COMPLETAMENTE FRESCO,
HENO
AFRECHO DE TRIGO
ALFALFA MOLIDA
y el famoso "PIENSO"
ESPECIAL PARA BESTIAS EXTRANJERAS
TOMAS FERNANDEZ & HNO.
APARTADO 614. — TELEFONO 198

Gran Funeraria POLINI
Servicio para pobres desde 15 colones
DIA Y NOCHE. Cerca del Mercado TELEFONO No. 14.
La primera en su género en el país :: En cada vapor recibe novedades
Ofrece las carrozas fúnebres de más lujo. — Los catafalcos más suntuosos.
Cajas de lujo en seda, al roble, al nogal y a la caoba

Este documento es propiedad de la Biblioteca Nacional "Miguel Obregón Lizano" del Sistema Nacional de Bibliotecas del Ministerio de Cultura y Juventud, Costa Rica.

La nota de Puntarenas

En el vapor PERU llegó el miércoles a este puerto de paso para San José, un negro traficante en carne blanca. Se hace acompañar de cuatro mujeres, dos de origen nicaragüense, una cubana y la otra cosmopolita, pero todas, naturalmente, del vivir alegre. Este cuervo de la inmoralidad tenía establecido en Corinto su comercio, que llevaba por nombre "Los Dardanelos". Y fueron tantos y tan repetidos los escándalos y tan repugnantes las escenas que tenían por teatro "Los Dardanelos", que la Prensa se ocupó de ellos en todos los tonos y hubo el Gobierno que dictar serias medidas, siendo una de ellas la expulsión del pajarraco de color que en compañía de cuatro de las que allá formaban su corte de damiselas, acaba de pisar tierras costarricenses.

Una noche, cuenta EL IMPARCIAL de Managua, "Los Dardanelos" habían sido ocupados por los yanquis de los barcos de guerra surtos en Corinto, y después de unas cuantas horas de verdadera orgía, los gritos de una mujer alarmaron al vecindario y atrajo hacia aquel centro de corrupción a la policía del puerto. Nunca se supo qué le ocurría a la infeliz que pedía socorro, pero fue lo cierto que los "muchos conquistadores", en presencia de la policía, se atrincheraron tras las masas y las sillas y sotuvieron un verdadero cambate, habiendo sido necesario para sofocarlo, que viniera de abordo parte de la oficialidad armada en ristre.

El sujeto en referencia es un explotador sin conciencia, no sólo de los incautos que lo visitan, sino también de las aves que aprisiona en sus jaulas de alegría y prostitución. En su casa todo se paga, desde el agua hasta el último de los cigarrillos que se consumen. Y se paga a precio de oro. Con ellas es inflexible; a las inocentes les quita, les arrebata, haciéndoles las cuentas del gran Capitán, todo el producto del inmoral comercio a que edl vicio y la degeneración las ha llevado.

Eso cuenta la Prensa nicaragüense. Debemos darle crédito y debe impedirse que en Costa Rica abra el mercader de mujeres, un antro igual al que tomó en Corinto. Vigílese al traficante y a sus cuatro compañeras, para que caso de que no le sea propicio el ambiente costarricense, no aumente su "troupe" al marcharse con cajas destempladas, con las hijas de este suelo.

Ya siquiera que hubo castigo para el individuo que abofeteara cruelmente al soldado del 56 Francisco Enríquez Villarreal. Sí, la autoridad de justicia "enrejó" al ogro; le puso a la sombra, aunque por pocos días, pero le "enchironó". Vale más algo que nada, nos dijimos al enterarnos de que el tío ese había sido huésped del Coronel.

Hace unos quince días que a Natalia Herrera le robaron cerca de cuatrocientos colones, en monedas de oro yanqui y dinero nacional, que representaban el producto de su negocio de cenas. Natalia refiere que guardaba "su plata" en un cajón a manera de baúl; que un día lo rompió para sacar el dinero y que no teniendo después lugar seguro para depositarlo, ideó meterlo entre la paja de su almohada.

El depósito estuvo así largo tiempo, pero cuando ella menos lo pensaba, desapareció misteriosamente. El ladrón descosió el forro de la almohada, sacó la "gurbia" y volvió a coserlo, dejando dentro, para recuerdo, la bolsita que Natalia hiciese para guardar su platita.

R. C.

Mayo 31 de 1917.

De San Marcos de Tarrazú

Mayo, 30

Con asistencia de sesenta y dos personas se verificó el domingo último una reunión de padres de familia, a la que asistieron el señor Jefe Político, el señor Alcalde, el señor Médico del Pueblo, el señor Presidente de la Junta de Educación y su Secretario, y como es natural, las maestras, con excepción de la señora Directora, quien por motivo de enfermedad obtuvo licencia por unos días.

Sentimos muchísimo la indisposición de tan distinguida Preceptora y hacemos votos por el restablecimiento de su salud y abrigamos la esperanza de que muy pronto volverá a ocupar el puesto que acertadamente desempeña.

En la conferencia, la maestra señorita Joaquina Umaña desarrolló el tema "El hogar doméstico y el poder del amor maternal en la educación de los niños"; y el señor Jefe Político habló sobre "Los vicios y nuestras costumbres privadas ante nuestras relaciones sociales y su destructora influencia en la escuela". Tanto la primera como el segundo estuvieron oportunos y felices en sus disertaciones, que desarrollaron con la brillantez que los caracteriza. Además, hubo cantos y recitaciones por algunos niños.

Aprovechamos la oportunidad para manifestar con toda lealtad que el pueblo de esta villa está completamente satisfecho de la competencia y laboriosidad de la señora Directora y dignísimas colegas, a quienes auguramos éxito brillante en sus labores.

CORRESPONSAL

El patriotismo de los niños mexicanos en los Estados Unidos

En Nogales, Arizona, se pretendía que juráran la bandera norteamericana y que tomaran instrucción militar, pero se negaron a ello

Nogales, Arizona, mayo 6

Todos los niños mexicanos mayores de quince años que se encontraban haciendo sus estudios en la "High School" de esta Ciudad fueron expulsados, por acuerdo de la dirección de dicho establecimiento educativo, con motivo de haber se negado a tomar instrucción militar y a jurar una bandera que no era la suya.

El arbitrario acuerdo de la dirección de la "High School" causó gran indignación entre la colonia mexicana de esta ciudad, siendo muy aplaudida la dignísima y plausible actitud de los niños mexicanos que de esta manera demostraron su cariño hacia la patria.

La conducta de la dirección de la "High School" ha sido muy mal vista, aun por algunas personas de nacionalidad norteamericana que juzgan que la actitud de los niños mexicanos es digna de todo encomio, toda vez que nadie está obligado a servir a otra nación que no sea la suya.

Se cree que las autoridades intervendrán en el asunto y que las dificultades que han surgido entre los residentes mexicanos y el cuerpo de profesores de "High School" serán arregladas satisfactoriamente para ambas partes.

Sin embargo, los padres de los alumnos expulsados han expresado su decisión de que sus hijos no vualvan a la "High School" aun cuando se arregle el asunto estando resueltos a enviarlos a la República Mexicana para que puedan terminar los estudios que tan arbitrariamente fueron interrumpidos.

Otros residentes, temerosos de que sus hijos sean víctimas de actos atentatorios como el relatado, han tomado la determinación de que sus hijos no concurran más a las escuelas oficiales, enviándolos a algunas escuelas particulares que varios profesores mexicanos tienen establecidas en esta ciudad.

(De "El Radical" de Saltillo, Coahuila, México.)

ACTRIZ QUE REVELA EL SECRETO

Cómo una famosa actriz se ennegreció el Pelo gris con una simple mixtura casera.

La señorita Blanche Rose, actriz afamada, que se ennegreció el pelo con una simple preparación que mezcló en su casa, dijo hace poco, hablando del asunto en Chicago: "Cualquier señora o caballero se puede ennegrecer el pelo gris y ponerlo suave y lustroso con esta simple receta, y prepararla en su misma casa. A un cuarto de litro de agua añádase 30 gramos de ron de malagueta (Bay Rum), una cajita de Compuesto de Barbo y 7½ gramos de glicerina, ingredientes que se encuentran en cualquier botica y cuestan muy poco. Aplíquese al pelo dos veces por semana hasta adquirir el matiz deseado. Esto, a la persona canosa, le quita 20 años de edad. También ayuda mucho a crecer el pelo y quita la picazón y la caspa".

Se vende en todas las boticas y farmacias.

De Coronado

DOS PESTES QUE SE PROPAGAN

Nos avisan de Villa Coronado que la viruela loca está haciendo estragos. El número de casos es alarmante, y la asistencia escolar es defectuosa.

También ha habido varios casos de fiebere tifoidea, debido al contagio.

Ojalá el Médico del Pueblo respectivo pueda hacer algo por cortar estos dos flajelos.

La Municipalidad debe activar la campaña higiénica.

Han ocurrido algunas defunciones por causa de estas enfermedades.

NOTAS BREVES

EL MONTE EN LOS TECHOS DE LAS CASAS

Hemos observado que en muchas casas el monte cubre los tejados.

La Municipalidad haría bien en ordenar a los vecinos que lo quiten, pues además de producir mal efecto a la vista, causa daños a los edificios.

SE DETIENE A LOS VENDORES AMBULANTES

La policía ha detenido a muchos vendedores ambulantes por no tener la debida autorización.

Se les obligará a matricularse, y así podrán vender libremente.

HERIDO A MACHETE

Ayer fue conducido al Hospital, Joselino Araya, vecino de Turrúcares, quien había recibido algunas heridas causadas por un sujeto de apellido Acosta.

A la cuenta tenían algún resentimiento y con tal motivo riñeron en uno de estos días. Acosta le acometió a Araya con un cuchillo, causándole heridas en la cara, brazos y espalda.

Su estado es bastante grave.

Quince céntimos cuesta el número : : suelto de CORDELIA : :

La gran lindura

Ay, que horror! Mirá que ricura de CORSE, y qué BORDADOS y ENCAJES tan chirotes y qué ZAPATITOS DE NIÑO TAN lindos... uf. ¿Y qué me decís de esta CAMISA Y ESTA CORBATA para mi negro?

Todo es de la "LA VALENCIANA" de CALIXTO MADRIGAL.

Crónicas de California

EL CASO MOONEY

Un grito de indignación y de horror ha salido de los corazones de los californianos: Mooney, el hombre acusado como autor del sangriento atentado de la calle de Market, y condenado por el jurado popular y por todos los tribunales legales a ser colgado, es inocente.

Tan intensa la protesta de ahora, por el descubrimiento de la enorme injusticia que se iba a consumar matando a un inocente, como cuando en la calle de Market, el 22 de julio del año pasado quedaron tendidas en el pavimento setenta y cuatro personas gravemente heridas por el estallido de la bomba de dinamita que Mooney según los primeros informes colocara allí para hacer una protesta contra la preparación militar de los Estados Unidos.

Ese mismo día, en unas cuantas horas, se había ofrecido una suma de veinte mil dollars a la persona que descubriera al culpable del atentado. La policía y millares de particulares se echaron en busca de los delincuentes y antes de tres días, cuando todavía las huellas de la dinamita y de la sangre derramada en la gran avenida sanfranciscana no desaparecían, los anarquistas Mooney, Nolan, Israel Weinberg, Warren K. Billings y la esposa del primero, Rena Mooney, eran internados a la Cárcel acusados de ser autores del monstruoso atentado. Ninguno de los acusados se declaró culpable, ninguno levantó protestas inflamadas, como lo hacían en los mitines donde se reunían para estudiar la forma de destruir las inícuas bases sociales del capital. Y fue la esposa de Mooney, la mujer que más alientos daba a sus correligionarios la que hizo una petición un tanto romántica: que le llevaran su violín para tocar en su celda

Por aquellos días, un pediodista que sabe auscultar el alma de los sucesos, nos decía: Mooney es inocente. Puede ser que sea culpable de algún otro atentado anarquista, pues su vida y la de sus compañeros es de constante actividad por la conquista de los ideales de felicidad humana, tales como ellos los han planteado; celebra mitines, maneja las huelgas, incita a las rebeliones de los obreros contra el capital y a la hora del sacrificio, será como sus amigos, de los primeros en ofrecer su cuello al verdugo. Pero en esta ocasión ni Mooney ni sus compañeros son culpables. ¿Que entonces quién es el culpable? ¿Que quién puso donde estalló la terrible bomba de dinamita? Eso es un misterio. Lo que sí es cierto, lo que todos saben y todos sienten y lo ven con perfecta claridad, es que alguien se mueve para perder a Money y más que a Mooney a su grupo, a las uniones... ¡Ah, y ese "alguien" es inmensamente poderoso, inmensamente poderoso y lo perderá!

Como el periodista, — millares de hombres decían por las calles de San Francisco estas palabras: Money es inocente. Lo decían sus compañeros y hasta algunos de sus enemigos, lo decían con una obstinación tal, que ponían la duda en quienes los escuchaba.

Coincidía en tiempo con el atentado la lucha entre las Uniones y hermandades de obreros contra las grandes Compañías. En las puertas de los restaurants y de los cafées, hombres y mujeres con listones rojos como distintivo, reclamaban al público que no patrocinara los establecimientos que no querían someterse a las jsutas peticiones de los empleados.

Se dijo que en una reunión de unionistas y de anarquistas, se decidió destruir uno de los más poderosos sostenes de los cables de la Empresa; que se echó en suerte a quién tocaba ir a poner la bomba que hiciera el desperfecto y que la esposa de Mooney, ardiente propagandista anárquica, había vigilado la puerta donde se celebraba la reunión para que ningún miembro saliera en tanto no regresaba el que había ido a consumar el atentado. La empresa de los tranvías callaba al público todas estas noticias, y se disponía a la lucha enviando a toda la policía y a una particular para encontrar infraganti a los anarquistas y entregarlos a los jueces.

El odio de toda la ciudad y aún pudiera decirse de todos los Estados U., cayó sobre Mooney: muchas de las víctimas del atentado de la calle Market, murieron exhalando con su último suspiro una maldición para el anarquista al q' consideraban culpable... Y no obstante que eminentes abogados neoyorquinos, y socialistas de la más alta alcurnia, y autoridades superiores, y sacerdotes de las iglesias romana, bautista y episcopal, y centenares de miles de obreros protestaron la inocencia del acusado, el veredicto del tribunal falló en contra del anarquista y lo condenó a ser ahorcado en la cárcel de San Quintín.

Los periódicos anarquistas de todo el mundo, pusieron en su primera página el retrato de Mooney, y lo aureolaron de gloria, y le llamaron mártir...

Pero al mismo tiempo que ponían elogios al anarquista, atacaban de una manera ardiente, con una inverecundia rabiosa, a las Cámaras de comercio: en todos los lugares donde los unionistas podían hablar, en las esquinas de las calles, en sus salones de mitines, en los cines, en los restaurants, en teatros y en púlpitos, se lanzaban candentes y terribles acusaciones contra la Cámara de Comercio, contra los jueces, contra los testigos!

Las acusaciones de los unionistas y de los anarquistas se extendieron por todo el mundo, se hizo del asunto que parecía local un caso universal. Primero llegaron las protestas de todas las ciudades de los Estados Unidos; más tarde de Francia y de Inglaterra, y, finalmente en estos días, los socialistas rusos entre los que se encuentran algunos funcionarios del Gobierno de la Duma, lanzan su protesta que es una acusación, organizan una "parada roja" ante la Embajada americana de S. Petersburgo, llendo a la cabeza uno de los más grandes socialistas de los tiempos actuales, Nikolai Lanine...

Ya se había formulado la amenaza por los unionistas de los Estados Unidos, de paralizar todos los servicios públicos, el de ferrocarriles inclusive, por medio de una huelga general, si no es hacía justicia, es decir, si no se daba en libertad a Mooney: diez millones de trabajadores, hombres y mujeres, estaban listos para abandonar sus labores y tal vez, para lanzarse a la revolución.

Fue en tales momentos, cuando las uniones de trabajadores alzaban su bandera roja y su puño formidable, cuando Frank C. Oxman, el testigo que con sus declaraciones había inducido al Jurado a sentenciar a muerte a Mooney, declaró que había mentido....

De una manera admirable la usticia californiana reaccionó: se ha decidido volver a llevar al jurado a Mooney y a sus camaradas; y no será difícil que del próximo juicio salga el anarquista, con su aureola de gloria y de mártir, arrebatado a sus verdugos, a volver a guiar a los que se enfrentan contra el capital en la eterna lucha de intereses que aquí más que en otras partes alcanza proporciones gigantescas. Y volverá a celebrar reuniones con sus correligionarios en alguna casa apartada o en una cárcel, donde su mujer, Rena Mooney, llamada la mátir por sus correligionarios, entre arenga y arenga en la que sus amigos o su esposo reclaman la radical reforma del sistema social, toque en su violín melancólicas sonatas....

JOAQUIN PIÑA

San Francisco, California.

De Honduras

Tegucigalpa, 2 de junio.—Próximamente partirá a Nicaragua el Dr. Salvador Martínez Alomía, Ministro de México.

—Salió para El Salvador el Dr. Miguel Fortín.

—El Lic. Daniel Bouquín fue nombrado Tesorero del Consejo Superior de Salubridad.

—El joven Julio Landa suicidóse anteanoche en esta capital, arrojándose del puente mayor.

NUEVO TIEMPO

Médicos Neoyorkinos Explican Por Qué Recetan Hierro Nuxado

Para Hacer Mujeres Bonitas y Robustas y Hombres Fuertes y Vigorosos

MÁS DE TRES MILLONES DE PERSONAS LO ESTÁN USANDO ANUALMENTE

Transforma prontamente la carne fofa, los tejidos raquíticos, las mejillas pálidas de anémicos o anémicas en una perfecta exuberancia de salud y belleza. A menudo mejora el vigor de la gente delicada, nerviosa, postrada, en un 200 por ciento a las dos semanas.

Nueva York.—Sin la menor exageración, pasan de tres millones las personas que en este país están tomando aualmente Hierro Nuxado. Tan sorprendentes son los resultados que de su uso anuncian lo mismo médicos que particulares, que numerosos médicos de diversas partes del país han sido interrogados para que explicasen que razón tenían para tanto recetar este remedio y cómo era que el remedio demostraba por sus resultados tumaña superioridad sobre las formas antiguas de hierro inorgánico.

A continuación van extractos de algunas de las cartas recibidas:

El doctor King, autoridad médica de Nueva York, dice: "Sin hierro, no puede haber hombres con vigor férreo.

Palidez es sinónimo de anemia.

Anemia significa deficiencia en hierro. La piel de los anémicos es pálida, la carne flaca. Los músculos carecen de tono, el cerebro se nubla y la memoria falla, y a menudo sobreviene debilidad, nerviosidad, irritabilidad, desaliento y melancolía. Al irse el hierro de la sangre en las mujeres, se les van las rosas de las mejillas.

En la comidas más usuales de este país, almidones, azúcares, almibares, dulces, arroz, pan blanco, galleticas, galleta, macarrones, fideos, tapioca, sagú, maicena, maíz degerminado, en nada de esto se encuentra más hierro. Los refinamientos culinarios han desterrado este producto de la madre tierra de esos alimentos empobrecidos, y la estupidez de la cocina doméstica echando al sumidero el agua en que nuestros vegetales se cocinan, es responsable por otra grave pérdida en hierro.

Por tanto, si deseais preservar la vitalidad y el vigor juveniles hasta una edad madura, necesario os será suplir la deficiencia de hierro en el alimento usando alguna forma de hierro orgánico, lo mismo que a la comida le ponéis sal cuando la encontráis sosa."

El doctor T. A. Wallace, director en jefe de la New York City Clinic, dijo: "He puesto el Hierro Nuxado a una prueba imparcial y prolongada y he quedado más que complacido con los resultados, proponiéndome continuar su uso."

El doctor Sauer, médico bostoniano que ha estudiado en instituciones europeas y americanas, dice: "Cien veces he dicho ya que el hierro orgánico es el mayor de los vigorizantes. Si la gente arrojase lejos de sí las medicinas de patente y los cocimientos nauseabundos y tomase Hierro Nuxado, tengo la convicción de que se salvarían miles de vidas que al año se pierden por pulmonía, gripe, tisis, desórdenes de los riñones, hígado, corazón, etc. La causa real y verdadera que originó esas enfermedades no fué otra que una debilidad constitucional traída por falta de hierro en la sangre."

No ha mucho se me presentó un individuo de cerca de cincuenta años para que los examinase, pues quería asegurarse la vida. Me sorprendió con la presión de sangre propia de un muchacho de veinte, con el vigor, el ánimo y las vitalidad de un joven; en realidad, era un joven, a despecho de sus años. El secreto, me dijo, consistía en estar tomando hierro; hierro nuxado que le había inundado de nueva vida. A los 30 era enfermizo; a los 40 ya no podía consigo y ahora, a los cincuenta, después de harber tomado hierro Nuxado, era un milagro de vitalidad con todo el verdor de la juventud.

El hierro es absolutamente necesario para que la sangre pueda cambiar el alimento en tejido vivo. Sin hierro, no importa cuánto se coma o lo que se coma, el alimento pasa por el cuerpo sin provecho alguno, sin fortalecer, dejándole debilitado, pálido, enfermizo, lo mismo que una planta tratando de crecer en suelo desprovisto de hierro.

Si Ud. se siente sin fuerza o sin salud, su deber es hacer lo siguiente: Vea hasta dónde puede trabajar o caminar sin cansarse. En seguida tómese dos pastillas de cinco granos de hierro nuxado ordinario tres veces al día después de las comidas por dos semanas. Entonces vuélvase a probar las fuerzas y ver lo que aventajó. He visto docenas de personas nerviosas, quebrantadas, siempre quejándose, duplicar sus fuerzas y resistencia y librarse de todo síntoma de dispepsia, de afecciones del hígado y otros desórdenes en periodos de semana y media a dos semanas, sólo con tomar hierro en la debida forma. Y esto, en algunos casos, después de haberse estado medicando y medicinando sin resultado por meses y meses. Pero no tome hierro atenuado de formas anticuadas, acetato de hierro o tintura de hierro, con la simple mira de ahorrarse unos centavos. El hierro que la madre naturaleza pide para enrojecer las mejillas de sus criaturas no es ¡ay! esa clase de hierro. Tiene Ud. que tomarlo en forma de poderlo absorber con facilidad y asimilarlo para que le aproveche, o de lo contrario le hará más daño que provecho. Más de un atleta y de un pógil debe sus laureles al conocimiento del secreto de la eficacia del hierro para dar sangre, fuerza y resistencia y haberlo tomado antes de entrar en la lid, en tanto que otros hallaron ignominiosa derrota en su falta de hierro."

El doctor Schuyler C. Jaques, cirujano externo del Hospital de Santa Isabel, en Nueva York, dijo: "Es la primera vez que trato de medicina fuera de una obligación o que hablo para publicidad, pues no suelo creer en ello. Mas en el caso del Hierro Nuxado, creería faltar a mi deber si no lo mencionase. Yo mismo lo he tomado y lo he dado a mis pacientes con resultados sorprendentes y satisfactorios. Y los que quieran aumentar su energía, vigor y resistencia, hallarán que es un remedio notabilísimo y prodigiosamente eficaz."

El doctor James, que perteneció al servicio de Higiene Publica de los Estados Unidos, dice: "Los pacientes en condición debilitada y nerviada, por ejemplo, los convalecientes de fiebres prolongadas, los anémicos de larga fecha, necesitan todos, en mi opinión, hierro. De poco acá se me ha llamado la atención hacia el Hierro Nuxado. En la práctica lo hallé magnífico restaurativo y agente ideal para reponer las fuerzas en los casos que dejo mencionados."

NOTA—Hierro Nuxado, prescrito y recomendado según se ha visto por los médicos en tan gran variedad de casos, no es medicina de patente ni remedio secreto, sino artículo bien conocido por los droguistas y cuyos constituyentes de hierro son muy recetados por eminencias médicas tanto europeas como americanas. Al revés de otros productos de hierro inorgánico, es de fácil asimilación y no perjudica la dentadura ni la ennegrece, ni descompone el estómago; antes bien es remedio potentísimo para casi toda forma de indigestión, como también para condiciones de nerviosidad y extenuación. Tal es la confianza de los fabricantes en el hierro nuxado, que ofrecen entregar $100.00 a cualquier institución caritativa siempre que a cualquier hombre o mujer faltos de hierro no les acrecente la fuerza en un 200 por ciento o más en un periodo de cuatro semanas, a no ser que tengan algún desorden crónico grave. Todos los buenos droguistas de esta lo despachan.

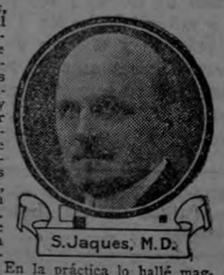

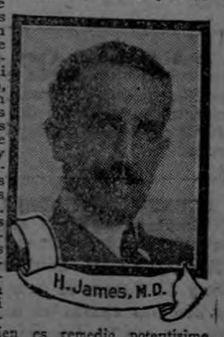

Este documento es propiedad de la Biblioteca Nacional "Miguel Obregón Lizano" del Sistema Nacional de Bibliotecas del Ministerio de Cultura y Juventud, Costa Rica.

Anuncios de Ocasión

Veinticinco céntimos cada 20 palabras o fracción. Por cada 5 palabras de exceso, 5 céntimos. No se admiten inserciones por menos de cuatro veces.

SE VENDEN trse casitas situadas Barrio San Francisco Mata Redonda, o se alquilan dos de madera. Para informes José Escalante.

AUTOMOVIL Se vende un automóvil al contado o a plazos, o se cambia por una casa un automóvil marca "Maxwell". Entiéndase con Juan Rojas en la Tienda de Alajuelita, 100 varas Sur de Césareo García. Teléfono 743.

SEÑORITA extranjera, mecanógrafa y taquígrafa, ofrece sus servicios a domicilio o fuera de él. Propuestas al apartado 2.

CONTRATISTAS y carpinteros: Ofrezco clavo de alambre a razón de 25 céntimos la libra y ₡ 20.00 el quintal. Margarita de Asch, Tienda de Alajuelita, San José.

CASA DE MADERA, regular tamaño, estilo "bungolow" y amueblada, se alquila en San Pedro de Montes de Oca. Dirigirse al apartado 802, San José.

GANGA Se alquila potrero para repastar en San Isidro de Alajuela. Entenderse con Francisco Jinesta Soto en su casa de habitación.

ARMONIO, vendo uno plegadizo, muy bueno, sonoro; pesa 30 libras, poco uso, en 60 colones. Stefano Perotti, casa D. Alfredo Meza, Cartago.

VENDO un toro HOLSTEIN-GUERNSEY puro y nuevo. Apartado 802, San José. — A. R. Güell.

CORDELIA La revista ideal para las señoras y señoritas. Suscripción anual, un colón y medio. Para los suscriptores de EL IMPARCIAL, un colón.

DESEO alquilar en esta ciudad una casa que tenga no menos de ocho departamentos. Dirigirse al Apartado 1104, indicando lugar y precio.

SE NECESITA una sierra circular para 7 pulgadas con su eje.

Se compra un lote tablilla cedro amargo y pochote de ₡ 400, seca.

Se solicita buen carpintero constructor y ebanista con buenas referencias. Dirigirse al Cura de Paraíso.

FILATELISTAS Se detalla una colección. Dirigirse a Filatelista, Apartado 318, Ciudad.

TERCERILLAS. La Compañía "El Hogar" avisa a sus agentes y asegurados que no continuará recibiendo los giros "tercerillas" en pago de las cuotas mensuales. San José, 24 Auditor General.

CAMBIO O VENDO. Cambio una finca por una casa en esta capital. Está situada en San Pedro de Poás; constante de treinta y dos manzanas más o menos, cultivadas 8 de caña 1 de plátanos y el resto de potrero, con una hermosa casa de habitación de madera y su respectiva cañería. Diríjase a Rafael Mora C. o a don Ramón Rojas Corrales. Ciudad.

BODEGA GRANDE se alquila cerca Parque Central. Schroter Sucesores.

SE VENDE una bomba centrífuga de 1 ¾. SCHROTER SUCESORES.

PARA ALQUILAR: Casa de alto que ocupaba en Limón el doctor don Miguel A. Velázquez. El lugar más céntrico y saludable del puerto. Entenderse con el doctor Rogelio Mora Fernández.

EL AGENTE de EL IMPARCIAL EN Puntarenas desea que pasen por su oficina los señores DOMINGO VELAZQUEZ, L. Santamaría de Paquera y L. Vargas de Aranjuez para que arreglen ciertas cuentas relacionadas con aquella Agencia.

MAN CHON SING & CO.
Almacén de géneros y abarrotes
JOSE CHEN APUY & CO.
Teléfono Núm. 18
Dirección Telegráfica: "Sing"
Puntarenas — Costa Rica

Whisky "Canadian Club"

48 colones la caja

MORA & OLMO

Al lado de "Trejos Hnos."

"FABRICA DE GALLETAS NACIONALES"
Y PASTELERIA "LA NACIONAL"
DE MOISES ARTAVIA
125 v. al Sur de la esquina Suroeste de la Iglesia de la Merced

Elaboración de galletas finas que superan en toda a las extranjeras, perfectamente empacadas. Se atiende toda clase de pedidos en este ramo y en el de pastelería.

Agente General: TOMAS FERNANDEZ HNOS.

TALABARTERIA Y ZAPATERIA
—) JIRON (—
Frieda Gellert
Vda. de Jirón
Cerca del Parque de Morazán. Calle de la Estación.
Ofrece a su numerosa clientela el más extenso surtido en los ramos de Talabartería y Zapatería.

DOCTOR E. F. KRIEBEL

DENTISTA AMERICANO

Despacha frente a la Plaza de Artillería y diagonal al Banco Internacional.

Dr. Joaquín Berrocal

Médico Cirujano

Ha abierto su consultorio en la Cuesta de Moras, 25 varas Este de la "Nueva Botica de San José"

Horas de consultas: de 9 a 11 a. m. y de 1 a 3 p. m.

TELEFONO 224

Se alquila

Casa de alto que ocupaba en Limón el Dr. Miguel A. Velázquez. Situada en el lugar más saludable y céntrico del Puerto. Los bajos, que son propios para negocio, pueden ser arrendados por separado. Entenderse en esta capital con la Administración de este diario y en Limón con el doctor Rogelio Mora Fernández.

Máquinas para moler maíz

"LA CAMPANA"

Ultimo modelo que presenta más ventajas que los antes conocidos.

"CACAO"

Hemos recibido cartón especial para almácigos.

JUAN ENOHR HIJOS.

Discurso...

(Viene de la 5a. página).

to que se viene dando a las cuestiones militares.

Necesita toda la dotación de material de que carece; necesita una organización adecuada para la verdadera defensa nacional; necesita comenzar a establecer el enlace (que la experiencia muestra cuán decidido es) entre los institutos armados profesionales y sus elementos propios y toda la vida civil, la industria, la agricultura, toda la sociedad.

Todo eso está por hacer, y todo eso representa un esfuerzo enorme, que sigue postergado; porque eso en los Comités, en los nombramientos de personal, ni influye nunca. (Risas.) Y cuando nosotros hayamos logrado que el ejército español tenga proporcionalidad específica para poder oponerse a otro contingente análogo de un ejército extranjero (cosa que ahora, aun centuplicando la cualidad personal de la entidad, y la virtud sería inútil, porque ante el combate estaría aniquilado el ejército); cuando hayamos logrado eso, no tendremos más que el primer elemento de la defensa de nuestro territorio; todavía no tendremos todo para la reciprocidad, porque España, la España a que alcanza nuestra mirada, y aun nuestra ilusión entusiasta, no puede soñar en ofrecer en su trato internacional considerable ejército que vaya a remotos campos de batalla con nuestros amigos, como no puede obtener poderosas escuadras que vayan con as ajenas a mares remotos, no.

LO QUE TIENE ESPAÑA QUE OFRECER. — SU SITUACION GEOGRAFICA Y ESTRATEGICA.

Pero España tiene algo que ofrecer, que es único e inestimable. España tiene una situación geográfica y estratégica en el mundo, que para quien quiera que sea nuestro amigo tiene un valor inapreciable, porque es un desdoblador mágico de sus propias aportaciones de energía. Y esto, que son nuestras bases navales, que es nuestra situación entre los dos mares, en el centro, en el centro de la vida mundial, mercantil o militar; eso, mientras no lo tengamos seguro, mientras no lo poseamos exclusivamente nosotros (lo he dicho en las Cortes muchas veces, porque hace treinta y tantos años que lo vengo diciendo); eso requiere que le pongamos nosotros la llave y que tengamos nosotros la llave. Hoy no la tenemos, y no tenerla significa que todo lo que las bases navales y la posición estratégica de España representa en el mundo, en vez de ser nuestra fortaleza, es una incitación a agraviarnos y a tomárnosla.

Pues poner las bases navales en segura defensa y habilitarlas para nosotros, y quienes sean aliados nuestros, es otro gran esfuerzo y el otro no se pueden conseguir sin un tercer esfuerzo, que es el de nacionalizar en España los elementos indispensables para guerrear; porque mientras en España como ahora acontece, hasta para fabricar los cartuchos de fusil se necesite la importación extranjera, es inútil, es irrisorio, casi es criminal, sostener fuerzas militares. (Aplausos).

ESFUERZO INCOMPATIBLE CON LA FRANCACHELA. — EL AISLAMIENTO NACIONAL.

Esos esfuerzos son incompatibles con la francachela; no hay dinero para todo, no lo hay para esos gastos y además para el derroche. Eso no puede ser: el derroche excluye lo otro; por tanto, el Poder público necesita, además de la energía y de la persistencia para perseguir aquellos propósitos, la otra energía de extirpar el cáncer y de prevalecer contra la conjurada y frenética defensa de los intereses creados. (Muy bien, muy bien.) y yo os digo que para esfuerzo semejante España no está constituída. La política española no está para la posibilidad de semejantes esfuerzos. Si valiese la buena voluntad personal y yo hago la justicia (y si merced fuese necesaria, también la haría gustoso) de reconocer que la buena voluntad no habría faltado nunca: el propio interés de los gobernantes es gobernar bien; pero no depende de la voluntad ni de las personas, lo he dicho muchas veces.

Nada de eso rige, nada de eso es verdad. (Muy bien.) Lo que hay es un grupo de personas, entre ellas muchas respetabilísimas individualmente, que tienen tradicionalmente, rutinariamente, alteradamente la misión de mandar. (Grandes risas.) Dos rótulos enarbolan y esos rótulos corresponden a dos realidades perennes en toda sociedad humana; y siempre habrá en España y dondequiera liberales y conservadores, izquierda y derecha; lo que hay es que esos rótulos no guardan relación alguna con el ejercicio respectivo de esas agrupaciones.

Y eso no es más que otra muestra de nuestro aislamiento nacional. Están acorraladas, acordonadas flotando sobre el pueblo español. También es fingido lo de ser dos, porque no son más que uno. (Grandes risas.)

Si alguien lo contradice, si hay alguien que lo contradiga, invitadle: podéis encerrarlo cuatro horas, como a los opositores, para que forme los lotes respectivos de la parte que ha tenido cada uno en el estado de la Hacienda y del presupuesto español.

Y me detengo un rato para que meditéis, excusándome de hablar. En el trato que se ha dado a las peripecias y dificultades suscitadas por la guerra en nuestra vida y en nuestra economía y, para acabar de una vez, en ese anular del principio de gobierno, o reduciéndolo con un celestino desalmado de instintos avasalladores. Iguales, uno peor que otro, y, sin embargo, yo reconozco el buen deseo y la respetabilidad y las cualidades individuales de muchísimas personas que yo estimo en uno y otro grupo. Centuplicad sus virtudes. ¡Igualmente serán estériles dentro del régimen!

EL MANDATO DE LA PRERROGATIVA REGIA. — GOBIERNOS PARASITOS.

Como el pueblo español sabe a qué atenerse, y como el pueblo español lo presencia de uno a otro extremo del territorio; como el pueblo español ve la solicitud con que a una acuden todos a que no esté dentro del circuito España, no atribuye, no puede atribuir a los que gobiernan otro mandato que el de la prerrogativa regia. Sabe que los ministros no gobiernan sino por la voluntad del Rey, no por la de España. (Muy bien; grandes aplausos.)

Esto acontece porque todavía no se ha reconocido y proclamado, en medio y arriba, las cancelaciones de las farsas, por virtud de las cuales se habla de mayorías y de Parlamentos y de elecciones, cuando los propios gobernantes han quitado de en medio esas zarandejas, y prescinden ya, en absoluto, de las formas, de las apariencias, de las vanas exterioridades, que hasta hace pocos años, ceremoniosamente, se guardaban. (Muy bien.) Y se dice que se gobierna sin pensar en mayoría ni necesitarlas, por voluntad de las oposiciones. ¿No lo habéis oído? Y se cae del Gobierno teniendo detrás a la gente sentada, sin una votación, y se suprime hasta el último respeto, siquiera hipócrita, de la virtud ajena. (Muy bien.)

Pues esto trae por consecuencia que esos Gobiernos, uno tras otro, son parásitos, no aportaciones de fuerza nacional al Gobierno y a la Monarquía, no; son parásitos del ascendiente social y políticos del Trono.

Yo, señores, tengo atestiguada la sinceridad de mi convicción. (Muy bien.) Cuando me vi atacado en el conato de remediarlo, aparté mi responsabilidad y la dejé íntegra a los que han tenido el encargo de gobernar ante la patria y ante la posteridad, y no les he suscitado dificultad alguna jamás.

LOS ESTRAGOS DE LA CONFLAGRACION EUROPEA.

Ahora os digo, porque a decir la verdad se reduce a la aportación q' pueda yo hacer al bien público; ahora os digo que aquellos eran días normales; digo que aquellas eran días normales; digo que la conflagración europea centuplica el estrago de este desgobierno; digo que los extranjeros y todas las consecuencias de permanecer impertérritos en nuestra neutralidad y en la imparcialidad y justicia de nuestra actitud será muchísimo menos que el daño que a España causa el desconcertado y bochornoso vivir interno. (Grandes y prolongados aplausos.)

(Las cuartillas de este discurso no han sido revisadas por don Antonio Maura.)

A las once y cuarto termina de hablar el señor Maura en medio de grandes aplausos de la concurrencia.

LA ORGANIZACION

Es realmente notable la organización del acto; los socios de la Juventud Maurista rivalizan en facilitar la labor informativa y el acceso a las localidades; merced al orden con que se ha establecido, el servicio se realiza con toda facilidad, a pesar de la enorme aglomeración.

A LA SALIDA

El inmenso público que llenaba la plaza tuvo que salir por la única puerta abierta, que era la de Madrid, y lo hizo ordenadamente y con paciencia.

El lujo de fuerzas preparado por la Dirección de Policía ha resultado inútil, pues aunque los comentarios al discurso del señor Maura eran vivos y encontrados, todos hablaban con sensatez y no hubo lugar ni a atropellos ni a confusiones.

El desfile desde la plaza a la Puerta del Sol resultó brillantísimo y animado.

Los tranvías y toda clase de vehículos tenían que marchar despacio por la tremenda aglomeración, y los andenes de la calle de Alcalá eran un verdadero hormiguero ambulante de gente.

Directorio clasificado de profesionales, artesanos, comerciantes, etc.

Abogados

Juan Felipe Picado. — Calle 5a. S. A continuación de "El Aguila de Oro"

Dentistas

B. Marichal M. — Cartago. — Teléfono 45.

Eduardo Montealegre. — 100 varas al Sur del Banco de Costa Rica.

Rafael Cruz Meza. — Av. 2. 50 v. al O. del Palacio de Justicia.

Maximiliano Fischel. — 50 v. O. Banco Internacional.

Víctor M. Ruiz. — Calle 4a. Norte. Lado O. de la Imprenta Nacional.

Rafael y Guillermo Meza. — Avenida 5a., lado Este del Telégrafo.

Raúl Orozco Casorla. — Esquina frente a la Biblioteca Nacional.

Octavio J. Silva. — Al lado de la Lechería Central de don A. González.

Ricardo Kriebel. — Teléfono 709. Apartado 615.

Ebanistas

Manuel Salazar Chacón. — Avenida Central, entre calles 12 y 14.

Antillón y Carrillo. — Lado O. de EL IMPARCIAL.

Miguel R. Poveda. — Contiguo al Teatro Variedades.

Santos Penón. — Av. 2a. 50 v. O. del Parque Central.

Espejos (Fábrica de)

José Alvarez. — 25 v. al N. de la Botica Oriental.

Fotografías

Roa Escandón. — Avenida Central, 75 v. al O. del Mercado.

Imperio.—Hernández Hnos.

Galería Arte Sotillo. — 25 v. O. del Parque Morazán.

Manuel Gómez Miralles. — Lado S. del Teatro Variedades.

Hernández Hnos. — Calle de la Estación. Frente taller Roberto Ramón.

Robert-Paynter. — (Antigua casa Paynter Bros). Calle de la Estación. Frente a la casa Lara.

Funeraria

Antonio Sanou. — Av. Central. 50 v. al O. del Mercado.

Empresa Pollini. — 150 v. S. del Mercado. Teléfono 14.

Manuel Campos y Hnos. — Av. Central Este. Teléfono 330.

Suscríbase usted a la interesante revista CORDELIA

Fundiciones

Alfr. Chávez Schmidt. — 5a. Avenida, 50 varas al Oeste.

Garages

Luis y Rafael Vives. — Esquina de la Escuela Mauro Fernández.

Herrerías

Adán Calvo — Calle 1a. Sur, frente al Monte Nacional de Piedad.

Pedro Boladeras. — 50 v. S. del pie de la Cuesta de Moras.

Hojalateros

Pablo Brenes. — Calle de la Estación. Entre la Imprenta Alsina y La Arena.

Calixto Rosales. Lado N. del Teatro Variedades.

Jardinerías

Jardinería Central. — TELEF. 233. Detrás de la iglesia de la Soledad.

Jardinería EL ROSAL. — Tel. 520.

Jardinería SANCHEZ. — 50 v. E. de la Casa Presidencial. Tel. 533.

Jardinería AUBERT. — Aranjuez. Teléfono 577.

Jardinería MODERNA. — Tel. 519.

Librerías

Lectura Barata. — Frente al Correo y Av. Central. 150 v. O. Mercado.

D. Merino. — Lado Botica del Comercio.

Médicos

Clínica y Consultorio del Dr. Mariano Figueres. Frente lado E. Imprenta Alsina.

Dr. Fernando Vázquez. — Despacho, frente al Pasaje Central. Habitación, 150 v. al N. del Telégrafo.

Muebles (compra y venta de)

Enrique Fostier. — Av. 2a. 25 v. al O. del Parque Central.

Miguel Borrás. — Calle 2., entre "La Magnolia" y el Parque Central.

Adán Barrantes S. — Pasaje Jiménez.

Muebles a plazos

G. Montero Berry. — Al pie de la Cuesta de Moras.

Objetos de escritorio

Lectura Barata. — Frente al Correo y Av., Central, 150 v. O. del Mercado.

Optica

Gabinete Optico Salas, del Dr. M. H. Salas. — Calle del Correo.

Papelería

Lectura Barata. — Frente al Correo y Av. Central, 150 v. O. del Mercado.

Peinados y Postizos

Amelia Paniagua. — Lado Este del Banco de Costa Rica.

Platerías

Platería Segura. — Frente a la Plaza de la Artillería.

Gustavo Cajina. — Calle Central S. 100 v. N. de la Iglesia de la Dolorosa.

Platera Artística de A. Briceño M. Av. Central. 50 v. O. del Mercado.

Platería de Carrión. — 25 v. O. del Banco Internacional.

Rafael París Espinar. — Frente a LA INDIA.

Relojeros

Elías Muñoz V. — Frente al nuevo edificio del Correo.

Relojería Carrión. — 25 v. O. del Banco Internacional.

Semillas

La Gran Vía. — Esquina Sureste del Mercado.

Talleres Mecánicos

Ibo Rojas. — 100 varas al Sur y 25 al Oeste de la Catedral.

Alfr. Chávez Schmidt. — 5a. Avenida, 50 varas al Oeste.

Sombrererías

Tomás Valverde. — 50 v. O. de la Plaza de la Artillería.

Tapicerías

Heleodoro Carrasquilla. — Frente al Teatro Variedades y al lado Norte del A. B. C.

Higinio Villalta. — 25 v. al N. de la Imprenta Alsina.

Alberto Soto L. — Lado Norte del Teatro Variedades.

Tintorerías

Carlos Peralta hijos. — Frente al taller de Jorge Morales Bejarano.

Tornerías

J. E. Valverde. — Entre el Monte Nacional y el Seminario.

Zapaterías

Carmelo Calvosa. — Al pie de la Cuesta de Moras. Frente a La Competencia.

Santigo Sabatino. — Calle de la Estación. Entre la Imprenta Alsina y el Parque Morazán.

SOLO HAY UN "BROMO-QUININA"
ese es el LAXATIVO BROMO-QUININA, usado en todo el mundo para curar resfriados en un día. Procuren ver si la firma de E. W. GROVE está en cada cajita.
PARIS MEDICINE CO., St. Louis, E. U. de A.

Nuevo propietario de "El Pacífico"

Por teléfono nos comunican de Puntarenas el cambio de propietario de nuestro colega "El Pacífico".

El periódico en cuestión ha pasado a propiedad de don Antonio Alvarez Hurtado, quien lo obtuvo por compra al señor Héctor Guevara Santos.

Mucho debe esperarse del nuevo dueño de nuestro colega en la costa, pues bien conocidas son de todos las altas miras y el carácter emprendedor y progresista del señor Alvarez Hurtado.

Le deseamos suerte y acierto en sus labores.

Este documento es propiedad de la Biblioteca Nacional "Miguel Obregón Lizano" del Sistema Nacional de Bibliotecas del Ministerio de Cultura y Juventud, Costa Rica.