Número suelto: 5 cts.
Suscripción mensual:
Un colón

EL IMPARCIAL

DIARIO DE LA MAÑANA

El periódico de más circulación en Costa Rica

Año III | San José, Costa Rica, A. C., miércoles 7 de Marzo de 1917 | Número 561

EL COMPLOT ALEMAN Y EL PANAMERICANO

150 oficiales alemanes y varios japoneses instruyen el ejército del general Carranza

Propaganda alemana en España

CONDENADOS A MUERTE POR LAS AUTORIDADES AUSTRO-HUNGARAS.

ZURICH, 2. — Avisan de Viena que han sido sentenciado a la pena capital a seis clérigos, dos periodistas, dos profesores, dos estudiantes y dos jornaleros convictos de propaganda rusa en Galitzia.

INFORME INGLES.

LONDRES, 2. — Continuamos el avance al Norte de Warlencourt y Alecourt y al Noreste de Puisreuxaumont; repelimos ataques locales de los alemanes al Noreste de Guedecourt y Noreste de Lunentathilloy(causándoles pérdidas.

Como resultado de los combates de hoy sobre el Ancre capturamos a un oficial y 117 hombres de tropa, tres máquinas y cuatro morteros de trinchera.

Esta mañana efectuamos irrupciones contra las trincheras alemanas cerca de Ancre y Valonna, también al Noroeste de Loos, capturando a veinte.

Anoche una partida del enemigo intentó, sin éxito, penetrar en nuestras trincheras al Sureste de Rocklincourt.

Cañoneo hostil en la vecindad de Sailly Saillisey, Armentieres e Iprés.

EL REY DE GRAN BRETAÑA FELICITA AL GENERAL HAIG.

LONDRES, 2. — El rey telegrafió lo siguiente a Haig: "Deseo expresaros mi admiración por la espléndida obra llevada a cabo por el ejército en obligar al enemigo, mediante constante presión, a abandonar posiciones cuidadosamente preparadas y fortificadas, lo que constituye digna secuela a las admirables hazañas del año pasado sobre el Somme y que hace merecedor de gran crédito al que trazó la campaña."

CUATRO NUEVOS BUQUES HUNDIDOS.

LONDRES, 2. — Ha sido hundido el vapor italiano "Famiglia", de 2942 toneladas; la goleta de acero británica "Harriet Williams L. 52"; la lancha británica "P", de 303 tonedalas, y el barco noruego "Songdal", de 2090 toneladas.

DECLARACIONES DE ZIMMERMAN SOBRE LA ALIANZA CON JAPON Y MEXICO.

SAYVILLE, 3. — Un representante del Transocean preguntó a Zimmerman si existe un complot alemán, a lo que respondió textualmente:

"Como usted entenderá, es imposible discutir en este momento los hechos descubiertos en el complot; así es que bajo las circunstancias se me permite limitar la respuesta a lo que decían los informes ingleses, los cuales ciertamente no se inspiran por simpatía por Alemania.

"Estos expusieron expresamente que Alemania esperaba y deseaba permanecer en términos de amistad con los Estados Unidos, pero que había preparado sus medios de defensa caso de guerra con ellos. No veo como nuestra malevolencia haya inspirado el complot, el cual no significa más que haríamos uso de los medios universalmente admitidos en la guerra, caso que los Estados Unidos declarase la guerra. La parte más importante del complot que se alega existía lo constituyeron las condiciones y formas conjuntas, y se disipa caso que los Estados Unidos no declaren la guerra.

"Si en realidad, como alega el informe, tomamos en cuenta la posibilidad de la hostilidad de los Estados Unidos, tuvimos razón para obrar así.

"Hace poco un periódico argentino realmente reveló un complot anunciando que los Estados Unidos insinuaron el año pasado a las otras Repúblicas americanas una acción de común acuerdo contra Alemania y sus aliados. Este complot por lo menos no era condicional. La noticia como se publicó en la Prensa de Buenos Aires concuerda bien con la interpretación dada, por ejemplo, por el periodista americano Eduardo Price, en Berlín y Londres, que dijo que los Estados Unidos esperan únicamente el momento oportuno para ayudar a la Entente, agregando que desde el principio los americanos participan en la guerra colocando a la disposición de la Entente los inmensos recursos de los Estados Unidos. No declaran la guerra porque sentían que su ayuda prestada en forma de amigable neutralidad sería mucho más eficaz para la Entente que la participación directa en las hostilidades. No podemos juzgar satisfactoriamente si los diarios de los Estados Unidos publicaron exactamente los hechos por la razón que estamos más o menos incomunicados con los Estados Unidos, pero otros hechos parecían confortar ésta y otras afirmaciones semejantes. Todo el mundo supo de estos hechos, así que no hay que repetirlos. La propaganda de la Entente los proclamó lo suficiente, y si se juntan estas manifestaciones con la actitud actual de los Estados Unidos, es obvio que no es frivolidad de nuestra parte pensar en las medidas defensivas que debiéramos adoptar, caso que nos atacaran los Estados Unidos."

LA NOTICIA DE LA INTRIGA ALEMANA CAUSO SENSACION EN HOLANDA.

LA HAYA, 3. — La noticia de la intriga alemana en México ha causado sensación. Se considera muy afortunada para la Entente y fortalece inmensamente a Wilson.

AMSTERDAM, 3. — El "Handelsblad" habla de la loca intriga de Bernstorff.

ROTTERDAM, 3. — El "Maabode", dice textualmente: "La superchería, el mágico negro y diplomacia secreta dejan tamañito a todo, pero ahora que las cartas están puestas sobre la mesa, Alemania en vez de parecer grandiosa se presenta grotesca".

AMSTERDAM, 3. — El "Niewbundertag" pronuncia el fracaso de la maniobra diplomática.

ESTALLO UN ZEPPELIN MURIENDO QUEMADOS DIEZ TRIPULANTES.

LONDRES, 3. — Avisan de Amsterdam, por la vía Reuter, que el Reichstag alemán suspende sus sesiones hasta el 20 del presente.

Según despacho de Amsterdam, recibido por vía de Exchange Telegraph, el comité imperial de Berlín, encargado del reglamento del vestido, anuncia que las mujeres podrán usar los trajes de este invierno durante el próximo verano e invierno sin sufrir ninguna ignominia. Se han adoptado medidas radicales para cambiar la moda a fin de economizar material, que ahora se malgasta.

En un ensayo de velocidad que se efectuó en Gante, un zeppelin estalló, quemando a diez de los que lo tripulaban.

Anuncia el "Telegraf" que Bernstorff ha sido nombrado miembro del Reichstag en lugar del difunto von Noding.

De París avisan que el Almirantazgo acordó publicar semanalmente la lista de los barcos hundidos.

LO DEL COMPLOT PANAMERICANO CONTRA ALEMANIA

NUEVA YORK, 3. — Dice el corresponsal del "Evening Post" en Wáshington que en los círculos oficiales la referencia de Zimmermann a la existencia de un complot panamericano se considera ni más ni menos que una tergiversación o equivocación de los diarios argentinos o del ministro de Relaciones Exteriores alemán; a no ser que se refiera a los esfuerzos abiertos y legítimos que se hicieron poco después de estallar la guerra para proteger el comercio neutral en el hemisferio occidental en la época que, los corsarios y flota alemana estuvieron activos por ambos lados de sudamérica, desmoralizando el comercio. Entonces los diplomáticos latino-americanos en Wáshington proyectaron una acción colectiva y los miembros del Consejo Panamericano nombraron una junta especial para estudiar ciertas propuestas que los ministros presentaron, siendo el rasgo esencial en la declaración de una zona de como 200 millas de la costa americana, extendiéndose desde el Cabo de Hornos hasta el Canadá. El asunto se discutió de un modo inconexo por varios meses; pero como no recibieron apoyos substanciales no se hizo informe alguno.

Más tarde, cuando se anunció la despiadada campaña submarina, algunos diarios argentinos publicaron la propuesta de Naón por la acción colectiva de algunas de las naciones americanas, por lo menos para impedir la guerra entre los Estados Unidos y Alemania.

Pronto declaró Naón que el proyecto no lo concibió el gobierno argentino, sino que él había obrado exclusivamente por su propia iniciativa y responsabilidad; por lo que se sabe, este movimiento también se malogró.

MEXICO NIEGA QUE HA RECIBIDO PROPUESTAS DE ALIANZA POR PARTE DE ALEMANIA

NUEVA YORK, 3. — Se han quedado atónitos los redactores de los periódicos alemanes de ésta con la confesión hecha por Zimmermann. Ayer calificaron de falsificación la nota de un complot británico, rehusando comentarla oficialmente.

La mayor parte pronunció dudoso el origen del despacho y esperan la comunicación directa por inalámbrico antes de juzgarla oficialmente.

El vapor de línea americano "Manchuria" no zarpará todavía; no está cargado. Se cree que la demora ha resultado del emplazamiento de cañones a bordo.

La United Press ha recibido un despacho de Aguilar el cual dice textualmente: "El Gobierno de México no ha recibido propuesta de una alianza con Alemania".

EL LUNES PRESTO WILSON EL JURAMENTO DE LEY.

WASHINGTON, 3. — La correspondencia perdida a bordo del "Laconia" incluye la que fué dirigida a toda Europa, menos a Alemania, Austria Hungría, Turquía y Rusia, que se recibió en Nueva York hasta el medio día, desde el 14 hasta el 17 de febrero. También la correspondencia para Sur Africa, Australia, Occidente y la India. La correspondencia para Holanda desde el 19 de enero hasta el 17 de febrero; paquetes postales para la Gran Bretaña e Irlanda, recibidos en Nueva York desde el 27 de enero hasta el 16 de febrero.

El presidente Wilson prestará mañana el juramento, asistiendo los Ministros y los miembros inmediatos de la familia Wilson y su esposa. El lunes el segundo juramento se prestará en público y se pronunciará un corto discurso con motivo de la inauguración, lo cual ya está listo.

CHINA ESTA A PUNTO DE ROMPER SUS RELACIONES CON ALEMANIA.

NUEVA YORK, 3. — Por cifras que ya están en posesión de la Prensa Asociada y que son absolutamente atestiguadas, se demuestra que Alemania ni pudo cumplir con la amenaza, pues durante el primer mes de la campaña irrestricta excedieron los hundimientos ligeramente el 50 por 100 sobre los meses anteriores. Las cifras anteriores son en números redondos 490.000 toneladas que exceden en 140.000. El número de toneladas que las autoridades esperaban se hundirían por medio de la campaña ordinaria, comparadas con 346.656 toneladas en diciembre y 322.065 en enero.

Despacho de Amsterdam, por la vía Reuter, anuncia que de Viena avisan que el emperador ha destituído al Jefe del Estado Mayor, von Hoetezendorff, reemplazándole el barón Straazenberg.

Despacho de La Haya, por vía de la Exchange Telegraph, dice que según anuncia el "Rehnich Westphailische Zeitung", los círculos que conservan estrechas relaciones con la Legación China en Berlín esperan el pronto rompimiento de las relaciones entre Alemania y China, a no ser que se efectúe un cambio en la campaña submarina. El ministro alemán en Pekín ha recibido aviso del mismo temor.

De Madrid avisan que ha sido nombrado cónsul alemán en Cartagena Guillermo Boecke, hermano del aviador del mismo nombre. La Prensa nota la desproporcionante importancia del cónsul y el consulado.

LA PROPAGANDA ALEMANA EN ESPAÑA EN ACCION.

NUEVA YORK, 4. — Dice un despacho inalámbrico de Madrid que los hechos demuestran que la propaganda alemana no teme echar mano a los medios más desleales en España para arrojar sospechas sobre sus adversarios.

Acaba de anunciar la referida propaganda que el buque español "Cabo Sullera" fué bombardeado por los ingleses.

Ellia, de Almería, pidió al capitán el relato de los hechos. Este le respondió: "Es una mentira terrible decir que los ingleses me cañonearon; no es sino una maniobra para escaparse y distraer la atención de las atrocidades que cometen los submarinos sobre la costa de España. En mi último viaje pasé por Gibraltar de noche y dentro de la zona de peligro. Un disparo un proyectil que hizo la fortaleza me advertía de esto. Este fué el único disparo que hicieron. Por otra parte, nadie ha hecho referencia al hecho de que en el viaje anterior un submarino alemán me cañoneó estando a la altura de Cartagena y dentro de las aguas territoriales de España, simplemente porque no me paré por orden de él. No obstante que di parte de este ultraje, no se publicó. Se hacen circular mentiras respecto el incidente acontecido en Gibraltar, el cual resultó de los medios que se tomaron para mi seguridad".

LA CAMPAÑA INGLESA EN MESOPOTAMIA.

LONDRES, 4. — De Mesopotamia avisan que el 26 de febrero las cañoneras fluviales "Trantula Mantis" y "Moth" alcanzaron y pasaron adelante de los turcos que se retiraban hacia el oeste desde Shumran infligiéndoles sensibles pérdidas. Apresaron el "Jo" y destrayeron cuatro vapores y varias lanchas cargados de municiones y se recuperó la cañonera "Firefly".

ALEMANIA ESPERA QUE LOS ESTADOS UNIDOS LE DECLAREN LA GUERRA PARA ENTRAR EN ACCION.

BERLIN, 4. — Dice la "Gaceta de Colonia": "Como el ministro tiene instrucciones de no dar ningún paso antes de estar seguro de que los Estados Unidos hayan declarado la guerra, se puede deshacer de las acusaciones venenosas, refiriéndose a las palabras vertidas por el Canciller respecto a las relaciones amigables tradicionales; pero es evidente a todas las luces que hemos de defendernos contra aquellos que nos hacen la guerra como fueren las relaciones amigables tradicionales, pero es evidente a todas luces que hemos de defendernos contra aquellos que nos hacen la guerra como fueren las relaciones anteriores. Creemos que la publicación de la nota tendrá efecto saludable sobre el pueblo americano que ahora comprenderá que Alemania no se deja amedrentar por baladronadas y que si los Estados Unidos procediesen a cometer actos de guerra abiertos, es nuestra intención pelear con todos los medios a nuestro alcance.

OFICIALES ALEMANES Y JAPONESES INSTRUYEN EL EJERCITO DEL GRAL. CARRANZA.

EL PASO, 4. — Aunque el Gobierno de facto ha negado repetidamente toda intención de fusionarse con Alemania en contra de los Estados Unidos una investigación oficial llevada a cabo en la frontera ha revelado ciertos hechos asombrosos. Hay más de 150 oficiales alemanes encargados de la instrucción militar en la artillería, caballería e infantería de Carranza. El gobierno de facto dice que son aventureros. Después de los alemanes, el Japón está representado por el mayor número de oficiales.

ECOS CALLEJEROS

UN VALIENTE.

Lo es en el sentido lato de la palabra Gabriel Muñoz Mora. Figúrese que por el grave delito que cometió su esposa como es el de compadecerse de una vecina a la que prestó unas sillas, la emprendió contra ella a bofetada limpia. En la Agencia respectiva se le aplicará un fuerte castigo.

PARECE MENTIRA...

Pero, desgraciadamente, es verdad. Es ya el grado de delincuencia infantil a que se ha llegado q. hay madres que inculcan a sus hijos el latrocinio.

Joaquina Umaña tuvo noticia de que sobre la cama de un señor Montiel reposaban tranquilamente diez "cristóbales", y punto y seguido dió las instrucciones necesarias para hacer llegar hasta ella por medio de su hijo los diez colones. Lo malo fué que el señor Montiel descubrió a tiempo el robo y dió parte a la policía, la que castigó fuertemente a la madre y al hijo.

RIVALIDADES DE OFICIO.

Grandes y muy hondas eran las rivalidades que existían entre Arturo Muñoz Mora y Leopoldo Castro, ambos panaderos.

A tal grado llegó el odio, que anteanoche, cuando tranquilamente pasaba por el lado del río "María Aguilar" Mora con la canasta al hombro en la que jugueteaban algunos bollos de pan caliente, le salió al paso Castro con una estaca en la mano y le propinó tal paliza que el doctor que lo curó dictaminó quince días para sanar. El asunto, por lo tanto criminal, se ventila en los juzgados.

¡VAYA UN LISTO!

Lo dicho, que hay gente que tiene ingenio y algunas hasta muy desarrollado, como Jesús Vargas León, que tuvo la ingeniosidad de comprarle a un individuo de apellido Mora un saco de casimir en tan buen estado que fué valorado en cincuenta céntimos. Lo peor del caso es que le pagó con un billete de El Salvador que el muy tuno tomó por uno de cinco colones, y confiado en ello entregó el vuelto. Conocido el engaño puso el grito en la policía, a la que aturdió.

UNA REPRESENTACION.

Emulo de Johnson lo es Elíseo Fallas. Formaba una tremenda alharaca en una de las esquinas del mercado pero por fortuna topó con pacíficos vecinos que se divertían con sus retos.

Atraído por la bulla llegó un tranquilo "azul" que dispuso y muy acertadamente llevarse aquella máquina parlante a la policía. Pero he ahí que al hacer el cumplimiento, el émulo de Johnson le propinó tal puñetazo que lo tiró en tierra. El policía, que no estaba en disposición de aguantar bromas pesadas, soltó un garrotazo al boxeador que le hizo entrar en razón y seguirle al cuartel.

ACTO PLAUSIBLE.

Muy en alto puso el nombre de sus padres el niño Julián Carmona Mora. Un gamín llamado Ramón Rivas tuvo la osadía de faltarle al respeto a una apreciable señora. Acertó a pasar en esos momentos el niñito Carmona y viendo la acción canallesca del gamín se acercó y le llamó la atención, haciéndole ver lo feo de su falta. Airado el otro, la emprendió a bofetones contra el intruso caballero.

Fueron conducidos a la policía en donde inmediatamente fué puesto en libertad, recibiendo una felicitación de los oficiales de guardia.

Nosotros también felicitamos a ese caballerito.

EL REVERSO DE LA MEDALLA

Juan de Dios López, gozoso sin duda de su acción, insultaba a más y mejor a una señora, a vista y paciencia de muchos particulares que desde la barrera veían los toros. Si no es por la presencia de un policía, a estas horas aun continuaría en la tarea, para él muy laudable.

Son ya muchos los casos que relatamos de hombres que insultan a la mujer.

¡Valiente cosa!

Por el simple hecho de haberse enamorado y no haber sido correspondida trató de quitarse la vida Eulogia Calvo, simpática moza de 38 otoños sobre sus anchas espaldas.

Conoció a un sujeto, el cual le pintó con todos los tonos de la esperanza, la felicidad que ofrece la vida matrimonial; luego meditó y... ¡adiós esperanza!

Eulogia lo supo y viéndose desesperada, tomó algunas pastillas de sublimado en agua.

Inmediatamente fué atendida por los suyos, siendo su estado un tanto delicado.

El crimen de la bodega de Collado

Con toda actividad se levanta la sumaria para poner en claro los sucesos ocurridos en la bodega de Collado.

NO DECLARO.

No obstante el número de preguntas que le fueron hechas a Lacayo en el hospital, siempre se sostuvo firme en su propósito y no quiso decir quién es el individuo que lo acompañaba en los momentos que fué sorprendido en la bodega de Collado.

NO OBSTANTE...

No obstante que Lacayo negó decir quién es el cómplice, la policía anda buscando a un individuo que siempre se le vió con él. Ese individuo fué también tenido como sospechoso. Uno de los motivos que tiene la policía para creerlo es el hecho de que desde ese día desapareció de San José.

SOSPECHASE QUE ESTA HERIDO.

Por razones muy fundadas se sospecha que esté herido y posiblemente se encuentra escondido en alguna casa de las afueras de la ciudad.

ESTOICISMO DE LACAYO.

Lacayo murió con estoicismo admirable, sin una queja. A la hora de la muerte sintió un profundo arrepentimiento y pidió los auxilios espirituales, los que le fueron suministrados inmediatamente. Una vez confesado se retrató en su rostro una gran tranquilidad y conformidad con la muerte.

Según declara el dueño del hotel llegó un individuo que le pidió un cuarto y se lo dió ignorando que estuviera herido. No obstante haber permanecido en el cuarto cerca de doce horas, no pidió alimento.

Cuando la policía lo encontró manifestó una gran contrariedad; de allí fué conducido al Cuartel de Artillería y más tarde al hospital.

TAMBIEN FUE DETENIDO.

También el sirviente del hotel usaba un par de zapatos de los que le fueron robados a don Juan Peralta. Al declarar dijo que, como su patrón, los había comprado a Lacayo.

Al ser detenido el sirviente declaró que el patrón, Muñoz, compraba el arroz por arrobas o al detalle; que desde hacía tres días lo compraba por arrobas a Lacayo.

UNA CONSIDERACION

¿Fué Lacayo el autor del robo de la zapatería de Peralta?

Esta es una de las preguntas que se hacen nuestros detectives. Lacayo en realidad era un tipo valiente, pero no atrevido. Lo más acertado es suponer que el robo de los zapatos fué cometido por el cómplice, que es ladrón de escuela. Es de creerse que Lacayo se había ocupado siempre como agente vendedor y que nunca, hasta ahora, haya tomado parte activa en ningún robo.

PARA TERMINAR

Pongamos punto final a este suceso que tanto ha apenado al Sr. Collado, pues como declara, nunca fué su intención matarlo, sino simplemente herirlo.

Lacayo fué sepultado ayer en el cementerio Calvo.

La liga española antigermanófila

Hace algunos días publicamos el texto del manifiesto que a la nación española lanzaron algunos intelectuales de la Madre Patria. Hoy nos proponemos hacer ver que aquel movimiento no es aislado, sino que al llamamiento hecho han contestado los más notables artistas, catedráticos, publicistas, diputados, ingenieros, médicos y concejales de España.

El manifiesto que ya conocen nuestros lectores ha sido firmado has a hoy por infinidad de intelectuales españoles; de esas firmas seleccionamos las siguientes para que quien nos lee pueda comprender que la causa antigermanófila cuenta con lo más prestigioso de las ciencias y de las artes peninsulares.

De los publicistas aparecen apoyando la idea: Leopoldo Alas, Francisco Acebal, Violeta Alvarez, Luis Araquistain, Francisco Aznar Navarro, Rafael Cansino Assens, Emilio Costa, Pompeyo Gener, Enrique Gómez Carrillo, Andrés González Blanco, Ignacio Iglesias, Antonio Machado, Manuel Machado, Gregorio Martínez Sierra, Miguel Morayta, Benito Pérez Galdós, Ramón Pérez de Ayala, Jacinto Octavio Picón y Miguel de Unamuno.

De los diputados, ex-diputados y senadores, aparecen, entre muchas otras, las firmas de Melquiades Alvarez, Alvaro Albornoz, Gumersindo Azcárate, Pedro Corominas, Rodrigo Soriano y Pedro Rahola.

De los artistas, recordamos a Aurelio Arteta, Luis Bagaría, Enrique Borrás, Apeles Mestres, Julio Romero de Torres, Santiago Rusiñol, Amadeo Vives e Ignacio Zuloaga.

La lista de catedráticos es larguísima; entre otros, vemos al pie del manifiesto que nos ocupa los nombres de Gabriel Alomar, Lucas Fernández Navarro, Gustavo Pittaluga, Luis Simarro y Pedro Urbano González.

La lista a la que nos referimos ocupa trece columnas bien nutridas del interesante semanario *España*, el cual es, sin duda alguna, el exponente más alto que posee en estos momentos la intelectualidad española.

SPENDIUS.

PROGRAMA

DE LA RETRETA QUE DARA LA BANDA MILITAR ESTA NOCHE A LAS OCHO, EN EL PARQUE CENTRAL.

1.—Con aplomo. Marcha, por Volstedt.
2.—El Barbero de Sevilla. Obertura, por Rossini.
3.—Mi Barrio Chino. One-Step, por Schartz.
4.—La Linda Niña de Perth. Fantasía por Bizet.
5.—Casta Susana. Vals, por Gilbert.

San José, 7 de Marzo de 1917.

El Director, *Alfredo Morales F.*

Este documento es propiedad de la Biblioteca Nacional "Miguel Obregón Lizano" del Sistema Nacional de Bibliotecas del Ministerio de Cultura y Juventud, Costa Rica.

Indicador de EL IMPARCIAL

Marzo
7
Miércoles

SANTORAL

M (Ayuno sin abstinencia.) Santo Tomás de Aquino, confesor. Santas Perpetua y Felícitas mártires.

MAREAS

Pleamar en Puntarenas a las 2.25 p. m.

HOSPITAL

Entradas

Julia Monge, San José.
Gamaliel Mora, Las Cañas.
Jesús Vargas, San José.
Pastora Vallejos, San José.
Josefa Vázquez, Las Cañas.
Manuela Mora, San José.
Micaela Retana, Cantón de Mora.
María Granados, Cervantes.
Eloísa Rodríguez, San José.
Jesús Rojas, Puriscal.
Juan Coto, San Juan Tibás.
Miguel A. Hurtado, San José.
Alejandro Chinchilla, Guadalupe.
Víctor M. Lacayo, San José.
Vicente Vargas, Piedras Negras.
José J. Barahona, San José.
Ramona Chinchilla, San José.
Jesús M. Sojo, Barranquilla.
Inés Rojas, Puriscal.
Ernesto Rojas, Puriscal.
José M. Porras, Piedras Negras.
Juan Vega, Cartago.
Oliva Gamboa, San Ramón.
Clemente Cordero, San Juan Tobosi.
Belarmina Guzmán, Turrialba.
Elodia Guzmán, Turrialba.
Charles Jakson, Guácimo.
José Fallas, Limón.
Herminia Bejarano, Las Lomas.
Amparo Bejarano, Las Lomas.
Moisés Agüero. Crifo Alto.

Salidas

José J. Uribe, San José.
Antonio Ceja, San José.
Julia Alfaro, Heredia.
José A. Muñoz, Alajuela.
María Rojas, San José.
Elvira Chacón, Coronado.
Isolina Chacón, Coronado.
Armando Salazar, San José.
Remigio Barquero, Guadalupe.
Juan J. Ríos, San José.
Rafael Chaves, San José.
Jesús Chinchilla, Alajuelita.
Ramón Chinchilla, Alajuelita.
María Rojas, Orotina.
Gertrudis Serrano, San José.
Benjamín Lara, Grecia.
Justa León, Escasú.

NACIMIENTOS

Amparo, de Maximino Chaves y Amelia Ramírez.
Fernando, de Lendro González y Josefa Agüero.
Luis Francisco, de Aurelio Hernández y Laura Vendaña.
Zoila, de Aurelio Hernández y Laura Vendaña.
Remigio, de Antonio Delgado y Piedades Romero.
Rafael, de José Elizondo y Celia Picado.
Hernán, de Jeremías Gutiérrez y Evelina Oreamuno.

PASAPORTES

No hubo.

HOTELES

WASHINGTON: Ricardo A. Castro de Cartago.
M. Sauter, ciudad.
FRANCES: A. M. Poelón, de Limón.
NUEVO IMPERIAL: Alberto Fait, Puntarenas.

DEFUNCIONES

Innominado Cerdas. San José.
Rosalía Umaña, 5 años. Orotina.
Jacinto Salazar., 76 años. San Antonio.
Ricardo Gómez, 29 años. San José.
Lidia Herrera, 44 años. San Sebastián.
América Jurado, 1 año. San José.

ADMINISTRACION JUDICIAL

Vistas para hoy

Sala Primera

S.—Eugenio Lamieq c|. Francisco González Zumbado (ordinario) a la 1 p. m.

..Sala Segunda

8.—Alberto Soto Varela (robo) a la 1 p. m.
8.—José Aguilar Bolaños (malversación de caudales) a las 2 p. m.

Casación

Sucesiones de Ramón Herrera y Sebastián Peraza c|. la sucesión de Casimiro Soto Vega (civil), a la 1 p. m.

MARITIMAS

Puntarenas, 6

Hoy a las 7 35 fondeó el vapor N. A. "City of Pará", de 1162 toneladas. procedente de Balboa, Canal Zone, con dos días de mar a este puerto, 82 tripulantes, Capitán R. Lobes y consignado a Felipe J. Alvarado Co. Pasajeros: Alejo Quiñones, Manuel Madriz. Carga: 690 bultos con 80 toneladas, 4 sacos y 5 paquetes.

El Capitán del Puerto,

FRANCISCO SOLER

Limón, 6

Anteayer a las 12 m. ancló procedente de la Habana, con 3 días de mar el vapor americano "San José" de 2107 toneladas, 46 tripulantes. Capitán Mc. Kimm. Pasajeros: Gustavo Everberg. Manuel Ocampo, Alex de Wind y dos kilos y Ricardo Mirhige. Carga 36 bultos con 2433 kilos. Correspondencia: 37 sacos. Consignado a la U. F. C.

El Capitán de Puerto,

JUAN E. ROMAGOSA

Puntarenas, 6

A las 6 p. m. de anteayer zarpó para Panamá el vapor norteamericano *Newport*, de 1,850 toneladas y 76 tripulantes. Capitán G. G. Trask y despachado por F. J. Alvarado y Co. Sin pasajeros. Carga. 418 tacos cocobolo con 74,244 kilos, 80 tacos de mora con 1,771 kilos, 2 cajas de artículos de farmacia con 160 kilos, 217 cueros con 2 099 kilos, 3 pacas de pieles con 291 kilos. Sin correspondencia.

—Ayer a las 10 p. m. zarpó para San Juan del Sur el vapor norteamericano City of Pará, de 1,162 toneladas y 82 tripulantes. Capitán R. Lobes y despachado por F. J. Alvarado y Co. Pasajeros, Fred. Hartman, Carmen de Samme e hijo, Alberto Rudín, M. Sagastume, A. Q Rodríguez e hijo, M. Aragón y señora, W. Cross, C. Urcuyo, Hans P. Backhoff, H. Groth, Reyes Guerra, H. Hollmann, Martínez Suárez, F. de Guillén, W. de W. Miller, L. Griscon, C. Bogantes, S. Paniagua, J. L. Morales, W. Lubrig, V. de Brioschi y 2 hijos. Carga: 1 saco muestras mineral. con 16 kilos, 3,538 sacos de café con 231,123 kilos. Correspondencia, 10 sacos y 6 paquetes. El capitán de Puerto, *Francisco Soler*.

Limón, 5.

Anteayer a las 11.30 p. m. zarpó con destino a Boston el vapor *San José*, de 2,167 toneladas y 46 tripulantes. Capitán M. A. Ckamacmon. Sin pasajeros ni correspondencia. Carga. 30,807 racimos de bananos, 157 cajas de naranjas. Despachado por la U. F. Co.

—Ayer a las 9.30 zarpó con destino a New York el vapor americano *Metapán* de 3.120 toneladas y 106 tripulantes. Capitán Spencer. Pasajeros, Luisa Jones, Luis H. García, E. Lefranc, Manuel M. Vald, Enrique Nazari, C. I. Nelson José Llorit, W. Mora, Víctor Coin, Luisa Perales, Oscar F. Rohrmoser, Roberto Esquivel, Ricardo Montealegre, L. C. Tarleton, Fernán Fortich, Salustiano Fortich, C. O. Cosgrave, Annie Colberton, Jacinto P. Araujo, G. Crueland, Julio González, Pablo González, Rodolfo Sasso, Franco. León Mabel Crooks Manuel Valdés, M. K. Colberton, Eloy González, Vernon Sasso, señora y niño David Sasso, C. L. Segundo, señora y niño, Estela Segundo, E. F. Gilbert y señora, E. F. Moward y señora, D. R. Walk y señora E. F. Martín y señora. W. Martín, Avise Martínez, J. F. Goicoechea, A. E. Burke, Sergio Carballo Amando Martínez, Benilda de Foster y 8 en cubierta. Correspondencia, 16 sacos. Despachado por la U. F. Co.

—Ayer a la 1.30 p. m. zarpó con destino a Nem Orleans el vapor americano *Parismina*, de 3,103 toneladas y 91 tripulantes. Capitán Forselli. Pasajeros: J. B. Whitman y señora, Miss S. W. Seimons, Walter Tailor, Mrs. Francis J. Taylor, C. E. Rinnor, Emma Ramírez y dos hijas, Rev. J. Beillut, J. N. Nichel, C. A. Moore, H. Rodríguez, Otto Gebert, Arnoldo Rojas, señora y 1 niño. Carga: 83 sacos de café, 18 bultos cueros, 17 bultos varios. Correspondencia: 19 sacos. Despachado por la U. F. Co. — El Capitán de Puerto, *Juan E. Romagosa*.

AGENTES Y VENDEDORES

ambulantes que sean trabajadores y honrados y quieran vender saldos de medias, corbatas de seda y otros artículos. A los que remitan referencias o cartas de recomendación, se les mandarán muestras gratis.

I. G. M. Co., 331 West 29 St., New York.

Ecos de Grecia

Marzo, 5 de 1917.

Se ha dado principio a la construcción de las aceras del Mercado. El contrato lo tomó don Gregorio Vargas. Asimismo se están arreglando los caños frente al Mercado viejo. Como se ve, el Municipio, en medio de sus dificultades por la exhaustez de fondos, no abandona del todo las obras de ornato público.

La nueva planta, quien sabe cuando podrá suministrar fuerza eléctrica, pues aunque ya el dinamo y demás aparatos están listos para funcionar, los trabajos de reparación de la paja de agua y la colocación de la tubería no se podrán hacer hasta que no termine el litigio que entre el señor Ulloa contratista, el Municipio y el señor Luis Laporace, por cuya finca pasa el agua que deberá hacer funcionar la turbina, tienen pendiente, y que según vemos, será para rato.

Fue nombrado Médico del Pueblo el Dr. Ismael Valerio, en reemplazo del Dr. Portocarrero, quien va con igual cargo a Juan Viñas, a donde pidió su traslado. El nombramiento recaído en el señor Valerio ha sido bien recibido, toda vez que hace varios años radica en ésta y goza de simpatías y prestigio como facultativo. Nuestra felicitación para él, y el atento saludo de despedida para el amigo Portocarrero.

"El Hogar", una de las Compañías de Seguros de Vida y economías que goza de gran prestigio en todo el país, ha tenido gran aceptación en esta zona; su representante aquí es el Agente de este diaro, señor Sancho, con quien podrán entenderse los que deseen adquirir una póliza.

El fotógrafo don Juan Alvarado tuvo en estos días una sorpresa bastante desagradable. Tenía el señor Alvarado en arriendo una de las casas del Municipio; salió para San Ramón en vía de negocios, y cate usted, que a su regreso se encuentra en su casa con Hotel, billar y una familia. El Municipioo dispuso, durante su ausencia, alquilar a otro señor la habitación de don Juan sin más, ni más, pues según nos dice el señor Alvarado, a él no se le notificó nada sobre el particular. Sentimos mucho lo ocurrido, pues se trata de un extranjero muy honorable y de magníficas recomendaciones. El Municipio debe enmendar de alguna manera la hoja y solucionar el asunto satisfactoriamente.

Como Director de la escuela de Varones vendrá don Juan Hernández, y de la de niñas quedará la señorita Hortensia Barahona.

JHONY

CIRCULACION DE TARJETAS MORTUORIAS Y DE MATRIMONIO

R. A. Barahona y Víctor Casco se hacen cargo de toda clase de circulaciones. Informes en esta Administración.

EL EMBARAZO SIN MOLESTIAS

Niños robustos, sanos y fuertes

Está probado que con el COMPUESTO MITCHELLA no hay para que temer más a los dolores de la maternidad. El hace desaparecer los achaques del embarazo, suprime los dolores del alumbramiento, procura un rápido restablecimiento, ejercita acción sobre los pechos y glándulas secretorias de la leche dando lugar a que la madre pueda alimentar al recien nacido, y alivia a las mujeres nerviosas, débiles o que sufren de períodos IRREGULARES o DOLOROSOS. No contiene ninguna sustancia nociva a la madre o criatura próxima a nacer, y no necesita dieta. A continuación publicamos dos de los certificados que nos han enviado señoras que han usado con sorprendente éxito el **Compuesto Mitchella.**

"Hago a Ud. presente que todos sus medicamentos que les he recetado a mis enfermas han dado muy buenos resultados.—(Fdo.): Sra. LEONIDAS RUMINOT DE A., (Matrona), s/c. Aldunate N.o 457, Temuco, Chile."

"La señora Felisa L. de Borja, calle López N.o 570 de la ciudad de Santiago de Chile, dice que hacia muchos años no había podido lograr criar ninguna criatura, y después de haber tomado dos pomos de **"Compuesto Mitchella,"** tiene una robusta y sana."

Pídanos un libro del Dr. J. H. Dye que le enviaremos gratis y el cual contiene todos los detalles que le interesa saber.

EL COMPUESTO MITCHELLA y demás ESPECIALIDADES del Dr. Dye, se venden en las buenas **BOTICAS y DROGUERIAS.**

Unicos Representantes en Costa Rica.

Kirkpatrick Hnos.—Limón.

Máquinas para moler maíz

"LA CAMPANA"

Ultimo modelo que presenta más ventajas que los antes conocidos.

"CACAO"

Hemos recibido cartón especial para almácigos.

JUAN ENOHR HIJOS.

"La Puerta del Sol"

¡Quiere usted vestir bien y a la moda? Visite "La Puerta del Sol"; renovación constante de casimires última novedad.

F. y E. HERRERO.

Relojería — Y — Joyería — de — Cayetano López G.

AVISO IMPORTANTE

Relojes "Waltham"

Tengo el gusto de participar a mi clientela y al público en general, que la fábrica de los famosos relojes WALTHAM me ha concedido el derecho exclusivo para venderlos en toda la república, y que tendré siempre en mi joyería un surtido completo de los diferentes relojes que fabrican, en estilos enteramente nuevos y artísticos.

Teniendo una larga experiencia en el manejo y composición de estos relojes, y conociendo sus inmejorables condiciones, puedo recomendarlos a mi clientela como superiores a cualquiera otra fabricación.

NIEVE ARDIENTE Y VEGETALINA

CURA EL ASMA Y SOLO SE VENDE EN LA BOTICA LA ESTRELLA, CALLE DEL PACIFICO.

LA BARCELONA

Gran Fábrica de Puros de Cachí y Tucurrique. — Surtido de abarrotes y licores extranjeros y del país.

Se atiende cualquier pedido, por pequeño que sea.

ANTONIO MONTEALEGRE
Teléfono 488.

RELOJERIA SUIZA

DE ALCIDES CHAPATTE

Precios módicos — Calle del Carmen

Acaban de llegar muchas mercaderías en joyas y relojes; también artículos de fantasía, en broches, anillos, etc., de poco valor, para regalos.

Relojes de pulsera para señoras, surtido muy variado.

Depósito de carbón

Entre la oficina del Licenciado don Luis Cruz Meza y tienda "La Lucha", frente al "Hotel España". Carbón de Mangle, a ₡ 2.25 qq.

JAMES RITTER.

AVISO

Vendo un cafetal de una manzana, colindante con mi propiedad del Paseo de Colón. Precio bajo.

SALOMON V. ESCALANTE.

CASA DE HUESPEDES

En el local que anteriormente cupaba la "Navarra", 250 varas al N de la Estación del Pacífico, se ha establecido un magnífico Boarding. Se alquilan cuartos de madera con o sin muebles y se atiende servicio de alimentación en la misma casa o a domicilio a precios económicos. Además se alquila la parte baja, propia para lechería, depósito de maderas, caballeriza, garage, etc., por un precio EXCESIVAMENTE barato. Para informes en la misma casa.

Dr. JOSE M.ª ARIAS G.

Medico-veterinario

Apartado 650 — Teléfono 753
325 varas al Oeste de la Botica Francesa.

Carbón de "MANGLE" legítimo.

Solamente se vende en EL COMERCIO, junto al "Gallito".

RAMON L. ROLDAN

Teléfono 761

MAN CHON SING & CO

ALMACEN DE GENEROS Y ABARROTES

JOSE CHEN APUY & CO.

Teléfono No. 15. Dirección Telegráfica "Sing"

Puntarenas. Costa Rica

TACK HING LUNG & CO.

IMPORTADORES DE VARIEDAD DE MERCADERIAS

Apartado No. 72. Dirección Telegráfica "Tack".

Puntarenas. Costa Rica.

PAPEL:

En la administración de EL IMPARCIAL se vende papel blanco a 20 céntimos libra, de periódico a 15 céntimos y cartón a 10 céntimos.

La peste Blanca

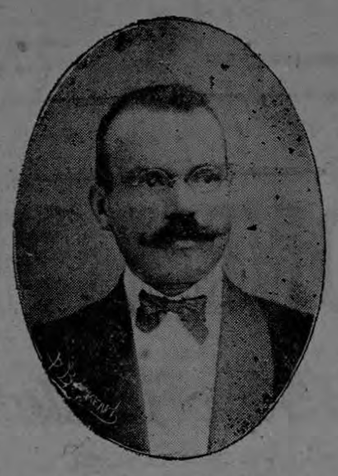

ADELACCEL

INSTITUTO

-- DEL --

Doctor Casasa

Especialista en el tratamiento de las enfermedades de los PULMONES, TUBERCULOSIS, TISIS, ASMA, CLOROSIS, y en general de las llamadas internas, del hígado, estómago, paludismo, etc., etc.

Licenciado en Medicina y Cirugía por la Facultad de Barcelona.—Ex-interno de los Hospitales de la Santa Cruz y San Lázaro, y Manicomios de Pi Molist y San Baudilio de Llobregat, de Barcelona.—Ex-médico de los Cuerpos Militares de las Escuadras y Carabineros.—Ex-médico titular de las Villas de Breda, Santa Cistina de Aro, Caldas de Estrach y Arenys.—Agregado al Cuerpo de Baños, Ex-médico Higienista de Barcelona.—Director Jefe de las Clínicas Instituto Xarrié y Cecrous, Socio de número del Real Colegio de Médicos, y Corresponsal de Instituto Médico Farmacéutico de Barcelona y Balear.

RECIBIDO Y COLEGIADO EN 1912 POR LA FACULTAD DE COSTA RICA

CONSULTA: DE 12 M. A 4 P. M.

ADELACCEL, medicamento especial de seguro resultado para las enfermedades pulmonares, asma, etc.

Dirección: Calle Estación Atlántico, junto a la Botica Central.

Señor don FRANCISCO CASASA. — Honorable caballero: Me dirijo a usted con el fin de saludarlo cariñosamente. Con respecto a mi salud, le noticio el gran alivio que he tenido con su medicamento, o sea el **Adelaccel**, el cual me ha quitado el cansancio, la tos y el dolor de espalda. Tengo mucho apetito; cuando empecé a tomar la medicina pesaba 112 libras y media; llevo seis semanas de tratamiento y he aumentado 5 libras y media. Con el alivio y el aumento de peso que he tenido comprendo verdaderamente que su medicamento es muy competente para curar las enfermedades pulmonares (tuberculosis, bronquitis, asma, etc.). En cambio, estuve 6 meses en el Hospital San Juan de Dios tomando Aceite de Bacalao, creosota, etc., y no sentí el alivio que he sentido con el **Adelaccel**. — Autorizo a usted para que publique esta carta. Su atto. y S. S., JUAN VEGA ALVARADO. — Alajuela, Febrero 20 de 1917

A LAS SEÑORAS

Al Depósito de Materiales de Jaime Carranza, contigua a la Lechería de don Alberto González Soto, han llegado últimamente las siguientes mercaderías:

Felpudos de diversas clases y tamaños, Petates en estilos variados, Persianas, Loza y cristalería barata, Utensilios de cocina, Linoleum para pisos, Cera para limpiar pisos, Muebles y Automóviles, Polvos y Jabones para el uso doméstico, Papel Glacier transparente para vidrios, Canastas, Bombillos de luz eléctrica importadas de Noruega, las más durables, Papel de Toilette, Artículos para Baño, Surtido siempre variado de Papel tapiz, Aladín para limpiar metales, Botellas THERMOS, Jabón LUX para lavar seda y lana.

Almacén de Música
Páez y Compañía

Se han recibido las novedades para Piano, Canto, Estudiantina, Orquesta y Banda.

PRECIOS BAJOS

B. A. GONZALEZ Y Co.

Fabricantes de tabacos y cigarrillos.

LA UNICA CASA DE LA REPUBLICA VISITELA USTED Y SE CONVENCERA

ESTA SITUADA FRENTE AL PARQUE CENTRAL, CALLE DEL TRANVIA, EDIFICIO DE DOS PISOS.

Teléfono 762 — Apartado 449

W. R. Grace & Co.

San Francisco - New York - New Orleans

Importadores y Exportadores

Dan adelantes liberales sobre consignaciones de CAFE y CACAO y solicitan muestras de café para compras

OFICINAS: PASAJE CENTRAL

Teléfono 769 **Apartado 1076**

Este documento es propiedad de la Biblioteca Nacional "Miguel Obregón Lizano" del Sistema Nacional de Bibliotecas del Ministerio de Cultura y Juventud, Costa Rica.

Notas de Instrucción Pública

Será Director de la Escuela de Alajuelita don Francisco Quesada.

Fué nombrado maestro de Diriá don Julio Ceferino Solera.

En Nicoya ha sustituído a la maestra Rafaela Enríquez, don Virgilio Camaño.

Para Santo Domingo irá como maestro don José Villalobos.

En estos días habrá una reunión de Inspectores en Puntarenas. Se dice que asistirá el señor Secretario de Instrucción Pública.

En Río Segundo ocupará una plaza de maestra la señorita Silvia Alvarez.

La señorita Otilia Arce Solano será nombrada maestra de Orotina.

Siguen los cacos y los tiritos

Serían poco más o menos las 2 de la madrugada cuando un sujeto, embozado en una pañoleta negra, se dirigió por una calle del Pacífico. De pronto se detiene, mira hacia todos lados, como si tratase de ver quién le seguía, y luego prosigue la marcha en dirección a la residencia de la familia Peña.

Una vez cerca de aquella casa hace un rodeo y se introduce en el interior.

La familia en aquellos momentos se encontraba entregada al sueño, pero pocos momentos después el señor Jenaro fué despertado por ciertos ruidos que provenían de la cocina.

Eso llamó su atención y, pensando que en estos tiempos no hay que andar con pies de plomo, y mucho menos sabiendo que en la capital se ha desarrollado una plaga de rateros, se tiró de la cama y, en paños menores, revólver en mano, se dirigió a las habitaciones del interior.

Al tratar de abrir la puerta que da a la cocina, vió claramente a un sujeto que se ocupaba de empaquetar lo que se iba a llevar.

Al verse sorprendido huyó, poniéndose a salvo en dos brincos. Pero el señor Peña, para amedrentar al caco, disparó dos tiros al aire.

Las fiestas de Puntarenas

Las fechas designadas para celebrar las fiestas cívicas de Puntarenas han sido adelantadas, por acuerdo de la Municipalidad de aquella ciudad.

Serán los días 13, 14, 15 y 16 del presente y el adelanto obedece a que el domingo 18 es el designado para la gran manifestación de adhesión y simpatía al señor Presidente Provisional de la República.

En Puntarenas como en el resto de las poblaciones reina inucitado entusiasmo para tomar parte en la manifestación y a eso obedece el haber anticipado dos días la fecha de las fiestas.

SUFRIMIENTOS REMEDIABLES DE LA MUJER

A cada hora del día la mujer siente uno ú otro achaque que la molesta.

Y en la mayoría de casos las mujeres se hacen de cuenta que sus sufrimientos son naturales y que tienen que soportarlos con paciencia. Continúan ocupándose en sus oficios de casa y atenciones de familia, descuidando su debilidad que consideran muy natural y característica de su sexo.

Es ese el error que cometen muchas mujeres. No es natural ni necesario que las mujeres estén siempre padeciendo.

Puede ser que esté Ud. realmente enferma y que los riñones sean la causa con las consiguientes consecuencias. Los residuos y venenos que los riñones debieran eliminar se quedan en el sistema y atacan los tejidos, nervios y coyunturas, causando flojedad, mareos, nerviosidad, dolor de espalda y lomos, arenilla, piedra, hidropesía, debilidad de la vejiga, somnolencia, reumatismo y ciática.

No abandone Ud. los riñones. Présteles Ud. el auxilio que piden al primer indicio de que andan mal.

Las Píldoras de Foster para los riñones son exclusivamente para los riñones y vejiga, y si se toman en tiempo calman y sanan las delicadas membranas de los riñones, limpian las vías urinarias y hacen que los riñones reasuman su actividad y que expulsen del cuerpo los venenos que han venido causando tanta miseria.

Las Píldoras de Foster para los riñones se hallan á la venta en todas las boticas.

SE ENVIARA MUESTRA GRATIS. FRANCO PORTE A QUIEN LA SOLICITE.

FOSTER-McCLELLAN CO., Buffalo, N. Y., E. U. de A.

EL LIBRO QUE SE PRESTA

¿Se puede prestar un libro? Mejor dicho: ¿Se debe prestar un libro? Mejor aún: cuando se presta un libro ¿se obra bien o se procede mal? De los tres modos que formulemos la pregunta, a primera vista parece la pregunta una tontería. Desde el instante en que una persona adquiere con su dinero el ejemplar de una obra, este ejemplar le pertenece, es suyo, y puede hacer con él cuanto le venga en gana: archivarlo, encerrarlo, romperlo, convertirlo en papel de envolterio o venderlo al peso, para que se transforme en cartón: lo que quiera. No hay ningún precepto social ni legal que ponga cortapisas al libre uso de la propiedad particular. ¿Por qué ha de ser un libro de peor condición que un paraguas o que unos pantalones? La prueba de que no lo es está en que personas dignísimas, que considerarían bochornoso pedir prestados a un amigo de mayor intimidad un paraguas o unos pantalones, encuentran perfectamente lícito y discutible solicitar el préstamo de un libro del primer conocido con quien han cruzado media docena de palabras. ¿Quién, a no ser un caso de extrema necesidad, es capaz de pedir 14 pesos? ¿Qué opinión formaríamos de un señor que de buenas a primeras, en medio de la calle, nos dijera que lo invitáramos a comer? Y, sin embargo, este señor dignísimo, este caballero pundonoroso que antes se moriría de hambre que cometer la bajeza de aceptar el préstamo de una comida, de cinco pesos o de un sombrero, nos pide con la mayor tranquilidad un libro, y nosotros encontramos la petición tan natural que rara vez nos atrevemos a negarla, aún con la sospecha de que el tomo desaparezca para siempre de nuestra librería. **Libro prestado, libro perdido.** Todos sabemos la verdad de esta máxima. Y, a pesar de saberla, todos pedimos libros y todos los prestamos.

MUNDO ESCOLAR

Noticulas escolares

Don Carlos Pacheco no aceptará la plaza q' se le ha asignado en la Uruca.

—El Inspector don José R. Merino tiene ya listo y revisado por la superintendencia su planta de empleados para el circuito 3o. de esta provincia.

—Se rumora que se hará una nueva división de circuitos, pues el trabajo es enorme.

—Doña María Luisa Quirós de Salazar trabajará en la escuela de don Angel Orozco.

—Don Javier Carranza ha ocupado una plaza en la misma escuela.

—Se separó de la enseñanza oficial para continuar en la privada don Macabeo Vargas.

—Don Alfredo Morales desempeñará las clases de música y canto en el Liceo de Costa Rica. Celebramos la adquisición de ese colegio.

—Parece que un alto empleado de la Dirección de Obras Públicas encontró muy peligrosa la casa que ocupa la Escuela Mixta de la Sabana. La señorita Cantillano está quejosa de este local.

—Don Rogelio Solano ocupará la dirección de la Escuela de varones de Puntarenas.

—Don Fco. Gómez Alizaga no ha aceptado ni la dirección de Pacayas ni la de Juan Viñas.

—Algunos de los directores de San José, (uno de los más competentes), suplicó que no le nombraran maestro de Trabajo Manual. Son sus razones la falta de taller, de herramientas, de materiales y sobre eso, la mala reglamentación que tiene esa asignatura.

—Todavía hay matrícula en la Escuela "Juan Rafín", que es muy espaciosa y contra temblores.

—Se trata de conceder una pensión muy justa a la señorita Paulita Cordero, quien sufre penosamente de la vista.

—En el Almacén Escolar se puso a la venta el Silabario de don Porfirio Breñes.

—En esa librería hay gran actividad; se han despachado más de 150 listas de útiles para las escuelas del Guanacaste, Puntarenas y Alajuela.

—En los dos planteles que ocupan el Edificio Metálico, ya no hay sitio, pues se agotó la matrícula.

—Uno de los comisarios escolares ha sido dado de alta en el servicio de las armas.

—Como que el Doctor Solón Núñez dejará su puesto de Médico Escolar para aceptar una elevada posición en el Departamento de Anklostomiasis.

—Los trabajos de reparación del Edificio Mauro Fernández van un poco lentos.

—Sería conveniente que la Junta estableciera el correo escolar para el servicio de los formularios de ausencias. Estas cédulas podrían ser enviadas cada tarde a la Comisaría Escolar por los directores y ser distrubuidas por los comisarios.

—Dicen que una maestra está muy disgustada porque le asignaron un 5o. grado y que tal vez renuncie su plaza.

—Continuarán funcionando las instituciones circunscolares.

—La señorita Herminia Zamora servirá en la Escuela de la señorita Fidelina Brenes.

—A la niña Anita Tristán se le dió un 4o. grado para aleccionarlo este año con su batitual constancia y nunca desmentida competencia.

Una nota sobre la educación de la mujer, como base para su felicidad futura

La sana razón concibe que la educación es el termómetro ideológico que marca con exactitud la importancia de la sociedad en que se vive.

La Educación es la fuerza que dirige a la Humanidad por los senderos del Bien, la Virtud la Perfección y la Ventura. En el hombre es una ley imprescindible; en la mujer es una necesidad imperiosa, porque es para ella lo que el perfume a las flores, la virtud que disimula sus defectos. La educación es la gracia perdurable, y el donaire que revelan el valor intrínseco que la encaminan a triunfar en la conquista de la dicha que le presenta el porvenir luminoso en que sueña. Cuanto más educada es la mujer, más bella, más encantadora y más amable aparece ante los ojos de sus admiradores.

Las mujeres educadas tienen más derecho a aspirar justamente a la felicidad del porvenir. Sólo esas mujeres bellas por su propia representación y por su alma superior tienen derecho a soñar en el Paraíso encantado; sólo esas mujeres soñadoras bellas, virtuosas y divinas ven destacarse ante sus ojos un cielo de nácar y de rosas. Esas mujeres respiran una atmósfera vivificante y pura, perfumada con el aliento de la eterna Ventura. La vida que se desliza en este medio ambiente es fecunda, civilizadora y humana. En cambio las mujeres muy coquetas, aún cuando se ilustradas, son el reverso del medallón social: están confinadas por la suerte, siempre triste, siempre adversa, a cumplir en la sombra su misión sagrada; y puede decirse que son la nota característica en el concierto mundia: y hasta presumo que están al nivel de los hombres ignorantes, viciosos y nulos que tienen ora la **virtud** del dinero, ora el **imán** de la posición social a la que les elevó esa misma **virtud** el capricho, el favoritismo o la intriga...

El poeta, siempre soñador, visionario siempre, ama todo cuanto es armónicamente bello...

Después del poeta, todos los hombres aman con la poesía de los animales. Pero la mujer se ha condenado a perecer asfixiada en los anillos infames de la serpiente del **Dinero**

Para salvarse necesita leer y releer concienzudamente el libro, siempre abierto, de la Naturaleza, y estudiar los cuadros que se dibujan en mil frentes pálidas...

La Vanidad y el Orgullo signos de la Perdición y la Ignorancia, hacen de la mujer, en vez de un **Idolo**, una **Esclava**. Felizmente todavía hay mujeres inteligentes que penetran lo del Hondo enigma de la vida, no creen ya en la Gloria fementida que les ofrece el cautivador amuleto: **El Dinero**; al contrario, viven indestructiblemente a veces sacrificándose, con su virtud, pero huyen de la vida recreativa del **Infierno**...

Pero la Virtud está proscrita... El bello sexo, como las mariposas nocturnas, tiende a perecer abrasado por las llamas...!

J. FIGUEROA HERNANDEZ

Nombramientos de maestros

PROVINCIA DE CARTAGO

CIRCUITO PRIMERO

Cartago. — Ciudad

Escuela de Varones "Jesús Jiménez"

Don Aniceto de la Mota III A, maestro, en sustitución de don Jorge Guier A., quien pasa a otro puesto.

Don José Saturnino Rojas, maestro, agregado, en sustitución de don Alfredo Monje.

Don Manuel Barquero, agregado, maestro reemplaza a la señorita Rosa Hernández quien renunció.

Escuela de Niñas "Jesús Jiménez"

Señorita María Francisca Ortiz, IV B, maestra, en lugar de la señorita Lidia Mata, quien servirá en otra escuela.

Señorita Heliodora Ortiz, V B, maestra, en reemplazo de la señorita Blanca Mora quien servirá en otra escuela.

Escuela de Párvulos

Señorita Lidia Mata, IV B, maestra, en lugar de doña Francisca Alvarado de Monje.

Escuela de Párvulos

Señorita Blanca Mora V B, maestra, en sustitución de la señorita Heliodora Ortiz.

Señora María Luisa Quesada de Piedra, V B, maestra reemplaza a la señorita Esperanza Valerín, quien servirá en otra escuela.

Alto de Araya. — Paraíso

Don Herminio Corrales, agregado, maestro, en sustitución de don Juan Chaves Solano.

Birrisito. — Paraíso

Don Rómulo Corrales, III B, maestro en sustitución de don Ramón Fonseca, quien servirá en otra escuela.

Cachí. — Paraíso

Doña Belén Méndez de Quirós, IV B, Directora, reemplaza a don Juan José Ramírez.

Don Ramón S. Brenes agregado, maestro.

Concepción. — La Unión

Señorita Rosa Ramírez, V B, Directora y maestra en sustitución de don Otoniel Fonseca, quien se ocupará en otra escuela.

Guatuso. — Paraíso

Señorita Julia Víquez, agregada, maestra, en reemplazo de don Esteban Araya.

Hereidero. — Cartago

Don Ceferino Calderón, agregado, Director y maestro.

Don Bernardo Orozco, III B, maestro en lugar de don José María Ramírez.

Don Euriceno Hernández, agregado, maestro, en sustitución de don Juvenal Pérez.

La Unión. — Villa

Escuela de Varones

Don Otoniel Fonseca, II B, maestro, reemplaza a la señorita Rosa Ramírez, quien se ocupará en otra escuela.

Don Pedro Durán, agregado maestro, en lugar de doña Amalia Vargas de Fonseca.

Escuela de Niñas

Señorita Micaela Ramírez, agregada, maestra, en lugar de doña Marta Fonseca de Abarca.

Los Angeles. — Cartago

Escuela de Varones

Señorita Esperanza Valerín, V B, maestra, sustituye a doña María Luisa Quesada de Piedra.

Escuela de Niñas

Señorita Graciela Coto IV B, maestra, en lugar de la señorita Francisca Amador.

Orosi. — Paraíso

Doña Francisca Alvarado de Monje, III B, Directora y maestra, en lugar de don Rómulo Corrales, nombrado en otra escuela.

Don Alfredo Monje, V B, sustituye a doña Nicolasa Murillo de Venegas.

Paraíso. — Villa

Escuela de Varones

Don Ramón Fonseca, III B, maestro, en lugar de la señorita Mariana Redondo, agregada.

Don Vicente Bianquini, agregado, maestro, sustituye a don Miguel Picado.

San Isidro. — Cartago

Señorita Clemencia Monestel, agregada maestra, en sustitución de don Juan Vindas.

San Nicolás. — Cartago

Don Juan José Ramírez, III B, maestro, reemplaza a don Ceferino Calderón.

San Ramón. — La Unión

Señora Marta Fonseca de Abarca, III B, maestra, sustituye a don Pedro Durán.

Tablón. — Cartago

Don Manuel Coto U., agregado, maestro, en sustitución de don Horacio Sanabria.

Tobosi. — Cartago

Don José Manuel Láscarez agregado, Director y maestro, en sustitución de don Ramón S. Brenes, ocupado en otra escuela.

Señorita Brígida Barahona, IV B, maestra, sustituye a la señora Caridad Oreamuno de Brenes, agregada.

Urasca. — Paraíso

Señorita Matilde Villalobos, agregada, maestra en lugar de don Mario Masís.

CIRCUITO SEGUNDO

Aquiares. — Turrialba

Señora Oliva Pacheco v. de Vargas, III B, Directora y maestra.

Señorita Berenice Chaverri, agregada, maestra, plaza nueva.

Capellades. — Alvarado

Doña Virginia Amador de Mata, IV B maestra plaza nueva.

Señor Rubén Hernández, agregado, maestro, en sustitución de la señorita Elia Cordero, trasladada a otra escuela.

Cipreses. — Oreamuno

Señorita Sara Castillo, V B, maestra en lugar de don Rafael Araya, ocupado en otra escuela.

Chis. — Jiménez

Don Vidal Arias agregado, maestro, plaza nueva.

El Carmen. — Cartago

Don Rafael Araya V B, Director y maestro sustituye a la señora Oliva P. v. de Vargas.

Señorita Rosalía Brenes, III B, maestra, en lugar de la señorita Frollana Acuña.

El Sitio. — Jiménez

Señorita Damiana Quesada, agregada Directora y maestra, en reemplazo de la señorita Anita Quesada, quien renunció.

Don Santana Quesada, agregado, maestro.

El Yas. — Paraíso

Don Zacarías Arrieta, III B, maestro, en lugar de don Rubén Hernández, agregado.

Irazú. — Alvarado

Doña Rosa Bejarano de Jiménez, agregada maestra, en sustitución de doña Lastenia Sánchez de Madrigal quien renunció.

Juan Viñas. — Villa

Escuela de Varones

Don Emilio Navarro, II B, Director.

Señorita Mercedes Montero, III B, maestra, en lugar de la señorita Emma Baudrit, ocupada en otra escuela.

Don Mauro Quesada, V B, maestro, sustituye a don Guillermo Amador.

Escuela de Niñas

Señorita Ester Ortiz, III A, Directora.

Doña Sara Zeledón de Arias, IV B, maestra en lugar de don Raúl Cordero.

Señorita Micaela Perdomo, agregada, maestra.

Doña Ada Ugalde de Quesada, agregada, maestra, plaza nueva.

La Gloria. — Jiménez

Don Guillermo Amador, IV B, Director y maestro.

Doña Angelina Ghiselini de Amador, agregada, maestra, en lugar de la señorita Maximiliana Salas, quien renunció.

Llano Grande. — Cartago

Doña Leonor Córdoba de Boza, agregada, maestra, en sustitución de doña Carlota de Baldrich, quien renunció.

Pacayas. — Alvarado

Don Francisco Gómez Alizaga, I A, Director, en lugar de don Emilio Navarro.

Doña Zelia Sáenz de Chaves, V B, maestra, sustituye a la señorita Sara Castillo.

Don Leoncio Chaves, agregado, en reemplazo de la señorita María T. Falas, quien pasa a otro circuito.

Potrero Cerrado. — Oreamuno

Señorita Frollana Acuña, V B, maestra, sustituye a dña Máxima Valerín de Alfar, agregada.

San Francisco de Tuis. — Turrialba

Don Valdemar Contreras, V B, maestro, plaza nueva.

San Juan. — Turrialba

Don Respicio Calderón, agregado, maestro, en lugar de doña Sara Z. de Arias.

San Pablo. — Oreamuno

Señorita Liduvina Jiménez, agregada maestra, sustituye a doña Rosa Bejarano de Jiménez nombrada en la escuela de Irazú.

San Rafael. — Oreamuno

Don José M. Ramírez Solano, V B, maestro, en sustitución de dña Ester Hernández, agregada.

Santiago. — Paraíso

Doña Lastenia Chinchilla de Madrigal, III B, maestra, en reemplazo de la señorita Belén Alpízar, agregada.

Santa Rosa. — Turrialba

Don J. Jesús Aguilar agregado, Director y maestro, reemplaza a don Respicio Calderón.

Don Ramón López, agregado, maestro.

Tierra Blanca. — Cartago

Don Raúl Cordero, IV B, Director y maestro, en lugar de don Abelardo Escobedo, quien pasa a otro puesto.

Señorita Elia Cordero, agregada, maestra, sustituye a la señorita Elvira Poveda, quien renunció.

Doña Máxima Valerín v. de Alfaro, agregada, maestra.

Turrialba. — Villa

Señora María Lucrecia Albán de Morales, V B, maestra, en sustitución de don Valdemar Contreras.

Don Joaquín Calderón, agregado, maestro.

Don José Hang Guzmán, agregado, maestro, plaza nueva.

MAESTROS ESPECIALES

Juan Viñas. — Villa

Doña Juana S. de Solano, III C, maestra de Cocina en la Escuela de Niñas, plaza nueva.

Señorita Ester Ortiz, III C, maestra de Canto recargo.

La Unión. — Villa

Señorita Sofía Casal, II B, maestra de Canto en ambas escuelas.

Circular de la Oficina Auxiliar de la Junta Calificadora

San José 6 de marzo de 1917.

Señor Inspector de Escuelas de.....

Le acompaño 20 fórmulas de hojas de servicio a fin de que las distribuya entre los maestros ordinarios y especiales de su circuito con títulos o certificaciones, con el objeto de que completen su hoja con los servicios prestados de 1909 a 1916, ambos inclusive. Necesito estos datos lo antes posible para ir preparando la formación del nuevo escalafón. Ruego a usted advertir a los maestros lo mucho que les interesa suministrarlos, pues de lo contrario no será posible incluirlos o por lo menos, tendrán que aparecer con menor número de años de servicio, lo que no dejaría de lesionar sus derechos. Asimismo le suplico que el trabajo sea verificado con toda escrupulosidad y exactitud, a fin de que no sean rechazadas las hojas al ser revisadas en esta oficina. Una vez listas estimaríale recogerlas todas y enviármelas. Los maestros que durante las vacaciones pasadas, hubieren ya completado su hoja se abstendrán de repetirlo.

Soy de usted muy atto. y S. S.,

SALVADOR VILLAR

Jefe de la Oficina

Matrícula en el Colegio Superior de Señoritas

A las 3 de la tarde había en el Registro de Matrícula inscritas 88 niñas.

Hay además 70 solicitudes de padres de familia pidiendo dispensa de derechos de matrícula.

Muchos padres están pendientes de la gestión que se ha iniciado para establecer las secciones normales en este Colegio sin perjuicio de las que puedan quedar en Heredia para matricular a sus hijas.

En la Escuela de la Estación

Hasta las 2.30 había inscritos en esta escuela 140 niños, lo que es número suficiente si se toma en cuenta que es mixta.

Naturalmente, hay espacio allí para más niños.

Según parece, se ha dotado esa escuela con unos pupitres individuales que habían sido pedidos para el Colegio de Señoritas y q' no pudieron aprovecharse por su pequeño tamaño.

"LECTURAS ESCOGIDAS"

Revista mensual de Literatura, Ciencias, Modas, Consejos útiles, Economía doméstica, Recetas, etc. Se publica el primero de cada mes, constando cada uno de sus números de una cubierta en tres colores y de 20 a 30 páginas, varias de ellas con selectos grabados.

Consecuente con su título, que es al propio tiempo su programa, **"LECTURAS ESCOGIDAS"** reproduce, por medio del fotograbado, los sucesos importantes que atraen la atención general, retratos de los personajes de reconocida notoriedad.

La sección literaria, crónicas, novelas, cuestiones de Modas, de economía y de cocina, contribuyen eficazmente a hacer de esta publicación una verdadera enciclopedia del **Hogar.**

Los abonados o compradores tienen derecho, **cada mes,** a una participación **gratuita** en los sorteos de **la Lotería del Asilo Chapuí.** El suscriptor de un abono por un año (o sea ₡ 3.00), tiene derecho al envío **gratis** de un pote de **Crema para el cutis** (valor ₡ 2.00). Se remite el número de Marzo a razón de ₡ 0.25 en Sellos de Correos. Solicitamos vendedores en todas las ciudades y pueblos de alguna importancia; Dirección **VICTOR FORENVILLE,** apartado No. 125, **SAN JOSE.** En el número de Abril encontrarán las señoras infinidad de preciosos modelos para toda clase de vestidos de fácil confección en la casa.

COMPRE USTED UN NUMERO DE "LECTURAS ESCOGIDAS" Y SE CONVENCERA DE QUE ES LA MEJOR Y LA MAS ARTISTICA DE LAS REVISTAS COSTARRICENSES.

De venta: en SAN JOSE: Librerías Trejos Hermanos, Alsina, Jaime Tormo; en CARTAGO: Alejandro J. Bonilla; en PUNTARENAS: Upiano Fonseca; en LIMON: Gordon.

(Specimen de los grabados)

Novedades literarias. -- ¡Exito de librería!

LA ESFINGE DEL SENDERO, de Jenaro Cardona, y **LA CASA DE LOS CUERVOS,** de Hugo Wast, ambas novelas han sido premiadas en un concurso de novelas del Ateneo Nacional de Buenos Aires con un premio de pesos 5.000 y pesos 10.000, respectivamente. —El precio de la **ESFINGE DEL SENDERO** es de **₡ 3.75;** por correo, **₡ 4.10.** El precio de **LA CASA DE LOS CUERVOS** es de **₡ 3.00;** por correo, **₡ 3.20.** — Recomendamos a nuestros lectores hagan pronto sus pedidos por quedar pocos ejemplares. — De venta en la **LIBRERIA ESPAÑOLA, IMPRENTA, ENCUADERNACION, FABRICA DE SELLOS DE HULE Y RELIEVES, DE MARIA V. DE LINES.**

Este documento es propiedad de la Biblioteca Nacional "Miguel Obregón Lizano" del Sistema Nacional de Bibliotecas del Ministerio de Cultura y Juventud, Costa Rica.

En busca de "Simpatía"

Informa un cablegrama de hoy, procedente de Washington, que el ex-Presidente Licenciado Alfredo González Flores, conferenció con el Secretario de Estado, señor Roberto Lansing, y que éste le aseguró que el Gobierno del señor Tinoco no será reconocido por los Estados Unidos.

Para nosotros, que dependemos del cable para estar al tanto de los acontecimientos importantes, esa noticia es causa de verdadera sorpresa, pues ni siquiera sabíamos que el señor González estuviera en Washington.

En efecto, bien convencidos estábamos de que el ex-mandatario costarricense se hallaba quieto y tranquilo en la Habana, fumando buenos puros y paseándose pacíficamente por el alegre Malecón; y que habiendo abandonado toda esperanza de volver al poder ya no aspiraba a vivir otra vida que la de un solterón acomodado, joven, físicamente atractivo, y con el corazón amargado por las tristes decepciones de esta ingrata existencia.

Peso nada de eso. El abogado herediano no hizo en la Perla de las Antillas más que una corta escala para recobrar fuerzas y continuar su viaje hasta llegar a Washington y poder contar al piadoso Tío la mala pasada que en tierra de Tiquicia le hiciera su ex-Ministro de la Guerra.

¿Por qué no se dirigió el señor González a Lima, a Santiago o Río de Janeiro, a Buenos Aires o a México? Allí tiene Costa Rica no sólo Gobiernos amigos sino Gobiernos hermanos, con los cuales el pueblo costarricense no ha tenido, que sepamos, desavenencia alguna.

Irse a Washington en busca de... consuelo en el preciso momento en que Costa Rica tiene con los moradores de la Casa Blanca, ciertos asuntillos pendientes, nos parece una gran falta de tino. A no ser que el viaje del ex-Presidente tenga por objeto arreglar con el Gobierno norteamericano los problemas centroamericanos, y arreglarlos a entera satisfacción de Centro América...

En ese caso bien pudiera suceder que el señor González saliese trasquilado, dejando en Washington su lana.

Qué costumbre más fea eso de ir a quejarse a los que nada tienen que ver en los asuntos de Casa!

Y lo peor es que el que se queja, por lo general siempre espera que le compadezcan y si es posible que lo atiendan, y como en este mundo todo se paga...

En fin!

MARIO RIBAS

Editorial de LA PRENSA de El Salvador del 21 de febrero.

Hechos de sangre en San Pedro de Montes de Oca

El domingo al medio día tuvo lugar en SanPedro de Montes de Oca un hecho de sangre resultando herido dón Aníbal Alvarado, mandador de la finca de don Francisco Montealegre.

Trabajaba allí como peón Delfín Acuña, vecino de Fuentes. Este sujeto según parece, tenía disgustos viejos con el mandador, por lo cual le guardaba cierto rencor que más tarde se cambió en deseo de venganza.

Según cuentan, los disgustos provinieron por cuanto que Acuña se llevó de la finca algunas planchas de zinc que más tarde le reclamó Alvarado.

Acuña se disgustó y sostuvieron una acalorada disputa, y por último quedaron disgustados.

El domingo Acuña llegó por aquellos lugares y al ver a Alvarado, le llamó.

Una vez que éste estuvo cerca de Acuña, le preguntó qué era lo que le quería, a lo que le contestó el último:

—Quisiera que arregláramos ciertos asuntos que hay pendientes entre nosotros.

—Yo no veo cuáles son, al menos que quiera recordarme que usted se llevó el zinc.

—No, es que quiero que arreglemos esto...

—Pues yo no tengo que arreglar nada con usted, y como me vuelva a importunar con sus necedades... .

—Con otra cosa le importunaré. No estoy conforme hasta que saldemos cuentas.

—Pues si no está conforme, ¡aquí le va!... Y en aquellos momentos Alvarado dió una bofetada a su enemigo, que se empeñaba en buscar la querella con aquel buen hombre.

Claro, esto no fué muy del agrado de Acuña quien, montando en cólera, desenvainó el machete y arremetió contra Alvarado.

A los filazos que Acuña le daba el mandador trató de defenderse, pero al fin recibió uno en la mano de mucha gravedad pues por poco la pierde.

Cuando Acuña vió que Alvarado estaba herido trató de huír por el interior de la finca, pero la casualidad hizo que en esos momentos otro peón viniera en sentido contrario a la dirección de Acuña, y le capturó, siendo entregado a la policía.

Alvarado fué trasladado a la capital, y en la Casa de Salud del doctor Rodríguez se le atendió hábilmente.

La herida tardará en sanar 40 días.

Gira campestre

El domingo 4 a las 6 de la mañana, una alegre cabalgata se dirigía a la villa de Santa Ana a pasar allá uno de esos días de campo que deja imborrables recuerdos en el ánimo de quienes asisten.

Vimos desfilar, a modo de amazonas a doña Francisca de Ortega y las señoritas Ana Rosa Chacón, María Ortega, Trinidad Ortega y Josefa Sáenz, quienes gozaban de la grata compañía de los caballeros don Juan Arias, don Manolo y don Eloy Ortega, don Joaquín Llociá, don Fernando Barrenechea y don José Payeras.

A eso de las 10 de la mañana llegaron al Salitral, en donde la señora de don Jesús Porras amablemente les obsequió un espléndido almuerzo, no decayendo, entre los concurrentes, la alegría y la charla, habiéndose tomado varias fotografías.

Después de recibir las atenciones de distinguidas familias de Santa Ana dispusieron regresar, llegando a San José a las 6 y media de la tarde.

Por esas calles

Gran estruendo.

Fue el que se dejó oír por la calle quinta, entre avenidas diez y doce, debido al hundimiento del techo de una casa de propiedad del señor Carlos Centeno.

Según parece la casa en referencia se encontraba en estado ruinoso y no pudo resistir el peso del tejado.

No hubo desgracia personal que lamentar.

Vaya con unas entretenciones.

Por la calle de la Sabana caminaban dos trasnochadores que al llegar al lugar de un poste del alumbrado público tuvieron la humorada de derrivar un acumulador de la luz eléctrica.

Esto lo llevaron a cabo con piedras que cogían de la calle. El policial de línea y otras personas les vieron, pero no les fue posible capturar a aquellos trasnochadores que se divertían de modo tan caprichoso.

Por Centro América

EL SALVADOR

San Salvador, 4.—A bordo del vapor "Salvador" llegó al puerto de la Unión el Lic. don José Astúa Aguilar, agente confidencial del Gobierno que preside el generol don Federico A. Tinoco.

—El Gobierno de Gran Bretaña prohibió la importación de café.

—El turno celebrado en el barrio del Calvario, a beneficio del templo del mismo, estuvio muy concurrido.

—Regresó de Guatemala el Lic. Echeverría Vidaurre, acompañado del nuevo Secretario Lic. don Roberto Lawrenthal.

LA PRENSA

San Salvador, 4.—La Corte de Justicia Centroamericana falló a favor de El Salvador en la demanda contra Nicaragua con motivo de la concesión a Estados Unidos de una estación naval en el Golfo de Fonseca.

—Anoche llovió muy fuerte, durando la lluvia hasta las primeras horas de la madrugada.

DIARIO DEL SALVADOR

San Salvador, 4.—Regresó de Guatemala el Ministro de aquella República ante el Gobierno de El Salvador señor Echeverría Vidaurre, acompañado del Secretario de la Legación. En Acajutla furon objeto de atenciones por parte de las autoridades del puerto.

—Llegó de California el doctor don Francisco Dueñas.

—Un grupo de jóvenes tiene en proyecto la fundación de un Club Social que se denominará "Casino Juvenil."

—El "Diario del Salvador" publica un interesante juicio sobre el Mensaje del Presidente don Carlos Meléndez.

DIARIO DEL SALVADOR

HONDURAS

Tegucigalpa, 4.—La fiesta de los tipógrafos se celebrará este año con gran entusiasmo.

—Murió en Comayagua doña Julia Herrera v. de Mass.

—En Santa Rosa reanudó la publicación el periódico "El Occidental".

—En breve partirá para El Salvador don Alberto Uclés y su señora esposa.

—En la calle del Comercio de esta ciudad abrió un establecimiento de importancia el doctor don Frank Lino Morales, con el nombre de "Las Novedades".

NUEVO TIEMPO

Tegucigalpa, 4.—Falleció en Juticalpa don Wenceslao Colg.

—A propuesta del Poder Ejecutivo el Congreso prorrogó ayer las sesiones.

—Los señores don Antonio y don Augusto Monterroso y el escritor don Manuel Ramírez partieron para "La Ceiba".

—En el último sorteo de la lotería de Beneficencia obtuvo el premio de cinco mil pesos el hijo mayor de don Alfonso Núñez, de Choluteca.

—El Congreso decretó un fuerte impuesto a la exportación de cueros y pieles.

—El premio mayor de la Lotería de Beneficencia que se jugará en el mes de abril próximo, será de diez mil pesos.

—El ingeniero don Julio Membreño contraerá matrimonio con la señorita Julia Alvarado.

NUEVO TIEMPO

Ferrocarril al Pacífico

El nuevo itinerario

El itinerario que rige en el Ferrocarril al Pacífico desde el día 1o. del mes en curso, no dió el resultado práctico que se propuso el señor administrador al establecerlo.

Tanto de Puntarenas como de los pueblos de la línea férrea recibimos con frecuencia cartas poniendo de manifiesto los perjuicios que sufre el comercio y pasaje.

La salida de Puntarenas del tren a las seis y media de la mañana obliga al viajero a levantarse a las cinco y media, pues el aseo de su persona y el desayuno, demandan una hora. La conducción del equipaje a la estación presenta sus inconvenientes; el viajero ha menester de contratarlo el día anterior con faquines o carretones, pagando el doble o triple de lo acostumbrado, exponiéndose a que quien ha de hacerle el servicio no se presente, como ocurre con frecuencia en los puertos, dada la indolencia de la gente hija de los climas ardientes.

Examinando el asunto bajo otro aspecto, Puntarenas es una población pequeña, que no cuenta con suficientes recursos para hacer frente a las necesidades de los viajeros, en una hora determinada. La población flotante, la que vive en hoteles de primera y segunda clase, es muy pequeña, excepto los meses de verano, y aun en éstos sí grande es bastante irregular no permitiendo esa circunstancia que aquellos establecimientos tengan en almacén depósitos de provisiones.

Con el itinerario antiguo llegaba el tren de pasajeros a Puntarenas a las dos y media de la tarde. Esto permitía al dueño de hotel conocer el número de personas que se sentarían a la mesa en las horas de comida y comprar la cantidad necesaria de víveres para el gasto de aquel día. Hoy llegan los trenes a las seis y media; como los dueños de hotel no conocen el número de personas que han de solicitarles hospedaje, no se aventuran a preparar comida para veinticinco o más personas, porque muy fácilmente se quedarían con ella. Así, los que viajan en trenes ordinarios, si son muchos, corren el riesgo de quedarse sin comer el día que llegan a Puntarenas.

Respecto a la correspondencia, como ésta la conduce el tren de pasajeros llega a manos de los destinatarios de siete y media a ocho de la noche.

Fué deseo del señor Administrador del Ferrocarril al Pacífico facilitar a los viajeros de Puntarenas y poblaciones de la línea férrea, la llegada y salida de San José en un mismo día. Esto pudiera ser cómodo para los que viajen por distracción, que serán muy pocos, ninguno. Los que vienen a negocios, que son la mayoría, han de quedarse forzosamente por lo menos un día en San José, pues llegando el tren a la estación de esta ciudad a las doce del día y saliendo a la una y cuarto de la tarde, la hora y quince minutos que media sólo puede aprovecharse para almorzar.

En cuanto a la estancia en San José de los viajeros del Pacífico, las cosas quedan igual; el perjuicio lo sufren en Puntarenas y pueblos de la vía férrea.

Creemos que el itinerario actual ha sido establecido como prueba y no habiendo dado resultados satisfactorios, el señor administrador del Ferrocarril al Pacífico, atendiendo las indicaciones que hacemos, establecerá el antiguo, en bien de los viajeros y de aquellos que tienen intereses creados en Puntarenas cuya prosperidad depende de los trenes.

Telegramas rezagados

en la oficina de Puntarenas durante el mes de febrero de 1917

Pablo Sevilla (2), Barrio de Candelaria; Manuel Bustos, San José; María Castro, San Ramón, Santiago Durán, San José; Emilio Gallo, Sardinal; Belisario Cáceres, Tenancigo; Maximina Salas, San José; José María Chavarría, Colorado; Yeatman (vapor "San José"), Limón; Joaquín Meza, San José; José Avendaño (Legación Salvador), San José; Carlos Obando (faquín), Orotina; Ana María de Calderón, Palmira; Rosa Castro L., Limón; Celso Sancho, San Vicente; Julio Escalante, Tempate; Josefa Umaña, Cañas; Dr. Salado Alvarez, Cartago; Olga de Bonora, Santa Ana; Ricardo Barreto, Chinandega; Capitán San José (c). Alvarado, San Juan del Sur; José Castro Carazo, San José; Virgilio Obando, San José; Pedro Romero, Managua.

NOTA: Todos estos despachos están depositados en la ventanilla de la Oficina Central de Telégrafos para que el interesado pase a recogerlos.

"Chacalines"

Es el título de una revista minúscula, dos veces mayor que un librillo de papel de fumar, editada por "La Lectura Barata", de la cual es propietario nuestro amigo don Jaime Tormo.

Chacalines, como su nombre indica, está consagrada a los niños y en sus páginas trae cuentos y poesías para ser leídos por los párvulitos, amén de chascarrillos y dibujos de fácil comprensión.

La revista se da gratis a los niños que la soliciten, pero a las personas que deseen obsequiar a sus pequeños con lecturas sanas y entretenidas pueden obtenerla por cantidades, a precios sumamente módicos.

El precio de venta que fija "La Lectura Barata" es: 12 ejemplares por ₡ 0.25; 25, ₡ 0.45; 50, ₡ 0.65; 100 ₡ 1.10.

Agradecemos los dos ejemplares que nos han sido remitidos.

La delincuencia infantil

Cada día aumenta en nuestra capital el número de muchachos que se dedican a las fechorías, es decir, que la delincuencia infantil va en aumento de una manera asombrosa.

Ayer tuvimos ocasión de presenciar un acto de esa índole y cuyo autor fué un muchacho de 10 años de edad.

Se encontraba la señora Gabriela Fernández contratando un coche que la condujera a la Estación del Pacífico, cuando se le acercó un muchacho de apellido Mena. Este pequeño con maña y buen tino, logró sacar de un carriel un portamonedas que contenía la suma de 12 colones.

Ya en su poder huyó, pero la señora notó que había sido víctima del robo y gracias a la intervención de un policía, pudo recuperar el dinero pues el chico fué detenido cinco minutos después.

Este se encontraba oculto en una casa desocupada. Cuando se vió en poder de la policía, dijo que lo había hecho porque le habían aconsejado. El caso se investiga, pues parece ser bastante delicado.

Otro acto de delincuencia infantil fué el que llevó a cabo Breciano Romero.

Este muchacho hacía algunos días se venía introduciendo en la propiedad de don Guaresimo Abarca, y se llevaba todo lo que encontraba.

El señor Abarca viendo que ya era mucho lo que desaparecía de su casa resolvió quedarse en ella para ver quién la visitaba.

Anteayer como a las 2 de la tarde, vió que un muchacho se introducía por el solar y con toda tranquilidad se dirigía hacia el interior.

Permaneciendo oculto le dejó hacer, y vió que el pequeño ladrón tomaba un reloj de pared y se lo guardaba bajo la blusa. Luego salió por donde había entrado. El muchacho se dirigió hacia el Norte de la ciudad, con la buena suerte de despistar a Abarca, que no le fué posible alcanzarlo.

¡¡SE ACABO LA IGNORANCIA!! ALQUILANDO OBRAS EN LA SUCURSAL DE LA "LECTURA BARATA", PUEDE LLEGAR USTED A SER SABIO.

Dos notas

UNA OPERACION

Con motivo de practicársele una delicada operación a su hijo, se encuentra en esta capital don Juan Venegas, Presidente Municipal del cantón de Puriscal.

La operación fué practicada con muy feliz éxito por el doctor Pupo. También aprovechará su estadía en esta capital a fin de hacer ciertas gestiones con el Gobierno para llevar a cabo el progreso y adelanto que aquel caballero se ha esforzado en hacer por su pueblo.

AGRADECIDO

Ayer estuvo en nuestras oficinas el Jefe de Carteros don Tobías Guerrero, uno de los que fueron heridos el 27 de Enero.

Ya el señor Guerrero se encuentra casi restablecido, y nos manifestó que por este medio demos las gracias al General don Federico Tinoco y su señora esposa, al señor Director de Correos y a los doctores Hernández y Castro Cervantes, por los desinteresados servicios que le brindaron durante su estadía en el Hospital.

Costa Rica y la Guerra Europea

Por don Ricardo Fernández Guardia

III

L primera noticia de la declaración de guerra causó en Costa Rica verdadero estupor. Nadie quería creerla. Se había llegado, como en todas partes, a imaginar que ya no era posible una guerra entre las grandes potencias europeas. Después de los asuntos de Agadir y de la anexión por Austria de Bosnia y Herzegovina, en los cuales la paz no había naufragado, el libro del señor Horman Angell, "La Gran Ilusión", que había sido muy apreciado por toda la América latina, venía a dar fuerza a esta nueva ilusión. Sin embargo, fue preciso inclinarse ante la terrible realidad. Creíase generalmente en la fácil y rápida victoria de Alemania, y aún los más ardorosos amigos de Francia temían que ésta fuese incapaz de resistir al formidable empuje de la máquina de guerra alemana. La retirada de los aliados, la rápida captura de las plazas fuertes belgas, la partida del Gobierno francés para Burdeos, confirmaron ese temor y acobardaron a los más optimistas. Era el definitivo aplastamiento de Francia, anunciado por los alemanes, y era, al mismo tiempo, la humillación de la raza latina. La victoria del Marne hizo renacer todas las esperanzas, y es cosa curiosa de notar que tan importante acontecimiento no llegó a ser conocido hasta bastante tarde, en toda su extensión.

La violación de la neutralidad de Bélgica levantó la mayor indignación, no sólo a causa del hecho en sí mismo sino también a causa de la vivísima simpatía que sentimos hacia ese país, que es uno de los mejores ejemplos del derecho que tienen a la existencia las pequeñas nacionalidades. Poco crédito merecieron los primeros informes respecto a la conducta de los ejércitos alemanes en Bélgica. Los hechos que se narraban eran tan mostruosos, que se creía fueran cuando menos exageradísimos. Por otra parte los residentes alemanes protestaban con todas sus fuerzas contra las acusaciones lanzadas contra sus compatriotas. "¿Cómo podéis creer, nos decían, en los horrores que se atribuyen a nuestros soldados? Esos soldados son nuestros hermanos. ¿Acaso nos suponéis capaces de asesinar mujeres y de cortarles las manos a los niños?" El argumento, a menudo, hacía su efecto, y sólo cuando ya se publicaron las investigaciones oficiales de los aliados fue que se hizo forzoso rendirse a la evidencia.

No existen en Costa Rica, hablando con propiedad, partidos políticos fundados en diferencias de principios. Entre los diversos grupos que cada cuatro años se disputan el ejercio del poder, con ocasión de las elecciones presidenciales, sería muy difícil señalar barreras que los separasen por cuestión de ideas. Más bien son aglomeraciones heterogéneas y en parte temporales que se forman al rededor de un hombre político, siendo más que otra cosa la personalidad de este hombre el objeto de la discusión. Tan curioso estado de cosas ha tenido sus ventajas, entre las cuales ha sido la principal, la de ahorrarnos las guerras civiles, que han destrozado a tantos países de la América latina, por causa de las hondas divisiones entre conservadores y liberales. Aún la misma cuestión religiosa, que es tan aguda ordinariamente en los países latinos, apenas si se agita de un modo imperceptible. Por lo que atañe a este punto hemos llegado felizmente a una *entente* general, que tiene por bases el *statu quo* y la mutua tolerancia. Por consiguiente la guerra no podría tener una resonancia particular en esos grupos en su calidad de partidos políticos. A este respecto, tan sólo podría formar excepción el pequeño número de clérigos colocados bajo la influencia directa del obispo, que es alemán, como lo es gran parte de nuestro clero, pero aún entre estos clérigos, y no en corto número, los aliados cuentan con ardientes partidarios.

La Manifestación Nacional del 18 de Marzo de 1917

Don Adolfo Cañas, Tesorero del "CLUB 27 DE ENERO" en su oficina, de 8 a 10 de la mañana y de 12 a 4 de la tarde, recibirá las cuotas que los amigos y simpatizadores del actual orden de cosas se sirvan remitir para atender a los gastos de la gran manifestación cívica que hará el país entero el día 18 de marzo en curso.

La mayor prontinud en las remesas facilitará notablemente los preparativos, lo que se recuerda a todos los costarricenses de buena voluntad.

RAFAEL M. GONZALEZ.
Jefe de Organización.

LA PELUQUERIA ESPAÑOLA
Se trasladó
a los bajos del anexo del Grand Hotel Francés, ocupados últimamente por la cantina de C. de Benedictis, frente a La Magnolia. Sus distinguidos clientes y favorecedores encontrarán en la nueva instalación mucha asepsia, amabilidad en el personal y arte en el trabajo.
JOSE TOMAS F.

TEATRO VARIEDADES - Miércoles 7 de Marzo
Hoy gran tanda cómica, después de la retreta, por ALEGRIA y ENHART
Mañana, Jueves 8: grandes estrenos por ALEGRIA y ENHART
En el "Skating Ring", debut de cuatro bailarinas discípulas de ENHART

TEATRO ACTUALIDADES
Hoy Miércoles! Dos tandas! Hoy Miércoles
"La Guerra Europea" 3 partes - "La olvidada"
y dos chistosas películas
Luneta o palco 0.20, una tanda y 0.30 las dos tandas

Este documento es propiedad de la Biblioteca Nacional "Miguel Obregón Lizano" del Sistema Nacional de Bibliotecas del Ministerio de Cultura y Juventud, Costa Rica.

Para Puntarenas salió el joven Luis Vargas Castro.

Ha sido nombrada en la Escuela "J. R. Mora" doña María Luisa de Salazar.

—De Santa Ana vino don Víctor Castro.

—Ya mejoró la niñita de don Eduardo Pochet.

—En Río Grande a encontrar a su familia, que venía de San Ramón, estuvo don Samuel Valverde.

—Don Eduardo Castro Saborío ha ingresado al Club Unión Social.

—Estuvo entre nosotros don Jorge Zamora Ulloa, conocido agricultor sanraneco.

—De San Ramón vino el Dr. Mariano Figueres.

—De Vista de Mar regresó don Rogelio Sandoval Zúniga.

—Tuvimos el placer de ver en su puesto a la señorita Adelina Mora, inteligente maestra de la Escuela "Juan Rafael Mora."

—Ha vuelto de Guadalupe la señorita Adelia Corrales.

—Ayer falleció el pianista don Ricardo Gómez. Nuestro pésame a su familia.

—De San Juan de Tobosi estuvieron los conocidos agricultores don Rafael Mora y don Federico Sibaja.

—De Dota vino don Próspero Mena.

—Ha cambiado un poco el estodo de salud de doña Marta Richmond de Carranza.

—De su temporada de campo regresó doña Juanita v. de Lordly.

—Procedente de Cartago hemos tenido el gusto de saludar en ésta a la distinguida señorita Marta Siebe.

—Regresó de Puntarenas el doctor don José Ma. Castro, a quien saludamos.

—Ha continuado bastante mejor de su delicada salud la distinguida dama doña Juanita Ortiz de Jiménez, lo que celebramos muy sinceramente.

—De Cartago han estado en esta capital las señoritas Elena Troyo y Aída Peralta.

—Algo delicada de salud se encuentra la apreciable señora doña Lucila de Pacheco, cuya mejoría deseamos muy sinceramente.

—Para Santiago sale hoy la señorita Belén Alpízar.

—De Puntarenas regresó el empresario don Francisco Lezama.

—De Tres Ríos regresó la familia del doctor Alvarado.

—Del mismo lugar la señorita Anita Aguilar.

—Para Puntarenas salió don Pedro Ramírez.

—Enfermo de cuidado se encuentra don Roberto Castro Director General de Telégrafos.

—Próximamente llegará al país don Juan de Dios Arce.

—De Oreamuno regresó don Albino Alvarez.

—Continúa enfermo de cuidado el niñito de don Eduardo Pochet.

—De Honduras regresó don León Fernández.

—Próximamente llegará al país, procedente de los Estados Unidos, don Roberto Esquivel.

—Se encuentra delicado de salud don Juan Rafael Quesada.

—De Limón se encuentra en esta capital la señorita Niní Fernández.

La ignorancia de muchos hombres

Siempre se ha sentido en nuestra capital cierta deficiencia en la asistencia a las escuelas. Muchos niños quedan sin asistir a clases no debido a la falta de planteles sino a la poca voluntad de sus padres, que dejan a los hijos en el abandono más lastimoso que se pueda concebir.

Esto lo hemos observado durante muchos años. No digamos de aquellos niños que por su pobreza extrema y por algunas otras circunstancias apremiantes se ven obligados a no asistir a la escuela. Nos referimos a aquellos otros que aunque pobres, al fin y al cabo tienen recursos limitados para recibir la primera instrucción. Muchos de éstos se crían en abandono lastimoso y van creciendo sumidos en la ignorancia, debido al poco interés que se toman los padres por mandarlos a la escuela.

Cuántos niños vemos vagando por las calles; criándose en un ambiente malsano que les obliga a ser víctimas de malas pasiones. De ahí que, cuando crecidos, sean hombres de poco valer para la sociedad y para el país en que nacieron. Llegan momentos en que esos hombres se hayan maniatados para entrar de lleno en la lucha por la vida.

¿No es esto doloroso y triste? El niño que ha recibido instrucción siente algo así como lástima, y compadece en su interior a aquel que, con una carta en la mano llegue a suplicarles que la lean para enterarse de su contenido, pues ellos no lo podrán hacer nunca por no haber aprendido. Y cuántos otros andan solicitando la ayuda de los demás para que les escriban una carta, por cuanto que ellos no lo pueden hacer. Y tendrán entonces que agachar la cabeza, avergonzados, para decir: "yo no sé escribir"; y en ese instante, guiados por el instinto de curiosidad, entre la compasión y el desprecio, uno les mire de pies a cabeza, comprendiendo mucho pero sin decir una palabra.

¿A qué se debe esto? Al abandono en que se han creado, sin que sus padres hayan tenido el más mínimo interés por la instrucción de sus hijos.

Esos padres debieran comprender el grave perjuicio que con eso acarrean a sus hijos. Quizá por ignorancia de ellos mismos no sospechan que así están formando seres degenerados, que estarán llamados a figurar más adelante en la plaga maleante y corruptora.

La ignorancia les conducirá más tarde al vicio, y cuando sus espíritus se inclinen a él, no será posible el guiarlos por otra senda.

El niño ignorante es malcriado y agresivo; su lenguaje será siempre chabacano y brusco; su carácter quisquilloso y pendenciero, su vida degradante. Jamás sustentará una fe que le haga hombre de bien para la sociedad.

La ignorancia, tarde o temprano concluirá por conducirle a un presidio; entonces se le señalará para que sus semejantes le miren con desprecio. No teniendo de donde sacar honradamente el sustento, y ya caído en la ignominia tendrá que dedicarse al trabajo oscuro; el robo y hasta el crimen alentará y consumirá, sin que se avergüence, porque su estado de ignorancia ha hecho que la vergüenza desaparezca.

Estas son consecuencias del abandono en que los padres les crían.

PERIQUIN.

Será abierto a pruebas un proceso militar

Como ya nuestros lectores saben, el Juez Instructor coronel don Rosendo Solano Redondo, se ocupaba de levantar el proceso seguido contra el soldado Rosendo Delgado que se sublevó en días pasados en uno de los fortines, y el cual ya está terminado.

Ahora ese proceso se abrirá a pruebas en uno de estos días, y para lo cual el Juez Instructor ha procedido a nombrar defensor de oficio del reo a don Darío Estrada.

Una vez que se hayan recibido esas pruebas, el proceso pasará a la Comandancia de Plaza, la que procederá inmediatamente a nombrar el Consejo de Guerra encargado de fallar en este asunto.

De ello daremos cuenta en su oportunidad.

NOTAS Y NOTICIAS

Ayer efectuaron los exámenes de bachillerato los jóvenes Jaime Poveda, Salomón Brenes y Jaime Carvajal.

Todos ellos son esudiantes aventajados y hoy, al abandonar los bancos del colegio, dejan en sus profesores el recuerdo de buenos discípulos.

Han sido nombradas maestras de la escuela de Tibás las señoritas Anita y Adelita Castillo. Estos nombramientos han sido recibidos con beneplácito por parte de los vecinos de Tibás.

Mañana es día de San Juan de Dios, patrono del Hospital.

Con ese motivo habrá en el Asilo una espléndida fiesta. Habrá misas solemnes en la capilla, y les será servida a los enfermos una comida especial. Las personas que deseen visitar a los enfermos o enviar donativos, pueden hacerlo durante todo el día.

Hoy quedarán expuestas al público las listas de los votantes en las próximas elecciones. Queda, por lo tanto, abierto el término de inclusiones y exclusiones.

Ha terminado sus labores la Junta Calificadora de maestros. La misma estudia las solicitudes que había pendientes, y les dió curso. El asunto está ahora en manos del señor Ministro.

Un cartel de desafío

San José, marzo 6 de 1917.

Señor Director de
EL IMPARCIAL
Ciudad.

Siendo su periódico el que más lectura tiene en el país, me permito molestarlo para que inserte en sus columnas la siguiente carta, contestación a una publicada en días pasados y de la cual me enteré hasta ayer.

Anticipándole las gracias, queda del señor Director muy atento y S. S.

Carlos Davis.

* * *

Señor don Elías Calderón Willi. — Presente.

Enterado del reto que usted me dirige públicamente para una carrera de Maratón de San José a Orotina de ida y vuelta, y aunque no me considera con el título de mandarín, acepto dicho desafío, para lo cual dejo a su elección el día y fecha en que hemos de efectuar dicha carrera.

Modifico la apuesta suya de ₡ 50.00 contra ₡ 25.00 y pongo ₡ 50.00 contra ₡ 50.00, pues no pongo más porque mi situación no lo permite.

Su atento y S. S.

Carlos Davis.
"Panameño".

Regresaron las personas que fueron a despedir a la Misión Salvadoreña

El lunes, a las cinco de la tarde, se embarcaron en el vapor "City of Pará" el señor Ministro de Relaciones Exteriores de El Salvador, doctor don Francisco Martínez Suárez, su señora esposa doña Clara Moreno; el Secretario de la Legación, don Carlos Guillén y su señora esposa doña Elena Chamberlain; el señor Enviado Especial del Gobierno de Costa Rica ante el de Nicaragua y Honduras, don Manuel Aragón y su señora esposa; el doctor don Alonso Reyes Guerra y don Salvador Calderón Ramírez, distinguido hombre público de nuestra vecina del Norte.

A despedir a esos caballeros hasta nuestro puerto del Pacífico fueron las siguientes personas, quienes ya regresaron a la capital:

Don Gregorio Martín, Encargado de Negocios de El Salvador, licenciado don Tobías Zúñiga Montúfar; don Federico Mora, Jefe de la Casa Presidencial; don Joaquín Fernández Montúfar, don Gonzalo Fernández, don Roberto Tinoco, don Guillermo Aragón, doña Emilia de Gotay, doña Julia de González, don Alberto Moreno, don Abel Moreno, don Octavio Castro Saborío, don Ramón Rojas Corrales, don Maximiliano Pastor, don Juan Rafael González y don Carlos Chamberlain.

También regresó la comisión de milicianos que fué a aquel puerto para hacer los honores de reglamento a la Legación.

La manifestación del 18

En San José, a las siete de la noche del seis de marzo de mil novecientos diez y siete.

Reunidos los miembros de la Comisión formada por la Directiva Central con el objeto de hacer trabajos de propaganda para la manifestación que en honor del señor Presidente don Federico A. Tinoco Granados se verificará el 18 del corriente mes, se

ACORDO:

ARTICULO I

Formar la Directiva del Distrito de Catedral, que al efecto fué formada así:

Presidentes honorarios

Don Blas Alvarez y Alvarez, don Joaquín Gil Mayorga, don Rafael Rojas Carrillo, don Julio Castro Solórzano, don Ramón Rivera, don Diego Chamorro, don Antonio Alvarez Quesada y don Próspero Calderón Hernández.

Presidente efectivo

Don Ricardo Castro Meléndez.

Vicepresidente

Don Santiago Güell.

Secretario

Don Francisco Calderón Hernández.

Prosecretario

Don José Ramón Mesén.

Vocales

Don Rubén Oreamuno Sánchez, don Miguel Angel Castro Carazo, don Próspero Calderón Argüello, don Ramón Marín Rojas, don Justo Arley, don Ramón Pineda Solano, don José María Mesén, don Miguel Angel Castro Castro, don Antonio Medina Medero, don Juan Alvarado Chaverri, don Enrique Mora, don Oscar Segura, don Domingo Quirce, don Carlos Huete, don Guillermo Huete, don Francisco Arias, don Vicente Carmona, don Florencio Rivera, don Ismael Montero Mora, don Efrain Monge, don Maximino Jiménez, don Rafael Rojas Noguera, don Arturo Castillo, don Leogivildo Granados, don Jovino Araya Rodríguez y don Máximo Jerez.

ARTICULO 2o.

Nombrar comisiones de propaganda que se encargarán de formar la estadística de las personas adictas a la causa en el distrito de Catedral.

ARTICULO 3o.

Se acordó celebrar sesión diariamente, a las 8 de la noche, en casa de don Ricardo Castro Meléndez, situada en la Avenida 13a. entre calles Central y Primera.

ARTICULO 4o.

Se trataron varios puntos de importancia relacionados con la manifestación popular del 18 del mes en curso.

Terminó la sesión. — R. CASTRO M., Presidente. — FRANCISCO CALDERON H., Secretario.

1-2-3-2

Leyendo "La Gaceta"

CARTERA DE HACIENDA

Acéptase la renuncia presentada por don Gonzalo Vargas Gagini del puesto de escribiente de la Contabilidad de la Aduana Principal, y se nombra en su reemplazo a don Ricardo Johanning, con la dotación de cincuenta colones mensuales.

—Que don Ricardo Camacho Muñoz, auxiliar del Interventor General de Hacienda, pase a servir como Oficial de la Conabilidad Nacional, en reemplazo de don Ricardo Peña Cañas.

CARTERA DE FOMENTO

Se ordena el pago de ₡ 50.00, como prima por el cultivo de trigo, a cada uno de los señores don Zacarías Bermúdez Meléndez, don Raimundo Alvarez y don Rubén Trejos Mora, el primero vecino de Escasú y los dos segundos de Santa Ana.

ECOS DEPORTIVOS

LA ULTIMA CARRERA

Ha dado mucho que hablar en los círculos deportivos, y en las mesas de los clubs no se comenta otra cosa.

La carrera última ha despertado gran interés. Aguardan muchos que el Ronco se reponga, para lanzarle retos.

UN RETO

Nos encarga el señor Rodríguez, el sanjuaneño, que en su nombre lo lancemos a su coterráneo Teodorico Quirós. Si el señor Quirós recoge el guante que por nuestro medio le lanza Rodríguez, deberá efectuarse la carrera sobre las siguientes bases: Distancia, de San José a Puntarenas; apuesta, 100 colones o más. Los demás detalles deberán arreglarse de mutuo acuerdo.

Si el señor Quirós desea obtener otros detalles, puede pasar por nuestras oficinas, donde se los daremos.

LA PROXIMA FIESTA

El Club "La Libertad", que es una de las asociaciones deportivas más viejas del país y la que más brillantes campañas ha realizado en el campo de sport, prepara, en honor de los valientes que coronaron la carrera, una espléndida fiesta.

Creemos que ese día deberá el Club "La Libertad", abrir las puertas a todos los sportman, sin distinción.

Manifestación Nacional del 18 de Marzo de 1917

El "CLUB 27 DE ENERO" establecido en esta capital, encargado de organizar la demostración cívica de adhesión y simpatía al Gobierno Provisorio, apela a la buena voluntad de las familias capitalinas—muchas de las cuales han hecho ya ofertas—para que se sirvan manifestar al suscrito en qué forma y cantidad están dispuestas a contribuir para obsequiar un almuerzo a los manifestantes.

Todos los informes al respecto serán dados por el que suscribe, quien, además, está encargado de recibir las ofertas de contribución, antes del viernes 16 de marzo.

RAFAEL M. GONZALEZ.
Jefe de Organización.

TEATRO TREBOL

Miércoles 7 de Marzo - Por última vez!

A precios increíbles! la grandiosa concepción de arte verdadero

SALAMBO

Gran éxito de MARIO AUSONIA! Ojo! Luneta 0.50

Mañana DEBUT Grandioso del célebre duetto español LES MIGNONS

Sobre el caso macabro de ayer

Caso raro ha sido, en verdad, lo del hallazgo macabro que dimos cuenta ayer.

Es de verse cómo la chismografía de aquel barrio hace comentarios del suceso, y cuentan historias a cual más espantosas; y hay razón para ello. ¿Quién no se figurará un abominable crimen al encontrar dos manos humanas, ya secas y arrojadas en la calle?

Esto es precisamente lo que la policía de investigación trata de poner en claro, aunque para ello le está resultando difícil el trabajo.

Y decimos eso por cuanto que no existen huellas que puedan arrojar luz sobre este suceso que ha llenado de horror a todo un vecindario.

Como decimos en nuestra edición anterior, fueron dos manos de niñita, que ya se encontraban casi descarnadas, muy secas y que fueron casi quemadas a causa de que una mujer prendió fuego a un montón de basuras en el lugar del hallazgo.

¿Cuánto tiempo hace que se encontraban allí?

No se pudo precisar a punto fijo; pero sí se puede declarar que aquellos restos hace mucho tiempo han sido arrojados a la calle, o por lo menos se han encontrado ocultos en algún sitio donde nadie pudiera descubrir el crimen.

Lo que ha llamado la atención es que allí permanecieran aquellas manos muchos días, pues está plenamente probado que han sido arrojadas a la calle desde hace unos dos meses.

Aquello estaba a la vista del público

Hablamos con una señora que vive en el sitio donde fueron encontrados los restos.

Entre otras cosas, nos dijo que ella veía algo así como las manos de un mono arrojadas sobre unas matas de escobilla. Creyó que un vecino que se dedicaba a disecar aves las había arrojado a la calle.

¿Se trata de un crimen?

Claro que sí. Ha debido ser un crimen horroroso. El fruto de alguna debilidad de mujer vino a hacer concebir la idea de ocultar el delito.

¿Qué mujer era esa? Difícil es averiguarlo. La autora habrá tomado sus medidas, para no dar lugar a que se le señalase como a una madre con un hijo bastardo.

Hay la creencia de que la mujer que trató de ocultar su deshonra es de la capital y no de pueblo, pues éstas, más sencillas y menos avisadas, buscan ante todo un asilo para dar a luz, teniendo la seguridad de que no se las conoce. Este es otro punto que trata de poner en claro la Secreta.

LOS ESPERADOS ARTISTAS "LES MIGNONS", DEBUTARAN MAÑANA EN EL TEATRO TREBOL

Los anunciados y esperados duetistas españoles LES MIGNONS, que llegaron el lunes, procedentes de Centro América, harán su aparición ante el público capitalino mañana por la noche en el palco escénico del teatro de moda, el elegante Teatro Trébol.

Anoche fuimos, después de la función del Trébol, a presenciar el ensayo de esos dos artistas y francamente nos sorprendió de verdad el extenso repertorio y belleza de los números con que debutarán; todos ellos son nuevos, de música bellísima y de letra encantadora, todos de corte elegante, sin exageraciones cómicas, tan poco aceptables, y llenos de gracia picaresca. Ambos artistas son muy simpáticos y logran cautivar amistad desde el primer momento que se tratan.

Hojeamos el álbum de recortes y en todas partes en donde han actuado se les ha prodigado muchos aplausos por su labor artística; la mejor recomendación que podemos dar es que en la capital de México, verdadero centro de espectáculos en donde sólo se acepta lo que en realidad vale, han actuado durante 234 noches con éxito creciente.

Nos place vivamente que un número del valor de LES MIGNONS actúe en el Trébol, teatro de las simpatías de la mayor parte del público capitalino y a donde nuestra sociedad asiste con mayor gusto, y felicitamos a esa Empresa, pues tenemos seguridad que con los célebres LES MIGNONS tendrán llenos rebosantes cada vez que se presenten en el palco escénico.

Para el debut de mañana se nota mucho entusiasmo y tenemos seguridad que habrá un lleno completo.

FALLECIMIENTOS

DON RICARDO GOMEZ GUILLEN

A las 10 de la mañana de ayer verificóse el entierro de este joven que tenía su residencia en la calle 12 Sur, inmediato a La Merced.

Después de una corta ceremonia religiosa salió el cadáver, conducido en hombros de sus familiares y amigos.

En la calle esperaba una carroza de la Empresa Pollini, donde fué depositada una hermosa caja color negro al charol, muy bien moldurada.

Sobre el carro se colocaron varios presentes florales.

Una innovación ha introducido la Empresa Pollini en beneficio de sus clientes, y es la de tomar fotografías sin costo adicional.

Repetimos nuestro pesar a la familia.

DOÑA MERCEDES MENA v. de ALFARO

A la avanzada edad de 66 años dejó de existir esta virtuosa señora, madre de don José María Alfaro, notificador de uno de los Juzgados de esta ciudad.

El cortejo fúnebre salió a las 5 p. m. de ayer de la iglesia de La Dolorosa, en cuyo frente esperaba una de las carrozas de la Funeraria Pollini, que fué la encargada del servicio.

Sentimos tan triste acontecimiento.

UN ANGEL MAS

El estimado Director de la Escuela de Limón, don Fco. Solórzano y su apreciable señora doña Emilia González de Solórzano, han pasado por el doloroso trance de perder a su hijita la pequeña Dinorah, que fué enterrada ayer en blanca caja.

El desconsuelo de sus queridos padres es grande, y nosotros los consideramos mucho.

El entierro fué hecho en uno de los coches landós de la Empresa Pollini, saliendo el cortejo de la casa, situada en la calle 10 Sur.

Penoso será para los esposos Solórzano volver a Limón, sin su compañerita.

DON EDUARDO DEL VALLE

Anoche murió en Cartago el conocido platero don Eduardo del Valle, persona de mucha edad, pues ya contaba con 82 años.

Los quebrantos de salud y una caída que sufrió últimamente, le ocasionaron la muerte.

Con este triste acontecimiento se llena de luto una numerosa familia cartaginesa, a quien enviamos nuestro pésame.

Este documento es propiedad de la Biblioteca Nacional "Miguel Obregón Lizano" del Sistema Nacional de Bibliotecas del Ministerio de Cultura y Juventud, Costa Rica.

Correspondencia de Panama

La policía nacional panameña. Se adicionan y reforman leyes sobre la materia. — Medallón de honor. — Monte Pío de la policía. — Hagamos algo semejante en Costa Rica.

Marzo 1o. de 1917.

Señor Director:

Pocas veces se ha visto un cuerpo de policía tan bien organizado como el de esta capital. Ello se debe a la energía y pericia de sus jefes y al estímulo de que el policial es objeto en su penosa y molesta carrera.

El policial panameño es objeto de atenciones y menciones honoríficas cuando, en el cumplimiento de su deber, se distingue de una u otra manera. Pero también se le imponen distintas penas por faltas de disciplina o infracción de las leyes del ramo.

Cada año — y el día de la independencia de esta República — el señor Presidente de la República, acompañado de las demás autoridades, condecoran con medalla de oro al policial que más se haya distinguido en su carrera o haya observado mejor conducta. Este acto de estímulo para el subalterno se lleva a cabo en un lugar público ante el cuerpo de policía y curiosos que presencian la condecoración de un miembro de la Policía Nacional, cuyo lema es: *honor, lealtad, valor y disciplina.*

Agréguese a lo anterior los buenos sueldos que a la policía se le asignan y tenemos otra de las causas de su buen servicio y comportamiento.

Entre las reformas y adiciones que últimamente se han hecho a las leyes sobre organización de la Policía Nacional, se hallan las siguientes:

Artículo 1o. — En el cuerpo de Policía Nacional habrá, por el tiempo que determine el Poder Ejecutivo, hasta dos Instructores Técnicos, contratados — uno sólo o ambos — en el extranjero, con los sueldos y emolumentos que se acuerden en los respectivos contratos.

Artículo 2o. — El Capitán Jefe de la Segunda Sección tendrá un sueldo de 150 dólares mensuales; los Capitanes estacionados en Bocas del Toro y Panamá 115 dólares mensuales; todos los Tenientes 75 dólares y el Secretario de la Comandancia 100 dólares.

Artículo 3o. — El Poder Ejecutivo podrá organizar, bajo la dirección o inmediato mando del Comandante, una sección de policía de investigación o identificación de criminales, con el material y útiles necesarios, compuesta de un Capitán, un Teniente, tres Subtenientes y hasta 20 agentes de policía. Estos empleados devengarán los mismos sueldos asignados a los miembros de igual categoría de la fuerza de Policía regular y se posesionarán ante el Presidente de la República, con asistencia del Secretario de Gobierno y Justicia y ante el Comandante de Policía. Estos empleados serán pagados en la forma que se estime más conveniente, por el funcionario que el Poder Ejecutivo designe al efecto.

Pueden exceptuarse de la condición de ciudadano panameño lo mismo que de la de sexo hasta diez agentes de la mencionada Sección de Investigación Criminal.

Artíclo 4o. — Autorízase al Poder Ejecutivo para establecer la policía montada y aumentar el personal, o tomándolo del mismo cuerpo en las diversas secciones de Policía; y para dictar los decretos reglamentarios a que debe estar sujeta.

Artículo 5o. — Las penas que pueden imponerse a los miembros de la Policía por infracción de las leyes y decretos del ramo y por faltas de disciplina que no constituyan delitos comprendidos en el Código Penal, serán las siguientes:

1a. — Amonestación privada;
2a. — Amonestación pública;
3o. — Pérdida de menciones honoríficas;
4a. — Disminución del sobresueldo que se le haya acordado;
5a. — Pérdida total del sobresueldo;
6a. — Arresto;
7a. — Suspensión;
8a. — Pérdida de la medalla de honor;
9a. — Remoción.

Artículo 6o. — Las penas de amonestación pública o privada, pérdida de menciones honoríficas, aresto hasta por cinco días, disminución del sobresueldo y remoción a los agentes, podrán ponerlas el Comandante y los Jefes de Sección. Las de pérdida total del sobresueldo, aresto hasta por treinta días a los oficiales y agentes, podrá imponerlas el Comandante únicamente; pero las resoluciones que dicte en estos casos serán consultadas con el Presidente de la República.

Artículo 7o. — Las penas de arresto por más de 15 días, suspensión por más de treinta, pérdida de la medalla de honor y remoción a los jefes y oficiales, las impondrá el Presidente de la República.

Artículo 8o. — Los Instructores pueden imponer las mismas penas a los miembros que les estén subordinados que las que puede imponer un Jefe de Sección; pero de estas penas darán cuenta al Comandante para que las haga cumplir.

Artículo 9o. — La primera reincidencia en la falta de embriaguez, dentro o fuera del Cuartel, ya sea oficial o simple agente de policía el embriagado, será castigado con la pena de remoción. De las resoluciones que se dicten al respecto se dará aviso al Comandante del Cuerpo por parte de los Jefes de Sección, y por aquél al Presidente de la República por el conducto regular.

Artículo 10o. — El empleado del Cuerpo de Policía que en el desempeño de sus funciones o en el cumplimiento de una consigna fuere muerto violentamente, será sepultado por cuenta de la Nación; se le harán los honores militares que correspondan a su categoría, y sus herederos tendrán derecho a una recompensa pecuniaria decretada por el Presidente de la República, cuya cuantía será igual al sueldo que hubiera podido devengar el finado durante un año de servicio.

Artículo 11o. — En caso de muerte por enfermedad contraída a consecuencia del servicio, mediante comprobación que se hará con un certificado del Médico de la Policía, la recompensa se otorgará siempre que el empleado fallecido hubiera servido en el Cuerpo durante dos años por lo menos.

Artículo 12o. — El empleado del Cuerpo de Policía que falleciere a consecuencia de alguna enfermedad contagiosa adquirida en el servicio, será sepultado por cuenta de la nación y sus herederos tendrán derecho a recibir una recompensa pecuniaria, cuya cuantía será igual al sueldo que hubiese podido devengar el finado durante seis meses de servicio.

Artículo 13. — En los casos de muerte o por enfermedad de que tratan los artículos anteriores, de la resolución de recompensa se dará conocimiento al público por medio de aviso que se publicará, a costa del interesado, en un periódico de la localidad, para que todos los que se crean con derecho como herederos ocurran a hacerlo valer dentro del término de treinta días.

Artículo 14o. — Los miembros del Cuerpo de Policía que cayeran enfermos tendrán la obligación de comprobar con la certificación del Médico del Cuerpo la enfermedad de que adolezcan e ingresarán al hospital; pero los que tengan medios de curarse en sus propias casas podrán hacer esto con el consentimiento escrito del Comandante o del Jefe de la respectiva Sección. En los casos en que la enfermedad se haya contraído a consecuencia del servicio, sea por accidente o por cualquier otra causa, el enfermo tendrá derecho a la mitad del sueldo si la enfermedad no pasare de tres meses.

Artículo 15o. — Los miembros del Cuerpo de Policía imposibilitados para continuar prestando servicios después de 3 meses de enfermedad, caso de haberla adquirido por accidente o a consecuencia del servicio, tendrán derecho por una sola vez a una recompensa pecuniaria cuya cuantía será igual al sueldo que hubieren podido devengar durante dos meses de servicio.

Artículo 16o. — Los gastos que ocasione la estancia en el hospital de los miembros del Cuerpo de Policía, en los casos de los artículos anteriores, serán de cargo de la Nación.

Artículo 17o. — Autorízase al Poder Ejecutivo para establecer y reglamentar un MONTE PIO de la Policía Nacional, con el fin de auxiliar a los miembros del Cuerpo que contrajeren enfermedades o lesiones en el servicio o que mueran violentamente en el cumplimiento de sus deberes. Los auxilios en este último caso se concederán a los herederos legítimos del finado.

Artículo 18. — El Cuerpo de Policía Nacional estará sujeto al régimen militar en todo lo que sea compatible con la naturaleza del servicio que debe prestar. En consecuencia los miembros de dicho cuerpo no podrán ser obligados a comparecer ante ningún Juez o Tribunal, ni ser apresados sin que proceda la solicitud correspondiente, que deberá hacerse ante el Comandante o ante el respectivo Jefe de Sección, salvo el caso de que sean sorprendidos *infraganti* delito; y sus sueldos no podrán ser embargados judicial o administrativamente para el pago de ninguna clase de deudas.

Artículo 19. — El lema que debe regir la Institución de la Policía Nacional será: HONOR, LEALTAD, VALOR Y DISCIPLINA.

En Costa Rica también contamos con personas entendidas en materia de policía, entre ellas el competente y estimado amigo Coronel Pinaud; pero lo que se necesita es una buena organización y estimular de alguna manera al policial y asignarle un buen sueldo. Y si queremos concluir con los robos y demás delitos, establecer cuarteles de policía en diferentes lugares de la capital, como se hace aquí. Así se logrará extender el radio de acción del policial, para que él preste el servicio que se requiere.

V. M. ROJAS CORRALES.

Administración General de Licores

AVISO

Se pone en conocimiento de los interesados que de esta fecha en adelante y hasta nuevo aviso seguirá comprándose dulce en marquetas a los particulares a razón de ₡ 8.69 por cada 100 kilogramos.

Este dulce ha de ser blanco, de buena calidad y debe presentarse en marquetas que pesen de 25 a 30 kilogramos cada una. El valor de las entregas se pagará al contado en esta oficina.

San José, 1o. de marzo de 1917.

M. G. ESCALANTE.
Admor. General.

CONCURSO DE
DIEZ RAZONES

por qué las Pastillas y los Laxoconfites del Dr. Richards se consumen tanto, por qué deben usarse, y por qué no deben faltar nunca en la casa.

A la persona que antes del 1º de diciembre de 1916 nos mande las mejores diez razones al efecto, enviaremos un giro o cheque de $25 oro americano. A la que envíe las diez razones que sigan en mérito, $15, y a la tercera lista, $10; total $50 oro americano. Los remitentes de 7 listas más que resulten aceptables serán obsequiados cada uno con un fonógrafo, descrito e ilustrado más abajo.

El laconismo al expresar las razones será tomado en cuenta para adjudicar los premios, mas no se coarta al concursante de extenderse lo necesario para mejor dilucidar el punto. Por ejemplo, si ha tenido conocimiento de alguna curación en que figure minucioso de circunstancias, síntomas, etc., será admisible. Quizá el lector ha tenido ocasión de apreciar la conveniencia de haber a mano un frasco de las Pastillas o de los Laxoconfites del Dr. Richards para un caso repentino de indigestión o de biliosidad. Especialmente el que vive lejos de una botica debe estar provisto de Laxoconfites del Dr. Richards. Tal vez muchos ignoren que en infinidad de familias, un frasco de Pastillas y otro de Laxoconfites del Dr. Richards fue toda la medicina que se necesitó por años enteros, y todo por haberse aplicado a tiempo tan valiosos remedios. Pueden basarse las razones en los puntos siguientes: eficacia, economía, conveniencia, facilidad de tomar, y otros. Para encontrar temas, léanse los testimonios de personas curadas y la circular de instrucciones. Como acuse de recibo, a cada persona que tome parte en este concurso se mandará un pequeño recuerdo u obsequio. Diríjanse los Sres. concursantes a

DR. RICHARDS DYSPEPSIA TABLET ASSOCIATION
(Sección de Concursos) 55 Worth St., Nueva York, Estados Unidos.

El fonógrafo que todos aguardaban. Toca discos de todos tamaños y clases, hasta los de 12 plgs. de diámetro. De tono perfecto, igual a los fonógrafos más caros. Muchas personas desearán adquirirlo, tomen o no parte en el Concurso. Precio, porte incluso, paquete postal, $6; dos, $11; tres, $21. Discos, de 10 centavos en adelante, su costo más el porte y 10% adicional. Envíesenos pago en giro, cheque u orden postal. Los discos anunciados de las Pastillas del Dr. Richards que acompañen a los otros, son enviados absolutamente gratis. Discos para fonógrafos pueden comprarse hoy en todas partes, facilitándose así su adquisición al gusto de cada cual y en el momento que se desean.

Procure Ud. obtener gratis uno de estos fonógrafos

LA MUNICIPALIDAD
DE ALAJUELITA

Compra material de segunda mano para cañería.

ARTURO SOLANO H.

DR. AMANCIO SAENZ

Ha trasladado su consultorio frente al lado Oeste del Banco Internacional.

BRADE
JARDINERIA
TELEFONO NUMERO 637

Compare precios

CACAO NICARAGUA.
HARINA "Gallego", la mejor en calidad.
PAPEL HIGIENICO "Waldorf".
AVENA machacada, marca "Corbata"
Y muchos otros artículos más.
De venta donde: JOSE R. HERNANDEZ.
Avenida Central, contiguo al Royal Bank of Canada.
LAS MAS BAJAS COTIZACIONES DE LA PLAZA

MAS DE 2000 VOLUMENES DE OBRAS DONDE ESCOGER BUENA LECTURA OFRECE EN ALQUILER LA SUCURSAL DE LA "LECTURA BARATA".

Quon Tai Chong & Co.
Jacobo Sánchez.
COMERCIANTES
— ABARROTES Y GENEROS —

Jardinería Moderna
SAN JOSE, COSTA RICA
Calle Primera Sur. — "El Laberinto"
Teléfono núm. 519
SAMUEL VARGAS COTO

HARINA - HARINA
Marca "El Molino"

SE RECOMIENDA A LAS FAMILIAS COMO UNA DE LAS MEJORES CLASES QUE HAN LLEGADO AL PAIS.

De venta solamente en "LA INDIA"
TOMAS FERNANDEZ & HNO.

"Preparados Filoderma"

Los vientos y el sol ardiente del verano queman y manchan la piel. Las damas que deseen conservar el cutis limpio y terso, deben usar NIEVE, POMADA, POLVOS y JABON "FILODERMA", higiénicos, medicinales y deliciosamente perfumados.

HERMANN & ZELEDON
"Botica Francesa".

A. FREESE & Co
(Los Angeles, Cal.)
IMPORTADORES Y EXPORTADORES
Compran café y solicitan consignaciones del grano. ADELANTOS LIBERALES
Representante: Víctor Fabian

VENDO

Alambre para instalaciones eléctricas, de segunda mano, en buen estado.

Máquinas para montar un Taller de Ebanistería. con dos motores: uno de 5 HP. y otro de 2 HP. Todo lo más moderno.

Muebles elegantes para dormitorios: camas, roperos, tocadores, etc., etc. Visítenme y se convencerán. Todo barato y bueno.

INFORMES EN LA EBANISTERIA Y FABRICA DE MARCOS DE JOSE URGELLES.
Contiguo a la Ferretería Rodríguez.

DEPOSITO DE MADERAS

El único que tiene maderas secas en el país.
El único que garantiza cortar maderas en buen tiempo.
El único que tiene maderas de la zona de Tarrazú.
A los dueños de tabladas: tengo un baratillo de cadenillos de todo largo que vendo a 25 céntimos la vara; tengo 400 gigantones de segunda que vendo a ₡ 1.00 y ₡ 1.25 cada uno.

Compro cobre, bronce, plomo y hierro fundido.
Mi fábrica de niquelar atiende todo trabajo en mi depósito de maderas.

¡OJO! Mi fábrica de chocolate, la primera, desde esta fecha en adelante venderá cacao especial a ₡ 60.00 el quintal, y el corriente a ₡ 45.000 quintal: tomando de un quintal para arriba se hace el dos por ciento de descuento pago al contado.

Teléfono 542. J. RODRIGUEZ M. — Apartado 256.

¿POR 15 COLONES?
SI, POR COLONES 15.00
TIENEN LOS POBRES ATAUD Y SERVICIO DE COCHE FUNEBRE EN LA FUNERARIA DE
CAMPOS HNOS.

Para escuelas y escolares

TENEMOS un gran surtido de libros de texto. — Cuadernos. — Lápices. — Lápices de colores. — Portalibros. — Bultos. — Mapas. — Esferas. — Borradores.—Portaplumas.—Cajas para lápices.—Estuches.—Compases—Papel secante.—Plumas.—Portasecante. — Cajas de pinturas. — Pizarras. — Pizarrines. — Tizas. — Tintas de todas clases y colores, etc. etc.

PRECIOS BAJOS

ESQUINA FRENTE AL CORREO. — Apartado 439 :: LIBRERIA "LECTURA BARATA", JAIME TORMO :: Teléfono 664. — SE ATIENDEN ORDENES POR CORREO.

Este documento es propiedad de la Biblioteca Nacional "Miguel Obregón Lizano" del Sistema Nacional de Bibliotecas del Ministerio de Cultura y Juventud, Costa Rica.

Material de guerra

Debido a la abundancia de municiones, Alemania ha podido hacer frente durante tanto tiempo a la lucha actual, y la tienda "LA ELEGANCIA", de Jorge Castro G., podrá también atender los gustos más exigentes parque acaba de recibir un inmenso surtido de camisas, cuellos y corbatas de lo más elegante y moderno.

Fundada 1752

Cuando Quiera Vd. Píldoras, tome las de

Brandreth

Puramente Vegetales.

No son genuinas si no están en cajas de lata.

Para el Estreñimiento Crónico.

Acérque el grabado á los ojos y verá Vd. la píldora entrar en la boca.

Las Píldoras de BRANDRETH, purifican la sangre, activan la digestión, y limpian el estómago y los intestinos. Estimulan el hígado y arrojan del sistema la bilis y demás secreciones viciadas. Es una medicina que regula, purifica y fortalece el sistema.

Para el Estreñimiento, Dificultad, Dolor de Cabeza, Vahidos, Aliento Fétido, Dolor de Estómago, Indigestion, Dispepsia, Mal del Hígado, Ictericia, y los desarreglos que dimanan de la impureza de la sangre, no tienen igual.

DE VENTA EN LAS BOTICAS DEL MUNDO ENTERO. B. Brandreth

Fundada 1847.

Emplastos Porosos de **Allcock**

B. Brandreth

Remedio universal para dolores.

Donde quiera que se sienta dolor aplíquese un emplasto.

Se compra

Un tostador de café en forma de bola.

TOMAS FERNANDEZ Y HNO.

Apartado 614 Teléfono 198.

A PESAR DE LA GUERRA y de la escasez de tintas, la Tintorería de Carlos Peralta, en Cuesta de Moras, ha rebajado sus precios considerablemente.

Pañolones, chales, vestidos de hombre y de señora, quedan como nuevos.

No olvidarse. — ¡Cuesta de Moras!

NEW YORK & CUBA MAIL STEAMSHIP COMPANY
(WARD LINE)

Sujeta a modificación sin previo aviso.

El único servicio de vapores, carga y pasajeros, entre NEW YORK, SALINA CRUZ, PUNTARENAS y puertos intermedios en la costa del Pacífico, vía Canal de Panamá.

SIN TRASBORDAR

Próximo vapor al Sur y Nueva York: s|s **MANZANILLO**

Tocará en Puntarenas el 13 de marzo; aceptará carga para Nueva York y Europa, vía Nueva York.

Cuota especial sobre café para Europa, vía Nueva York, por el vapor **MANZANILLO**, sujeta a previo arreglo con nuestros agentes:

Próximo vapor al Norte: S. S. **VAN HOGENDORF**, de 6.000 tons., aceptará carga para Europa, vía de Tehuantepec.

CAFE. — Según tarifa de la Conferencia, a los Puertos Terminales.

HAVRE y ST. NAZAIRE, por vía de la Cie. Generale Transatlantique.

BARCELONA y CADIZ, por vía de la Cía. Transatlántica de Barcelona.

ROTTERDAM y AMSTERDAM, por la vía de la Holland American Line.

FACILIDADES ESPECIALES dadas por el Ferrocarril Nacional de Tehuantepec para el almacenaje de Café en el Istmo de Tehuantepec, mientras que esté esperando conexión de vapores.

No olvidarse que esta Línea es la más eficaz y segura y que la WARD LINE por medio de su Departamento Especial en Nueva York, puede obtener espacio con mayor facilidad, así como cuotas MAS LIBERALES.

Recomendamos a los IMPORTADORES que den orden a sus remitentes en Nueva York para que embarquen por la WARD LINE, porque así demoran mucho menos y no sufren sus mercancías.

FELIPE J. ALVARADO CO.

Agentes para la República de Costa Rica, San José, Costa Rica

RECLAMENTACION DE TRABAJOS EN INSTALACIONES ELECTRICAS

Una de las leyes más benéficas que vinieron a mejorar la condición de los obreros electricistas, fue la que creó los puestos de montadores electricistas y en la cual tanto trabajó el señor Eduardo Pochet, uno de los elementos que más se ha distinguido entre los artesanos.

Al amparo de esa ley se han examinado más de 100 personas que se encuentran empleadas en las diversas empresas hidroeléctricas del país.

Al principio se pensó que tan sólo se trataba de adquirir un título para exhibirlo, pero luego se ha ido borrando tan errónea idea y muchos se han convencido que con una credencial de montador electricista, se consigue una buena posición.

Ahora hemos sabido que el señor Pochet prepara una reglamentación en detalle para evitar a los obreros de esos accidentes que son tan frecuentes cuando se hacen instalaciones o reparaciones. Gran Parte del articulado tiende a ejecutar el trabajo con más cuidado en las zonas de peligro.

Ojalá que los deseos del señor Pochet se vean realizados y que sus compañeros le ayuden.

ACLARACION

Parece que ha levantado algún revuelo en el vecindario la corespondencia que publicamos en la edición del 2 del corriente, bajo el título de "Notas de Purisca".

Como la paternidad de la correspondencia se la cuelgan a don Andrés Retana Muñoz, manifestámos que dicho señor ni ha sido ni es corresponsal de "El Imparcial".

EL EXITO EN EL TRATAMIENTO DE LA ANEMIA Y DEBILIDAD GENERAL

El éxito en el tratamiento de la anemia y debilidad general, depende primeramente del mejoramiento de la alimentación. Cuando la sangre no está en alto grado fisiológico, no puede tomar oxígeno del aire en cantidad suficiente que produzca la combustión que es esencial en la vida. La substancia en la sangre que proporciona el absorver oxígeno, está derivada de ciertas glándulas de secreción interna y si estas glándulas no trabajan con normalidad, sufrirá la oxidación del individuo.

Es necesario recordar también, que la cantidad que se toma de alimentos, no es medida del grado de nutrición. La nutrición depende no de los alimentos que se consumen, sino de la cantidad que se digiere, asimilados y convertidos en energía y tejidos del cuerpo.

HORMOTONE suple estas deficiencias del organismo siendo prescrito por infinidad de médicos de Europa y Estados Unidos.

HORMOTONE es un producto opoterápico de los modernos laboratorios de G. W. CARNRICK CO., New York, ya que la Opoterapia es el tratamiento de las enfermedades por los extractos de las glándulas de animales, siendo la más reciente conquista de la medicina moderna.

Nuestros otros famosos *Agentes*:

SECRETOGEN; para enfermedades del estómago.

KINAZYME: especial para la tuberculosis. De gran eficacia cuando hay falta de apetito.

TRYPSOGEN; 12 años de éxitos continuos en el tratamiento de la diabetes.

Mandamos una cajita con muestras y libros a quien nos remita en sellos de correo cinco centavos oro americano para el franqueo a la dirección G. W. CARNRICK CO., 23-27 Sullivan Street, Departamento Doctor No. B. 7, New York.

Nuestras tabletas se venden en las principales farmacias y droguerías. Pídalas a su boticario o en la BOTICA FRANCESA, de HERMANN Y ZELEDON, San José.

Conductores de Tranvías

también están expuestos a sufrir del estómago, y lo curan con las

Pastillas del Dr. Richards

como el señor José Macías, Primelles y Docas, Habana. Había sufrido de dolores de espalda y de cabeza, inquietud nerviosa, cólicos, etc.

NO HUBO TAL

Por carta que nos dirige de Alajuela persona abonada, nos enteramos de que la anciana herida en El Coco, no poseía suma alguna de dinero.

Aunque las difuntas disfrutaban fama de ricas, no tenían otros medios de subsistencia que el trabajo personal.

Queda, pues, desvanecido el error.

DE JUAN VIÑAS

A Juan Viñas le cupo también la honra de recibir la visita oficial de los caballeros don Arturo Oreamuno P. y Coronel don Adolfo Pacheco G., Gobernador y Comandante de Plaza respectivamente: en la entusiasta recepción hecha a los altos funcionarios participó buen número de gentes sin distinción alguna; se pensaba justamente, que todo lo que se hiciera en agasajo de los distinguidos huéspedes, evidenciaba la unánime simpatía que en este pueblo se tiene por el actual gobierno que con tanto acierto dirige los destinos del país; por otra parte, los caballeros Oreamuno y Pacheco bien merecen toda clase de atenciones. El martes en la tarde numerosa cabalgata capitaneada por el señor Jefe Político salió de esta villa con rumbo a Aquiares, lugar donde encontró a los dos estimables viajeros y comitiva; la entrada a la villa fue a las 7 p. m. en medio de delirante ovación popular y al son de alegres marchas tocadas por nuestra filarmonía. Luego se pasó a la casa Cural donde estaba dispuesta una gran comida ofrecida por el Presbítero Fco. Steinhoff; aquella mesa estaba elegantemente dispuesta y muy bien provista, de tal manera que llenó con holgura su cometido. Vimos allí al señor Gobernador, al señor Comandante de Plaza, al señor Jefe Político Jurado, al señor Steinhoff, don Gerardo Mata Jefe Político de Alvarado, don Juan Molina Jefe Político de Oreamuno, don Filadelfo Fonseca Secretario de esta Jefatura, don Recaredo Jiménez Secretario de la Jefatura de Alvarado don Lino Vargas Presidente Municipal don Ramón Gómez Regidor Municipal, don Miguel Guzmán Regidor Municipal, don Mariano Castro Alcalde de este cantón, don Ambrosio Solano, don Rafael Zamora, don Manuel Arribas, don Onecífero Marín, don Pedro y don Clodoveo Hidalgo, don Secundino Fernández, don Manuel Pereira, don Raúl Cordero y otros muchos cuyos nombres han escapado a nuestro lápiz. Durante la comida reinó el buen humor y franca cordialidad. Hizo uso de la palabra ofreciendo aquella fiesta el Presbítero señor Steinhoff; dió la bienvenida a los estimables visitantes en nombre del señor Jefe Político y Municipalidad, don Raúl Cordero; contestó a ambos, don Manuel Arribas. Todos lo hicieron en términos elegantes y elocuentemente. Una orquesta bien dirigida por el maestro don Ramón Ballestero amenizó el acto, a la vez que nuestra filarmonía ejecutaba una retreta de gala en honor de las altas autoridades provinciales y sus acompañantes.

Se pasó a continuación al edificio Municipal, donde con mayor animación si cabe, continuó aquella hermosa fiesta brillante y animada como nunca se ha visto aquí. La llegada cerca de las 10 p. m. de "la estudiantina Capelladense" fue otro motivo de satisfacción porque sus selecciones ejecutadas con verdadero gusto artístico, en unión de nuestra sociedad musical "Lira Juanviñense" cooperó a mantener la animación de aquella fiesta durante gran parte de la noche; a nuestros admirables amigos y músicos del culto pueblo de Capellades agradecemos en lo que vale su contribución artística en aquel torneo de civismo. Más tarde, procedente de Tucurrique vino una marimba, estuvo muy bien tocada por un joven de Esparta, quien lució sus habilidades deleitándonos por largo rato. En el salón Municipal, ante el retrato de don Federico Tinoco Y., don Manuel Arribas con una elegancia y fluidez de palabras hizo una remebranza y un elogio muy merecido al nombre ilustre de aquel patriota, casi fundador de Juan Viñas y tuvo palabras de simpatía para los dignos sucesores que hoy con acierto dirigen los destinos de esta tierra. Ya cerca del alba, se terminó la gran fiesta. Al día siguiente los honorables viajeros visitaron el pueblo, manifestándose contentos y admirados de su progreso. El almuerzo se hizo también donde el señor Cura y luego en compañía de algunos amigos se dirigieron a la estación, donde tomaron el tren para Cartago. Las autoridades locales, la Municipalidad, el señor Cura y todo el pueblo en general, se esforzaron hasta donde fue posible, en rodear a los visitantes de toda clase de atenciones, tal como ellos se lo merecen.

CORRESPONSAL

El anuncio es la rapidez de la venta.

Rápidas de Puntarenas

CARRERA DE MARATON.— Para las 8 de la mañana del domingo estaba anunciada la llegada a este puerto de los corredores de la carrera San José-Puntarenas. A esa hora empezó la gente a invadir los baños, la Estación, el paseo de la playa y las casas situadas frente al mar,, por donde debían pasar los corredores; había un gentío inmenso y el entusiasmo era grande por presenciar la llegada de esos valientes y atrevidos Sportmans. Como a las 9 de la mañana recibió don Juan Guido un telegrama de Cambalache, en donde se le anunciaba que los corredores, a las 7 a. m. habían pasado por ese lugar y venían bien. La gente se impacientaba, pero no por eso abandonaban el sitio. A las 10 llegó en automóvil el Juez señor Garnier y manifestó que los corredores venían por Chacarita, y a cada noticia que de ellos se daba, el entusiasmo crecía, y a cada momento los bromistas gritaban: "Ya vienen", y la gente al oir ésto se agolpaban en el andén del paseo de la playa para presenciar la llegada, pero todo no pasaba más que de bromas; por último, como a las diez y cuarto, se dió el aviso oficial de que se divisaban y en ese momento, el encargado de recibirlos aquí y la policía, se ocuparon de organizar a la gente, de modo que les vieran pasar y no les estorbaran. Esta operación se hizo en la acera, desde la Estación a los Baños. A las 10 y 31 minutos a. m. hizo su entrada triunfal Roberto Rojas (a) Ronco y medio minuto después su contrincante Antonio Rodríguez, ambos señores venían bien, pues no se les notaba agotamiento ni cansancio, por medio minuto, pues, venció el Ronco a Rodríguez. Acto seguido se les llevó a los Baños y allí se les atendió debidamente y se les agasajó. La Banda amenizó el acto y cuando los corredores hacían su entrada tocó una alegre diana. Este Sport ha despertado gran interés en el puerto y son nuestros deseos que una carrera igual se repita durante las Fiestas o Semana Santa. Felicitamos muy calurosamente al señor Rojas por su honroso triunfo y al señor Rodríguez por su entusiasmo y podemos decir que por su triunfo, pues moralmente él triunfó también. Se quedaron en el camino los señores Miguel Angel Salazar y Recaredo Rodríguez.

BAUTIZO.—Ayer domingo y a las 2 y media de la tarde y ante numerosa y selecta concurrencia, recibió las aguas bautismales el terecer vástago de los esposos don Alberto Delgado y doña Angelina Bonilla de Delgado. Fueron sus padrinos el caballero don Osvaldo Heilbron quienes llegaron a este puer- Heilbron quienes, llegaron a este puerto hace dos días procedentes de Panamá, con tal objeto. De la iglesia, los invitados pasaron a la casa de los papás, en donde se les agasajó dignamente y se les obsequió con ricas confituras, helados, tosteles, licores y preciosos abanicos, éstos últimos como recuerdo del bautizo. Felicitamos a los esposos Delgado Bonilla por tan simpática fiesta y quiera el cielo conservarles como hasta ahora, a ese robusto bebé.

ABUSOS.—Son ya insoportables las malacrianzas que constantemente comete la galería del Salón Mascota las noches de función, pues estas gentes han llegado al extremo de no poderse soportar. Creen que allí están en sus casas o en sitios vulgares y corrompidos; no respetan ya ni a las señoras, señoritas ni ancianas. Gritan, silban, patean y todo lo hacen con la mayor naturalidad y descaro. Por este medio nos permitimos llamar muy respetuosamente la atención a los señores Comandantes de Policía de esta ciudad, para que pongan remedio a esos abusos, mandando unos cuantos policías vestidos de paisano a dicha galería, para que detengan a esos mal educados y aplicarles el castigo que se merecen. Así lo esperamos.

LEGACION.—En tren especial llegó a este puerto, a las 4 y media de la tarde del domingo, la Legación Salvadoreña. Fueron a recibirles a la Estación las primeras autoridades y empleados públicos, lo mismo que muchos particulares. Estos caballeros tomarán el vapor que del Sur se espera el lunes, el que les conducirá a su patria. Vaya para ellos nuestro atento saludo de despedida.

CINE.—En la carpa de verano de los señores Lezama fue exhibida la noche del domingo, la intresante película "Salambó", la que obtuvo un ruidoso triunfo, tanto artístico como monetario, de lo que nos alegramos por la parte que les toca a dicho señores. Para esta semana, los hermanos Lezama se proponen darnos sorpresa tras sorpresa, pues ellos están palpando ya que el público de Puntarenas está correspondiendo a sus esfuerzos.

CORRESPONSAL

Administración General de Licores

AVISO

Se compran litros vacíos a C¢. 1.75.-Un colón setenta y cinco céntimos la docena

San José, 17 de Febrero de 1917.

M. G. ESCALANTE,

Administrador General.

LA JUVENTUD OBRERA DE SAN ISIDRO

Esta asociación de jóvenes obreros no sólo se dedica al estudio si no también a las dulces expansiones del espíritu.

El domingo último efectuaron bonito paseo a la villa de Coronado. La mejor nota del entusiasmo que reinó fue la asistencia de las señoritas que damos a continuación, todas contribuyeron con su belleza a dar más realce a la fiesta.

En San Isidro hubo un animado baile en el salón de la escuela, galantemente cedido por don Rafael Vargas. Asistieron las señoritas: Ofelia Arce, Libia y Angélica Araya, Amparo Méndez, Aída y Luz Teolí, Caridad Campos, Angela Sibaja, Amalia Pérez, Clemencia y Emilia Arguedas, Josefa Suárez Clemencia Chacón, Salomé Quesada, Elena Jiménez, Hortensia Solano, Luisa Calderón, Lucila y Rita Ruiz, Antonia Cocoxa, Graciela Monge, Luzmilda Portilla, Margarita Mora, Esperanza y Claudia Cocio, María Jiménez, Manuela Vázquez, Emilia y Clara Jiménez, Tránsito Rojas, Ernestina Solano, Rosa Soto, Angela Gómez, Rosa Solano, Luisa Mora, Amparo Ramírez.

Después del baile que resultó animadísimo regresaron a esta capital muy contentos y complacidos.

PROXIMA EXCURSION A PUNTARENAS

El Centro Social Tipográfico que en breve abrirá sus salones al público con su buena biblioteca, ha acordado organizar un paseo en Semana Santa al puerto del Pacífico.

Creemos que tal vez sea este el único tren excursionista que corra en aquella fecha, pues bien sabido es que la Empresa del Pacífico no cuenta con abundancia de carros para atender servicios extraordinarios.

El precio será muy módico, pues se ha señalado ₡5.00 por ida y vuelta. Saldrá el tren el día jueves en hora oportuna para regresar el domingo de Ramos, a las 12 del día.

Con esta noticia el entusiasmo es grande, por lo que hay que apurarse a encargar los billetes.

ACTRIZ QUE REVELA EL SECRETO

Cómo una famosa actriz se ennegreció el pelo gris con una simple mixtura casera.

La señora Blanche Rose, actriz afamada, que se ennegreció el pelo con una simple preparación que mezcló en su casa, dijo hace poco, hablando del asunto en Chicago: "Cualquier señora o caballero se puede ennegrecer el pelo gris y ponerlo suave y lustroso con esta simple receta y prepararla en su misma casa. A un cuarto de litro de agua añádase 30 gramos de ron de malagueta (Bay Rum), una cajita de compuesto de Barbo y 7 y medio gramos de glicerina, ingredientes que se encuentran en cualquier botica y cuestan muy poco. Aplíquese al pelo dos veces por semana hasta adquirir el matiz deseado. Esto, a la persona canosa, le quita veinte años de edad. También ayuda mucho a crecer el pelo y quita la picazón y la caspa".

Suscríbase a "El Imparcial" si quiere estar al tanto de todos los sucesos diarios.

El miércoles 28 de febrero

Empezará la gran realización de los siguientes artículos, a precios de ocasión:

Ropa blanca, Blusas, Faldas, Kimonas y todo lo concerniente al ramo de confección.

Loza, Cristalería, Persianas, Cortinas, Corsés, Mantos, Pañolones y Rebozos, Medias, Guantes, Tapetes, Colchas y muchas otras mercaderías de primera necesidad.

"Al Siglo Nuevo"

Sólo por diez días

Hace un placer de la digestión si se toma después de las comidas

Cerveza TRAUBE

LA BEBIDA IDEAL

Da vigor a los viejos, fuerza a los jóvenes y belleza á las mujeres

Este documento es propiedad de la Biblioteca Nacional "Miguel Obregón Lizano" del Sistema Nacional de Bibliotecas del Ministerio de Cultura y Juventud, Costa Rica.

Anuncios de Ocasión

Veinticinco céntimos cada 20 palabras o fracción. Por cada 5 palabras de exceso, 5 céntimos. No se admiten inserciones por menos de cuatro veces.

UNA PERSONA con un capital de 5.000 colones se necesita para emprender un magnífico negocio.

ESTANTERIA y mostradores, en muy buen estado, se venden. Informes en esta Administración.

SE ALQUILA una casa de bahareque contigua a la de doña Liduvina v. de Fernández.

PULPERIA. — Se desea comprar una con patente de licores, en San José. — Informará don José Pereira, en el Mercado.

SE NECESITA un joven que entienda de mecánica dental. Debe presentar buenas recomendaciones. Informe en EL IMPARCIAL.

ALAJUELA: Por ₡ 600.00 vendo casa con solar de un octavo de manzana, frente a habitación de señoritas Pereira.—Lola de Lombardo.

COMPRO Cacao, Cueros secos y Metales viejos.
JORGE CASTRO G.

ALQUILO un local inmejorable en la cuadra más comercial de la Avenida Central. — JORGE CASTRO G.

DESDE primero de marzo se desea arrendar una o más manzanas de terreno con casa. — Apartado 1063 o 975.

SE ALQUILA o se vende, cómoda y elegantemente amueblada, una bella casa de madera en la Sabana, frente al Asilo Chapuí. Puede alquilarse también sin muebles. Informes en la Panadería Lamicq, o en la misma casa.

SE VENDE una fábrica en San José, única en su género. Se vende en condiciones favorables, pero con garantía por ₡ 10.000 Pida informes por correo a LEONARDO MARTINEZ. Ciudad.

OJO, FILATELISTAS, OJO. Compro y vendo estampillas de todos los países. Gmo. Pradilla, Frente al costado del Banco Internacional.

15 PERTENENCIAS DE PETROLEO de la Compañía Nacional, tiene encargo de vender Gerardo Zúñiga Montúfar. Calle 8a. Norte, Número 258.

OPERARIOS DE ZAPATERIA. Para darles trabajo en mi taller, en Siquirres necesito operarios zapatería. Para informes en el Almacén de don Nicolás Fioli. PILAR CHACON.

FILATELISTAS — GANGA! A menor precio que el de catálogo se detalla una bonita colección de sellos de correo. Informarán en la Administración de "EL IMPARCIAL".

AL señor Jesús Méndez Chávez se le suplica pasar por esta Administración para arreglar el asunto de los recibos que le fueron entregados hace ya bastante tiempo por uno de los redactores de EL IMPARCIAL.

VENDO una volanta de dos ruedas, muy fuerte, y por la mitad de su valor. Da razón Félix Zumbado, lado Norte de la Aduana. Febrero 21.

Las relaciones de Francia con España

Intercambio intelectual

Durante la primavera última, una delegación del Instituto de Francia presidida por los académicos Henri Bergson y Etienne Lamy pasó en España algunos días, especialmente invitada por la Real Academia de Madrid. Nuestra delegación encontró la más cordial acogida en el país vecino Burgos, Córdoba y Toledo, sin contar otras importantes ciudades de la Península, reclamaron el honor de recibir a nuestros colegas para aplaudirlos y agasajarlos en la forma que saben hacerlo los españoles.

Al volver nuestra delegación traía la promesa de que su visita sería devuelta. Esa promesa acaba de cumplirse: un grupo de artistas, sabios y escritores españoles ha sido huésped de París.

Estos viajes, estas visitas, estas recíprocas relaciones parécenme cosa excelente. No debe verse en ellos un mero cambio de cortesías, ni, como ocurre harto a menudo, una satisfacción de necias vanidades. La aventura habría sido así trivial, inútil y ridícula. Los acontecimientos han demostrado más de una vez que los pueblos hechos para una acción conjunta y que parecen conocerse mejor, se ignoran recíprocamente en realidad. Las afinidades trascendentales estallan particularmente en las horas de crisis graves y en las circunstancias trágicas como estas que atravesamos ahora.

Entristecen y dejan perplejos esos cien malentendidos que se advierten de pronto; esas desconfianzas, esos roces, esas llagas insospechadas que han mantenido y enconado durante mucho tiempo la negligencia de los unos, la susceptibilidad de los otros y, sobre todo, la hipocresía de ciertos apóstoles interesados en pescar en aguas turbias... Pero ¿a qué insistir sobre estos agravios recíprocos, cuando se ha reconocido de ambas partes que eran infundados y que los acercamientos de esta índole tienen por objeto borrar sus últimos vestigios?

Es que, en verdad, nada serio se opone a una amistad sincera y perdurable entre Francia y España. Todo indica, mejor dicho, todo exige esa amistad: sus fundamentos están en la propia naturaleza. Lejos de chocar en virtuales disparidades, el genio de ambos pueblos se acerca y se completa. No da cuadra mejor a nuestro carácter que la gravedad del carácter castellano; y si la ambición, el interés o la política nos han separado algunas veces en pleitos extremos; si nuestra común historia es una larga serie de rivalidades y conflictos — imposibles hoy por lo demás, — esa misma historia prueba con numerosos ejemplos que el sentimiento del honor y de la belleza, que la manera de concebir el amor patrio, el derecho, la verdad y la justicia son uno mismo en ambos lados de los Pirineos.

¿Quién podría citar dos naciones que más sacrificios hayan hecho por su ideal, que hayan llevado a mayor altura el culto del coraje, de la abnegación, de la gloria y — ¿por qué no decirlo también? — del amor? No hay dos naciones, evirentemente, que a más justo título merezcan el epíteto de **caballerescas**. Hablaremos del patriotismo, de la lucha por el suelo de los mayores, del rencor inextinguible contra los invasores. ¿Hablaremos de llevar este paralelo hasta... la exageración de las cualidades? España tiene a Don Quijote, es cierto, pero Rolando y Ogier, la canción de Gesta y los romances de la Tabla Redonda pertenecen a la Francia del pasado.

Una vez más, todo esto parece a punto de ser destruido por el malentendido, la desconfianza, el olvido, la emulación, la calumnia y la ignorancia.

El papel de los **intelectuales** — que en el sentido noble y verdadero de la palabra son aquellos que no se dejan engañar por la mentira o los prejuicios y se esfuerzan en comprender — consiste, precisamente, en disipar esas nubes y esparcir la luz.

¿La palabra de los sabios y los escritores franceses merecerá más fe en España que las imputaciones groseras de nuestros enemigos, que las venenosas insinuaciones de los políticos y los periodistas?

Al informarse sobre la visita de los académicos españoles, al leer sus palabras, al cavilar sobre el valor de su testimonio, ¿qué francés no encontrará en ellos el verdadero pensamiento de la verdadera España? Nada es más eficaz que estos sentimientos para que se caiga la venda que tenenos sobre los ojos; alimentarlos es la mejor propaganda que podríamos hacer. Harto confiada en su derecho y negligente como siempre con respecto a sus propios intereses, Francia ha desdeñado durante mucho tiempo recurrir a la propaganda, confiando su misión, cuando lo ha hecho, a manos débiles o indignas. En más de una oportunidad los extranjeros han reído y con razón de nuestros singulares **embajadores.**

Tal reproche, desde luego, nada tiene que ver ni con Etienne Lamy ni con el duque de Alba. La naturaleza ha levantado entre nosotros la masa formidable de los Pirineos y la política ha reforzado más de una vez esa muralla. Es necesario que la estima recíproca y la recíproca simpatía vayan socavando sus cimientos para que el porvenir acabe de destruirla.

MARCIL PREVOST.

Asista hoy
al Teatro Trébol

Club limonense "27 de Enero"

Anoche tuvimos la grata satisfacción de asistir a una reunión popular, provocada por iniciativa de varios ciudadanos de este puerto, quienes, comentando con alborozo la patriótica actitur asumida por todos los pueblos de la República, en presencia de los gloriosos hechos felizmente consumados el 27 de enero último, concibieron la oportuna idea de hacer una demostración pública que evidenciara de manera digna e inequívoca, la unánime aprobación del pueblo limonense al movimiento redentor de esa fecha memorable que debe consignarse con ltras de oro en los faustos de nuestra historia patria, porque ese día, mediante un acto de arrojo tan admirable como brillantemente ejecutado, que enaltece el mérito de sus valerosos autores, se salvó el honor nacional de un borrón vergonzoso que hubiera echado por tierra el crédito que Costa Rica ha sabido conquistar como nación seria, honrada, correcta y respetuosa de sus instituciones republicanas.

Verdad es que desde que aquí se tuvo noticia de ese nunca suficientemente aplaudido suceso, fue francamente aprobado con demostraciones de júbilo; pero faltaba algo que le diera forma tangible a la opinión limonense, y bastó esa insinuación para que la idea se propagara rápidamente, acogiéndola todo Limón con tan inusitado entusiasmo que inmediatamente fue solicitado el teatro "Arrasty" para ponerla en práctica sin demora, y habiendo accedido el señor Arrasty, con la buena voluntad que le merece todo lo que sea de interés público, a las 8 p. m. del mismo día se dió cita en dicho teatro no sólo lo más connotado de nuestra sociedad, sino el pueblo entero, sin distinción de matices políticos, que arrastrado por lo simpático del objeto acudió a manifestar con ruidosos vítores y nutridos aplausos su desbordante entusiasmo por tan feliz idea.

Momentos después de las 8 p. m. y cuando el local era ya insuficiente para la concurrencia, don Eduardo Beeche hizo uso de la palabra, y con frases correctas y adecuadas manifestó la conveniencia de darle forma a esa espléndida demostración patriótica, que pone muy en alto los sentimientos cívicos de este pueblo, acordándose, en consecuencia, dar por instalado el "Club Limonense 27 de Enero", y al efecto fueron proclamados los siguientes caballeros para formar la Directiva.

Presidentes honorarios: Dr. Miguel A. Velázquez, Ricardo Mora Fernández, Juan E. Romagosa, Lic. Octavio Moya.

Presidente efectivo: Eduardo Beeche.

Vice-presidente: Federico Gólcher.

Tesorero: Filadelfo Granados.

Secretario: Rafael Beeche.

Inspector: Rogelio Mora Fernández.

Vocales: Lucas D. Alvarado E., Juan Vte. Trejos, Carlos Quirós A., Modesto Guevara, Ezequiel Gutiérrez R., Octavio García, Walter H. Prestinary, Raúl González, Franco. de P. Ruiz, Eloy Gotay.

Instalada que fue la Directiva, cuya designación aprobó la concurrencia con atronadores aplausos, hicieron uso de la palabra, por su orden, los señores Dr. Velázquez, Ricardo Mora Fernández, Gólcher, Romagosa, Lic. Rogelio Mora F. y por último don Eduardo Beeche, quien indicó el objeto principal del Club, que es: la unión fraternal de los ciudadanos en una sola idea; la de proclamar para la Presidencia Constitucional de la República al General don Federico A. Tinoco, cuya elección debía ser unánime.

Con múltiples y ensordecedores vivas al héroe que encabezó al puñado de valientes que salvaron el honor nacional y que hoy honra el solio presidencial, fue aclamado candidato UNICO a la Presidencia Constitucional de Costa Rica, por el período que determine la Carta Fundamental una vez sancionada por la constituyente que debe reunirse dentro de pocos días; período que ojalá sea por muchos años, ya que, semejante al eximio patricio colombiano General Restrepo, tócale al General Tinoco levantar y encarrilar al país por la vía del verdadero y bien entendido progreso. Firmaron el acta todos los asistentes que fue posible, quedando abierta la suscripción para que la firmaran después los que no pudieron hacerlo esa noche por lo avanzado de la hora.

Con este hecho, realizado espontáneamente, por iniciativa de unos cuantos limonenses, esta ciudad ha dado una bella nota de su acendrado patriotismo, vitoreando al preclaro costarricense que celoso de la honra nacional, puso su vida en peligro por librar el pabellón de la patria del borrón con que la insensatez, en hora desgraciada, intentó mancillarlo.

Conocemos varios países latino-americanos, hemos actuado en la política militando en algunos de ellos y llenos de orgullo patrio declaramos que jamás hemos visto un movimiento político semejante al de que tratamos, por el noble y elevado móvil que lo inspiró, por la serenidad y arrojo desplegados en los momentos álgidos, así como por lo exento de sangre, prisiones, atropellos, venganzas y persecuciones, siempre denigrantes y odiosos. Los trastornos políticos, generalmente incubados por la ambición personal, como los que hemos presenciado en otros países, y aún aquí mismo en épocas ya lejanas, siempre han arrastrado fatídico cortejo de calamidades, y por lo mismo creemos que el heroico y notabilísimo hecho llevado a cabo el 27 de Enero de 1917 no tiene precedente, ni quizá llegue a tenerlo en la historia del mundo. ¡Loor al héroe invicto de esa gloriosísima jornada!

CORRESPONSAL

Limón, 1o. de marzo de 1917.

De Cinco Esquinas

Ha sido muy bien recibido el nombramiento de don Francisco Herrera Araya para desempeñar el puesto de Jefe Político de este cantón, por cuyo motivo el vecindario está muy agradecido al señor Presidente Provisional de la República. Tratándose del señor Herrera Araya, desearíamos que el nombramiento fuese definitivo, pues dadas sus dotes de progresista y hombría de bien mucho haría por el desarrollo de este floreciente cantón.

—En una de nuestras correspondencias anteriores tratamos de la conveniencia de crear en este distrito una plaza de policía, para el mantenimiento del orden. En cuanto el nuevo Jefe Político tomó posesión de su cargo, envió a ocupar ese puesto a don Emiliano Alpízar Cascante.

—Con frecuencia se celebran en este barrio bailecitos que resultan muy lucidos. Prueba esto la armonía que reina entre los vecinos.

—En la Agencia de Policía han sido fijadas las listas de sufragantes para la elección de la Asamblea Constituyente y Presidente de la República. Este barrio es partidario del General don Federico A. Tinoco Granados.

CORRESPONSAL.

El anuncio es la rapidez
de la venta.

De Hacienda Vieja

Marzo 5 de 1917.

Con lujoso número de miembros quedó ayer instalada la Directiva Peliquista en este lugar.

Reunidos en el salón de la casa de habitación del honorable vecino de este lugar don Rafael Murillo Fuentes, el grupo de amigos del General Tinoco, Jefe Provisorio del Gobierno de Costa Rica, se dió principio al acto, dándole apertura con el siguiente discurso pronunciado por el estimable amigo nuestro don Juan Moreno Sequeira.

"Señores: Por una deferencia que estoy seguro no merecer, he sido elegido por los amigos iniciadores de este acto para proceder a la apertura del mismo.

"Por vez primera en mi vida vengo a dirigir la palabra al público en una reunión del carácter que entraña la presente, pues si bien es cierto que alguna otra vez y en otro lugar me ha sido conferido tal honor, ello ha sido en reuniones de otra índole y en circunstancias muy distintas.

"No estoy, señores, lo convenientemente preparado para abordar una cuestión de suyo tan trascendental, cuanto más cuando carezco de la fácil expresión y del suficiente grado de ilustración que para el caso se necesita; pero me anima la seguridad y confianza en la benevolencia de todos los amigos aquí reunidos, quienes sólo podrán apreciar en mi actitud el ardiente deseo de contribuir con un insignificante grano de arena en la obra de redención emprendida por el valeroso e invicto General don Federico Tinoco Granados, en la memorable fecha del 27 de enero de 1917.

"Así, pues, ante todo pido mil perdones a mis amigos aquí reunidos y les doy las más expresivas gracias por el alto honor que han tenido a bien conferirme.

"Al ver, señores, en este recinto reunidos en un solo grupo los más connotados vecinos del lugar, los que en diferentes bandos y con diferentes ideas han actuado en las luchas políticas que cada cuatro años se vienen sucediendo, no puedo menos que sentirme profundamente conmovido y satisfecho.

"Preciso es convencerse de que jamás en nuestra historia política ha llegado a presentarse el extraño caso de que un solo caudillo haya podido reunir en pos de sí a todos los elementos políticos de una nación que, como la nuestra, está bien compenetrada de la alta significación que entraña la opinión de un pueblo al elegir al ciudadano que deba regir los destinos de la patria.

"Los acontecimientos del 27 de enero de 1917 han venido a poner de manifiesto la inmensa ola de descontento que existía en el corazón de todos los costarricenses, cuyo amor a la paz ha sido siempre objeto de los más vivos elogios dentro y fuera del país y que consecuentes con tal carácter carácter veían desvanecerse, una tras otra, sus más legítimas esperanzas, que consistían en el puro anhelo de ver siempre a nuestra amada patria grande y feliz mediante el imperio de la ley y de las libertades públicas. Mas, en medio de ese pasivismo y cuando menos era de esperarse, se oye resonar en todos los ámbitos el trueno del clarín anunciando que ya llegaba la hora de volver por nuestros fueros ultrajados, y he ahí que en menos tiempo del que se necesita para decirlo, todo un pueblo movido hacia el ideal de la reivindicación y capitaneado por un hombre todo valor y todo patriotismo, sin vacilar, se lanza a la peligrosa aventura, y contra las fuerzas armadas de un gobierno en mala hora constituído, opone su pecho cubierto únicamente con el escudo de sus más sagrados derechos y con la lanza del más puro patriotismo, logrando así conquistar sin derramamientos de sangre las libertades, conculcadas por una camarilla cuyo lema fué siempre el derecho de la fuerza.

"Este acontecimiento, señores, viene a probar una vez más que aun viven latentes en nuestros corazones los manes de nuestros gloriosos antepasados que supieron defender a sangre y fuego, allá en los campos de Rivas y Santa Rosa, los sacrosantos derechos consignados en nuestra Carta Magna y cuya estabilidad estamos obligados a mantener incólumes.

"Desde el 28 de abril de 1914, en que por azar fué llevado a ocupar la primera Magistratura del Estado el Licenciado don Alfredo González Flores, Costa Rica entera contemplaba horrorizada los desmanes cometidos por el inexperto Mandatario, el cual, marcado por la grandeza de que disfrutaba y mal aconsejado por el grupo de amigos que les rodeaban, llegó hasta concebir la idea de entronizarse durante otro período en el solio sobre el cual había sido equivocadamente colocado, contando de antemano con la fuerza que el Poder le otorgaba.

"Ante tan precaria situación nadie osaba levantar el grito de protesta y cada cual cargaba en silencio con el pesado fardo de la desilusión. Pero, dichosamente, señores, apareció en el horizonte, cual radiante aurora y cual ángel vengador, la excelsa y noble figura del prestigioso General don Federico Tinoco Granados y sólo bastó un simple gesto suyo para que este pueblo, que tan sufrido y paciente parecía, se lanzara con el bélico ardor del patriotismo a la grandiosa aventura que culminó con la caída del régimen de Gobierno, sustentado por las ambiciones del señor González Flores y sus empecinados consejeros.

"Así, pues, señores, al encontrarnos hoy reunidos en este recinto, es uno solo el ideal que nos anima: el de apoyar franca y decididamente, con todo el entusiasmo de nuestras energías, la obra salvadora iniciada por el egregio ciudadano que hoy se halla al frente de nuestros destinos y que con la habilidad y destreza de experto marino sabrá llevar a feliz puerto la nave del Estado, la que cargada con el precioso bagaje de nuestros soberanos derechos se mantuvo durante casi tres años al borde del abismo y sobre las turbias aguas de un tempestuoso mar de desenfrenadas pasiones capitaneadas por el Presidente caído, Licenciado don Alfredo González Flores.

"Procedamos, pues, a la instalación de la Directiva, haciendo todos y cada uno solemne juramento de no desmayar un solo instante en la tarea que nos hemos impuesto y trabajemos todos como un solo hombre por el firme sostenimiento del nuevo orden de cosas iniciado por nuestro insigne caudillo General don Federico Tinoco Granados en la memorable fecha del 27 de Enero de mil novecientos diez y siete. — HE DICHO."

ACTA DE INSTALACION

Partido Peliquista

En el distrito de Hacienda Vieja, Cantón de Orotina, a las cinco p. m. del día tres de marzo de mil novecientos diez y siete, en la casa de habitación de don Rafael Murillo Fuentes, reunidos en asamblea los vecinos adictos a la causa iniciada por el invicto General don Federico Tinoco Granados, que culminó con la caída del Gobierno del Licenciado don Alfredo González Flores, y consecuentes con el Gobierno de Facto, bajo la jefatura del mismo señor General Tinoco, ofrecemos solemnemente apoyar el movimiento llevado a cabo en la gloriosa fecha del veintisiete de Enero de mil novecientos diez y siete, y en consecuencia, de acuerdo con la voluntad de todos los que suscribimos, hemos instalado la Directiva en la siguiente forma:

Presidentes honorarios: don Rafael Murillo Fuentes, don Sergio Rojas, don Filiberto León, don Juan Moreno Sequeira, don Noé Mondragón y don Adán Barrantes S.

Presidente efectivo: don Trinidad Masís.

Vicepresidente: don Aureliano Masís.

Suplentes: don Ramón Masís y don Adolfo Masís.

Secretario: don Luis A. Vargas C.

Tesorero: don Fernando León.

Fiscales: don Gonzalo León y don Jenaro Murillo.

Vocales: don Isidoro Murillo, don Antonio Solano V., don Juan Blanco, don Jerónimo Castillo, don Benjamín Miranda, don Salvador Vargas M., don Primitivo Rojas, don Juan Aguilar V., don Ricardo Leitón E., don Juan Cambronero, don Filadelfo Castillo, don Rafael Ma. Córdoba, don José Alfaro, don José Dolores Rodríguez, don Fremedal Sandoval M., don Marcelino Chaverri R., don Manuel Chaverri B., don Belisario Chaverri B., don Rafael Chaverri B., don Vicente Gómez, don José Montero, don Francisco Cambronero, don Octavio Masís C., don José Cambronero M., don Antonio Murillo A., don Juan Cambronero, don Rafael Gómez, don Marcial Rojas, don Rafael Masís J., don Trinidad Moreno, don José Mena U., don Juan Montoya, don Mercedes Quesada, don Filiberto Castillo, don Joaquín Abarca, don Mercedes Valverde J., don Rosario Montero, don Moisés Campos y don Rafael Moreno.

Ferrocarril al Pacífico

Itinerario público que regirá desde el 1º de Marzo de 1917.

LEA PARA ABAJO — LEA PARA ARRIBA

17 Local mixto Diario excepto domingo	15 Mixto Diario.	7 Mixto Diario.	5 Mixto Diario.	3 Mixto Diario.	1 Pasajeros Diario.	Estaciones:	2 Pasajeros Diario.	4 Mixto Diario.	6 Mixto Diario.	8 Mixto Diario.	16 Mixto Diario.
a. m. 6.15				a. m. 7.00	p. m. 1.15	.... SAN JOSE	m. 12.00				
6.30				7.13	1.30	..... PAVAS	11.45			p. m. 6.15	
6.50				7.35	1.45	.. SAN ANTONIO ..	11.25			6.00	
7.00				7.45	1.55	.. OJO DE AGUA ..	11.10			5.40	
7.10 7.15		p. m. 2.10	a. m. 11.00	7.57	2.05 2.10	.... CIRUELAS	10.55 11.00	a. m. 10.55	2.10 2.05	5.30	
7.50		p. m. 2.30	a. m. 11.20	a. m. 8.15		.... ALAJUELA		a. m. 10.38	p. m. 1.48	5.20	
8.10 8.35					2.27	.. TURRUCARES ..	10.35			p. m. 5.00	
8.50					2.45	..... ATENAS	10.10 9.52				
9.30					2.55	..... BALSA	9.42				
10.15					3.14	.... ESCOBAL	9.20				
10.35					3.30	... CONCEPCION ...	9.02				
10.45 11.15					3.45	... HDA. VIEJA ...	8.45				
11.25					4.00	.... OROTINA	8.25 8.35				
11.50					4.10	.... COYOLAR	8.15				
12.12					4.32	.... CASCAJAL	7.55				
12.55					5.00	.. CAMBALACHE ..	7.30				
p. m. 1.15					5.30 5.35	..... ROBLE	6.50 6.55				
					p. m. 5.55	.. PUNTARENAS ..	a. m. 6.30				
	a. m. 6.05					.... ESPARTA					p. m. 6.25
	6.35					... BARRANCA ...					5.53
	6.55					..... ROBLE					5.30 5.35
	a. m. 7.15					.. PUNTARENAS ..					p. m. 5.10

ALBERTO ZUÑIGA, Jefe de Tráfico.

Vo. Bo., GUILLERMO TINOCO, Administrador General.

"La Magnolia"

ACABA DE RECIBIR EL MAS EXTENSO SURTIDO DE ARTICULOS PROPIOS PARA LA TEMPORADA VERANIEGA Y DE CUARESMA, COMO SIGUE:

Corned, Roast and Dried Beef.
Lunch tongues.
Vienna Sausages.
Chile con carne.
Pork & Beans.
Family tripe.
Supreme Beef Extract.
Sliced Lamb Tongues.
Sliced Beef & Bacon.
Hamburger steak with onions.
Jamón y Tocineta "Supremo"
Jamón Italiano.
Manteca "Globo"
Manteca "Nube Blanca".
Durkees Salad Dressing.
Salsa Tabasco.
Salsa Cranberry.
Caviar Ruso.
Dátiles superiores.
Ciruelas, albaricoques.
Manzanas, Duraznos evaporados.
Quaker puffed Rice.
Cream of Wheat:
Welsh Jugo de Uva.
Deviled Ham.
Langosta y langostinos.

Royal Scarlet Salmon.
Frutas secas de todas clases.
Carned Flakes.
Sweet Corn.
Corn Puffs.
Fine ground Oat Meal.
Robinson's Barley.
Sardinas Francesas y Españolas.
Boquerones, pescadilla.
Arengadas a la brasa.
Calamares en su tinta.
Mero, Percebes, Merluza.
Caracoles, Almejas, etc.
Espárragos Alemanes y Americanos.
Petits Pois al natural.
Petits Pois con jamón.
Petits Pois con mantequilla.
Pimientos Morrones.
Alcachofas. Setas.
Rovellons.
Anchoas, Camarones secos.
Atún y Bonito en escabeche.
Vinos tintos y blancos de mesa.
Champagne y Licores.
Vinos Generosos.

Todo de las mejores marcas, como ya tiene acreditado esta casa.

Bacalao legítimo de Escocia, Azúcar, Harina, Manteca, etc. — Arroz especial de 1a. a ₡ 0.20 libra y a ₡ 18.00 el saco.

VISITAD NUESTRO SIN RIVAL DEPARTAMENTO DE COMESTIBLES Y VIVERES FINOS.

Este documento es propiedad de la Biblioteca Nacional "Miguel Obregón Lizano" del Sistema Nacional de Bibliotecas del Ministerio de Cultura y Juventud, Costa Rica.