El número al pregón vale 10 centms.
Suscripción mensual 1 colón

LA INFORMACION

DIARIO DE LA MANANA

Imprenta Moderna

año VI | San José de Costa Rica | Viernes 5 de Febrero de 1915 | N. 1283

PARA LAS AFECCIONES PULMONARES
MALTOL CON CREOSOTA
Y GUAYACOL
BOTICA FRANCESA

Los rusos obtienen nuevos triunfos sobre los ejércitos austro-alemanes y turcos

La artillería francesa obtiene magníficos resultados en el valle de Aisne

SERVICIO PARTICULAR Y EXCLUSIVO "LA INFORMACION"

LONDRES, 2.—Moritz y Kemp ofrecieron rendirse. Se hacen arreglos al respecto. Se dice que esta decisión ha sobrevenido a consecuencia de desavenencias que han tenido con los alemanes.

La Exchange Telegraph Company, de Copenhague, dice que se teme que el vapor "Marselishorg" que venía procedente de Pensacola, haya sufrido daños o haya chocado con una mina, pues está muy atrasado.

ATENAS, 2.—Una fuerza naval rusa compuesta de 150 unidades, ha llegado a Dedegato con el fin de organizar las defensas.

ROTTERDAM, 2.—El "Courant" dice que la "Compañía Granera de la Guerra" que tiene por objeto conseguir todos los cereales que puedan obtenerse y almacenarlos hasta Mayo, ha confiscado tres millones de toneladas.

PARIS, 2. — El General von Frisne, que se tenía como prisionero en Córcega, murió a consecuencias de la herida de la bayoneta de un centinela francés. Se encontraba cerca de Ajaccio y al salirse de los límites, el centinela le previno pero no hizo caso. El centinela le repitió el aviso, a lo cual el General le abofeteó obligando al centinela a usar la bayoneta.

WELLINGTON, (Nueva Zelanda), 2.—El cargamento del "Tokomaru" valía 500,000 dólares. Se lamenta mucho su pérdida.

PRETORIA, 2. — A Pietter Grober, miembro del Parlamento y nieto de Kruger, se le procesa por traición.

LONDRES, 2.—Algunas piedras fueron colocadas en la línea ante el paso del tren militar, cerca de Avonmouth, pero éste se detuvo oportunamente. Hay persistentes rumores de que fué obra de los espías. Se lleva a cabo una minuciosa investigación.

El Gobierno está reuniendo una gran flota de vaporcitos pesqueros. En la semana pasada pidió 500. Muchos millares de ellos están operando desde la correria contra Scarborough. En una sola semana éstos encontraron más de 1,500 minas. Esta operación les costó más naufragios que aquellos de que se dió cuenta, pues las minas muchas veces hacen explosión dentro de las redes. El peso los permite flotar un metro bajo de agua y la marea les arrastra hasta las aguas de poca profundidad, en donde se quedan varadas. La flotilla de vaporcitos pesqueros tiene gran eficacia contra los submarinos, pues rodean completamente la escuadra. Varios de estos vaporcitos han llegado a la costa de Bélgica, en donde se prepara una gran flota de ellos para cooperar en las operaciones. Estos vaporcitos llevan un cañón en la proa, otro en la popa y dos ametralladoras en los costados, que aunque de poco calibre cuando van navegando, uno muy cerca del otro, aumentan el volumen del fuego e impiden que el enemigo pueda establecer bases en la costa.

PETROGRADO, 2.—La "Bourse Gazette" dice que en las batallas de Karaurgan y Sarykamish las bajas de los turcos fueron de 70,000. En Persia y Turquía hay 160,000 habitantes que carecen de hogar debido a los destrozos y crueldades de los turcos.

LONDRES, 2. — Telegrafían de Constantinopla que las autoridades militares de Bagdad informan que los ingleses perdieron mil hombres entre muertos y heridos, en la batalla que se libró cerca de Kosnozena, sobre el Golfo, el 20 de enero. La censura permitió que se publicara el anterior despacho, según declaración de los diarios, por ser evidentemente falso.

BERLIN, (vía Sayville), 2.— Los diarios muestran gran indignación con motivo de la ejecución de Fieke Grundler. Se califica de un asesinato judicial. Dudan si fuera culpable y aunque lo fuera, incurrió en el delito antes de la guerra y cuando la pena de muerte aún no estaba en vigor.

Se anuncia oficialmente que la reserva de oro del "Reichst Bank" se ha aumentado a 5,400,000 marcos.

Un despacho al "Tageblatt", procedente de Strasburgo, dice que aviadores franceses dejaron caer bombas sobre Mulhausen y Reichweiler, causando grandes daños. En Mulhausen concentraron sus esfuerzos sobre la estación. Se les persiguió pero lograron escaparse.

Ha llegado aquí Hoover, Presidente de la Comisión belga-americana de socorros. Ha sostenido una conferencia de suma importancia con el Gobierno, de la que depende el que esta Comisión pueda continuar su labor. Le acompañan Wick Liffe Rose y Ernst Bickenll, quienes investigaron las condiciones en Polonia y en Bélgica, en representación de la "Asociación Rockfeller" y de la Cruz Roja americana. También investigan las condiciones de Austria y Alemania. Prometen no hacer pedidos de víveres, pero se cree que prometerán hacerlo. En caso de que sus gestiones tengan buen éxito, se nombrará un Comité presidido por Julius Kutmacher.

LONDRES, 2.— Ha habido temblores en muchos distritos de Yorkshire especialmente en los distritos mineros, donde hubo un muerto, salvándose milagrosamente los demás; debido a la caída de carbón en las minas, algunos de los taladros y pozos fueron inutilizados. De Roma dicen que se ha recibido con algún atraso la explicación del incidente de Hodeida. Se debe a que el Cónsul no fué custodiado. Los turcos afirman que se libertó hace mucho tiempo y que partió para la India, vía Persia. El Gobernador insista en que se cumplió con esa demanda de Italia, pero el Ministro de Relaciones Exteriores sospecha que el Cónsul fué víctima de una jugada; no acepta explicación y exige que se le presente al Cónsul.

Despachos de Copenhague al Star dicen q' el hijo primogénito de von Kluck, Egon, teniente agregado a las guardias marinas, fué muerto en Hiddlekerke, durante el bombardeo de la escuadra inglesa.

Murió, a los 83 años de edad, el Mayor General Sir Luke, héroe de Crimea. Se reunió el parlamento sin ceremonias. La Cámara de los Comunes está en semi-vacación, porque 200 de sus miembros pertenecen al ejército expedicionario. Contestando a Nicolás Barnes, miembro por Glasgow, su pregunta de si el gobierno estaba tomando en consideración la cuestión de fijar los precios, Asquith dijo: Estudiamos cuidadosamente esos asuntos. La Comisión los examina y toma informes de todos los ramos. Dijo que no podían decir cuando terminarían sus trabajos, que comprendía la urgencia de ello y que daría a los Comunes la oportunidad de discutir el asunto. Bonand Law manifestó al Gobierno que la oposición se consideraba en libertad de criticar la política de la guerra que sigue el gobierno, si los intereses nacionales así lo exigían, pero que actualmente no deseaba criticar nada. Asquith le contestó que había comunicado a la oposición todos los asuntos diplomáticos y otros y que le agradecía su valiosa y patriótica cooperación, pues indudablemente la oposición tenía derecho a criticar los actos del Gobierno.

NEW YORK, 2.— El "New York American" publica los siguientes reportajes celebrados con altas personalidades sobre la guerra: en Washington, el Embajador alemán dijo: "Si dijera que la guerra será larga, en este país eso se interpretaría en el sentido de que Alemania quiere la guerra, y si dijera lo contrario se creería que Alemania quiere la paz. Así es que es imposible hablar sin ser mal interpretado". El Embajador austro-húngaro dijo: "Se me han prohibido las entrevistas, pero aprovecho esta oportunidad para decir que es satisfactoria la situación en los teatros oriental y occidental de la guerra y que espero confiadísimo en que la victoria final será para nuestras armas. Desgraciadamente no hay una perspectiva de una paz temprana". En París Loubet dijo: "No hay ni sombra de duda de que los aliados van camino a la victoria". El General Bonnal dijo: "Probablemente la guerra durará mucho tiempo porque los alemanes tienen muchos soldados y el partido militar es resistente y no admitirá el fracaso de sus planes. A los aliados les falta mucho que cumplir, pero no cabe duda de su triunfo final"... Guyot dijo: "Es posible que el fin de la guerra sea en junio, fecha en que los franceses, ingleses y belgas cruzarán el Rhin, y los rusos el Warhta". El Barón Destirnelles de Constant, dijo: "Francia no se debilita. Los alemanes no tardarán en comprender el error a que los ha conducido su gobierno". Gabriel Honnateaux von Berardi, dijo: "Que a un ejército atrincherado le es difícil pasar de la defensiva a la ofensiva. Esa es la posición de los alemanes. El enemigo está agotado; mientras más rudamente se ataca, mayores son sus pérdidas". En Londres, Sir Hernan Maxim, dijo: "Después de seis meses, los alemanes no han hecho más que arañar la frontera nordeste de Francia. La armada británica siempre será más fuerte que la alemana". Esto es bueno para los americanos y para el resto del mundo, por que asegura un siglo de paz". Bernard Shaw dijo: "Además de la ruina y la matanza, no veo absolutamente, cuáles sean los resultados de la guerra". El Almirante Cipriano Bridge: "El comercio marítimo de Inglaterra y sus aliados han sufrido menos de lo que se esperaba y ha favorecido los intereses de los neutrales, especialmente los que quedan en el Atlántico". Conan cree que el equilibrio gradualmente se inclina del lado de los aliados, que cada día son más fuertes; que el abastecimiento material influirá tanto en el resultado como en abasto o reserva de hombres. El honorable Lawson dice: "Los alemanes creían no encontrar preparados a los aliados y sin embargo la flota alemana ha sido reducida a la impotencia, barriéndose su marina de los mares. Su gran ejército disciplinadísimo ha sido detenido al E. y al O. por los ejércitos de los aliados que han respondido a las esperanzas de sus naciones respectivas; las fuerzas expedicionarias británicas han merecido aún de los mismos críticos alemanes, los mayores elogios aunque sea un ejército de oficiales no experimentados. H. H. Wells: "Hemos demostrado nuestra superioridad en tierra, mar y aire y la victoria es cuestión de tiempo.

LONDRES, 2.— El "Daily Mail" dice de Copenhague que el Conde Zeppelin, a bordo del nuevo gigantesco dirigible, salió de Withe Imshoven a visitar al Kaiser en su cuartel general. Se dice que le pedirá permiso para atacar a Inglaterra.

WASHINGTON, 2.— Despachos oficiales anuncian que los zapatistas ocupan los barrios meridionales de México; que Monterrey está ocupado por los villistas a las órdenes de Felipe Angles; que los carrancistas anuncian un ataque a Monterrey y la ocupación de Monclova desalojando a los villistas.

PARIS, 2.— Aug. U. Ganeur, informa oficialmente lo siguiente: "Un submarino alemán intentó ayer sin ningún éxito; hundir con un torpedo el barco-hospital inglés "Asturian", violando de esta manera la cláusula terminante de la Convención de La Haya de 1907. En ese momento se encontraba el "Asturian" 15 millas al Noreste del barco-faro del Havre.

VICTORIA, 2.— (Columbia Británica) El Departamento Militar del Canadá ordenó al Batallón 13o. de Ultramar que se está ejercitando en las afueras de esta ciudad, que esté listo para marchar a Inglaterra dentro de poco.

MELBOURNE, (Australia) 2. Los precios de la lana han subido cinco por ciento. Continúa la gran demanda americana por este artículo. Los corredores se han reservado el derecho de rechazar cualquier oferta.

PRETORIA, 2.— Se informa oficialmente que 74 burghers se negaron a servir contra los alemanes en el Suroeste. Se ha ordenado que se les juzgue por un consejo de Guerra. Otros 500 manifestaron su voluntad por incorporarse en el ejército pero alegaron ciertas razones para no poder hacerlo. Se les enviará a sus distritos en donde se investigarán las causas que alegan.

BERLIN, 2.— (Vía Sayville). Se ha ordenado que los oficiales retirados menores de 50 años se ocupen en dar instrucción militar a los reclutas.

Datos estadísticos publicados por el "Tageblatt" demuestran que no hay peligro de que Alemania sufra por el hambre durante la guerra. De acuerdo con los nuevos reglamentos sobre víveres, se necesitan menos de 4 millones de toneladas de centeno y trigo. Hasta mediados de Agosto la cosecha de 1914 era de 14 millones y medio de toneladas de las cuales hay que retirar un millón y medio que se emplea para semilla. La oficina municipal de Seguros informa que en la semana de Enero 16 a 23 los empleados en Berlín aumentaron en 6.785. Las sociedades socialistas informan que los empleados sin ocupación disminuyeron 441 por ciento. El único gremio que ha aumentado su número de hombres sin trabajo es el de los albañiles, lo que se atribuye al frío.

BERLIN, 3.—(Vía Sayville.— Informan de Bagdad que continúa la lucha entre los ingleses y los turcos. Se dan detalles de un encuentro nocturno que tuvo lugar en Kurna y en el cual 200 turcos y dos batallones de ingleses que estaban estacionados en los arrabales de la población se confundieron, disparándose mutuamente muchas horas. Al amanecer el fuego de los cañones ingleses repelió a los turcos.

El Kaiser irá a inspeccionar el crucero Saidlitz que fue dañado por una granada y el crucero Kolberg que fue dañado por dos granadas, en el combate naval del Mar del Norte. Terminará su viaje de inspección a las fuerzas armadas, visitando los cuerpos de ejércitos nuevos que forman la guarnición de Alemania.

Informan de Lisboa que se enviaron fuerzas a Angola, pues los alemanes ocupan la mayor parte de esa colonia.

AMSTERDAM, 3.—El Berliner Tageblatt dice que el Gobierno trata de comprar cerdos por valor de 50,000,000 marcos, para matarlos y conservarlos en latas, con el objeto de economizar el forraje.

LONDRES, 3.—Un boletín oficial dice: Los encuentros en la región de Mlawa han continuado favorablemente para nosotros. Sobre la margen izquierda del Vistula y a lo largo de los caminos de Boliow, el primero de febrero se libraron combates bastante violentos. Un gran número de baterías de gran calibre y de baterías ligeras participaron brillantemente. El ataque de los alemanes, realizado el dos de febrero al Norte de Boliow, fue rechazado con grandes pérdidas para el enemigo. Se libró un encarnizado combate al sur de Goumine en donde recuperamos las trincheras avanzadas que habíamos perdido en los días 30 y 31 de Enero. La posesión de una pequeña granja q' está situada en las inmediaciones permanece aun indecisa. Al Sur del Pilica, cerca de Donaietz, el enemigo ha redoblado la intensidad del bombardeo contra nuestras posiciones el que ha continuado día y noche. Todas las tentativas del enemigo por avanzar han fracasado. La lucha en los Cárpatos continúa. Luchando avanzadas a través de un extenso frente comprendido desde el paso Oukla hasta el bajo San y habiendo cruzado la serranía principal llegaron a las regiones de Jasliska y Mezolaboroz, en donde tomamos al enemigo una batería compuesto de 6 cañones, 2 morteros, varias ametralladoras y gran número de prisioneros. El movimiento ofensivo iniciado por el enemigo al Sureste del paso Uszok fue repelido con enormes pérdidas para el enemigo. La noticia del transporte de tropas alemanas a los Cárpatos ha sido confirmada por el hecho de que el dos de febrero, al Sureste el paso Biskad aniquilamos al batallón 224 y un regimiento alemán sumamente conocido. Los jefes de compañía y 20 soldados cayeron prisioneros.

PARIS, 3.—Un boletín oficial dice: En la región del Norte de Lys no hay nada de que informar. Entre Lys y el Oise, en el sector de Noulette, al Oeste de Lens, las baterías francesas dieron fin a un violento fuego enfilado de los alemanes. El enemigo intentó echar aguas abajo del río unas balsas que iban ardiendo. Estas balsas fueron soltadas un poco arriba de Aveluy, que queda al Norte de Albert. Logramos detener estas balsas antes que hiciera explosión. Nuestra artillería continúo obteniedo magníficos resultados en el valle del Aisne, en donde hemos ganado terreno, hemos tomado prisioneros y rechazado algunos contra ataques al Oeste del Cerro No. 200, que está situado cerca de Perthes. En Argona, el segundo ataque de los alemanes tuvo lugar ayer a las 6 p. m. cerca de Bagatelle. Este segundo ataque fue rechazado de la misma manera que el primero que se realizó a la una p. m. y del cual ya se ha dado cuenta. Desde el Mosa hasta los Vosgos todo está tranquilo. En Alsacia organizamos nuestras fuerzas en el terreno que ganamos al Sur de Ammertzwiller.

AEROGRAMAS.

NEW YORK, 3.— Inglaterra ha notificado a los Estados Unidos que todos los cereales destinados a Alemania serán considerados como contrabando de guerra y estarán sujetos a confiscación. Austria tiene reservados 400.000 hombres que enviará a Serbia por tercera vez.

NEW YORK, 3.— Un cablegrama especial al "Herald" procedente de Londres dice que los reservistas italianos que radican en Inglaterra han recibido orden de estar listos para unirse a sus cuerpos. Un despacho de Nápoles dice que el 'Oceana', periódico italiano que se publica en esa ciudad, dice de buena fuente que se sabe sin lugar a duda que Italia se lanzará a la guerra contra Austria en Abril.

BERLIN, 3.— El Emperador Guillermo sale para Cuxhaven. El Departamento de Marina ha llamado la atención sobre el gran transporte de tropas inglesas a Francia. El Emperador Guillermo irá a Wilhelmshaven con el fin de inspeccionar la base naval establecida en ese lugar.

LONDRES, 3.— Informes al "Daily Mail" procedentes del N., de Francia dicen que seis aeroplanos alemanes bombardearon Dunkerke. Dejaron caer más de 65 bombas y explosivos pero los daños causados fueron insignificantes. Los alemanes continúan el bombardeo de Furness.

Numerosos candidatos para la Gobernación de San José

Qué conflicto económico a consecuencia de la quiebra del Comercial, ni qué canilla de muerto!

Para el Ejecutivo, ningún conflicto más grande que disponer del hueso de la Gobernación de San José, después de publicado lo de la dimisión del señor Echeverría, que por muchos años de santa paz goce en el cómodo puesto que se le ha brindado en la Corte de idem.

Anunciado aquel "feliz acontecimiento" por este diario, caramba que han reventado candidatos!!!

Y ahí tienen ustedes al señor Presidente y al amigo Arias q' no saben como salir del paso.

Por supuesto, grupos de amigos son los que han lanzado a los candidatos a la arena de la discusión... oficial.

Los candidatos permanecen callados, tranquilos, dejando que sus amigos obren: si pega la cosa bien, si no también.

Se habló primero para reemplazar al señor Echeverría, de don Ricardo Coto.

Nada de serio había en el rumor; no iba el señor Coto a dejar una Subsecretaría por una Gobernación.

Se trajo luego a cuentas el nombre de don Alonso Pérez; este señor declinó el honor.

Se dice que el puesto le fue ofrecido a don Tobías Gutiérrez; cierto es, pero don Tobías no es hombre de esos andares y no aceptó.

Se agregaba que era probable que la "papa" le quede al Licenciado Salas. Pueda!

Pero ayer a última hora se aseguraba que los regidores municipales, empleados de aquella corporación y personas de fuertes influencias políticas trabajaban porque el afortunado fuera don Blas Prieto.

Magnífico: la elección nos parece acertada.

Sin embargo, hay un "pero"; quisiéramos ver en aquel puesto a un hombre joven del saber del señor Prieto, de las energías del señor Gutiérrez y de la experiencia política del señor Coto.

Sería el ideal, ¿no les parece a ustedes?

Hoy o mañana se resolverá el conflicto.

No hay mal que por bien no venga

A Costa Rica le está pasando hoy lo que a una familia acomodada y acostumbrada durante muchos años a la holganza, cuando por cualquier motivo, se encuentra de repente arruinada, y se vé en la necesidad de buscarse cualquier empleo para no morirse de hambre, convirtiéndose a la fuerza y después de mil trabajos y privaciones en personas diligentes y provechosas en vez de consumidores y derrochadoras.

La crisis causada por la gran guerra, está obligando, tanto al Gobierno como a los particulares a entrar en orden y economías, dejando solo los empleados absolutamente necesarios y despidiendo los demás, quienes a su vez emprenden independiente en la agricultura o en las industrias, aumentando así la producción y riqueza nacional y regenerándose la sociedad como consecuencia. La crisis económica tendrá forzosamente que mejorar por este solo motivo.

El Gobierno actual, que está hoy "como escoba nueva", hará PODERIOS por encarrilarse bien y todos debemos ayudar. Todo se reduce a tener buena voluntad y honradez y lo demás viene naturalmente.

Con prudencia y evitando pánicos, podremos salir bien de esta crisis, evitando violencias y egoísmo injustificados y continuando nuestras transacciones comerciales con la moneda corriente, esperando la natural normalización del cambio internacional para exigir nuestros créditos a plazo. De lo contrario, el país se arruinaría y todos saldríamos perdidosos.

Es pues necesario para nuestro provecho, que todos y cada cual, ponga su mejor contingente a la disposición de la comunidad.

G. C. QUEZADA.

Minucias

La lista de los accionistas del Banco Comercial la forman 140 capitalistas extranjeros y 57 costarricenses.

El mayor de los crímenes: setecientos colones pierde un maestro de escuela de pueblo, que era depositante en dicho Banco.

Un comerciante turco nos dice: la quiebra se lleva a paisanos míos, también comerciantes, en la suma de ₡270.000.

Un comerciante del Mercado perdió en dpeósitos 21 mil colones; en la tarde del día de la catástrofe financiera, fué embargado por 18 mil colones. Arregló sus asuntos.

Para "choteos" este público. Ahora le ha dado por cambiar sus billetes en los Bancos particulares. A lo que están obligados los banqueros, a cambiar esos biletes. Están esos señores que bufan.

Hay un empleado público a quien de su nombre le sobra una LETRA.

Quién será él?

La víspera de la quiebra del Comercial un ganadero nicaragüense cambió un giro en aquel Banco, expedido por don Feliciano Quirós. De la puerta regresó con el dinero y lo depositó para sacarlo al día siguiente, y....todavía no lo ha sacado.....

Meses atrás un señor Montealegre viajó por Europa con una carta de crédito del Comercial y sólo 5 mil dólares pudo obtener en Bancos londinenses. El portador de la carta de crédito fué informado que el Comercial andaba atrasado en sus negocios.

Lo que indica que la cosa viene de lejos....

Un joven de esta ciudad la antevíspera de la quiebra había depositado en aquel banco 1.900 colones que había ganado en el juego.

Bien dice el refrán: lo que por agua viene, etc., etc.

La retapa del tuerce:

Una señora Quirós sacó el sábado 2.000 colones del Banco Anglo y los colocó en el Comercial.

El colmo de la mala pata.

Este documento es propiedad de la Biblioteca Nacional "Miguel Obregón Lizano" del Sistema Nacional de Bibliotecas del Ministerio de Cultura y Juventud, Costa Rica.

Cables de última hora

LONDRES 2—El corresponsal del "Daily Mail" en Bucarest dice que muchos centenares de austriacos, desmoralizados por la persecución de los rusos, se han internado en Rumanía y que estos individuos dicen que la lucha y el tiempo son espantosos. Las tropas estan mal equipadas y regimientos enteros han perecido a causa del oirf.

El corresponsal del "Daily Mail" en Berna dice que todas las existencias de cobre, laton, niquel, antimonio y aluminio, incluyendo plomo ya sean manufacturadas o en bruto y alambre de cobre o residuos del mismo metal deberán declararse a las autoridades militares de Alemania quienes las piden inmediatamente.

PETROGRADO, 2. — El corresponsal del "Novoe Vremya" en Tiflis dice: "La única división turca que se escapó de la derrota de los tres cuerpos que fueron aniquilados fué derrotada posteriormente. Los rusos tomaron al asalto el Cuartel General del Estado Mayor Divisional, capturando al General y al Estado Mayor, íntegro, que se componía de oficiales que no opusieron resistencia. En la región de Tabriz, los turcos impotentes para detener el avance de los rusos se replegaron hacia Caraczas, en donde sus diversas unidades fueron derrotadas sucesivamente. La batalla se libró durante una gran nevada y los soldados marcharon sobre desfiladeros que estaban cubiertos por la nieve. Los rusos les tomaron a los turcos grandes cantidades de municiones y víveres y un gran número de cañones. Al mismo tiempo que los turcos sufrían ésta gran derrota se les derrotaba en Aserbiajan.

Las autoridades persas que hasta ahora habían estado identificadas con los turcos son culpables en gran parte, pero ahora han cambiado su actitud al observar el advenimiento victorioso de las tropas rusas, que ha causado gran temor a los turcos que temen un movimiento ruso contra Khois. La situación crítica de los turcos continúa. Los kurdos indignados ante el fracaso, han comenzado a robarle a sus compañeros. Hay gran pánico en Trebizonda, de donde huyen los habitantes.

NUEVA YORK, 2.—Un despacho especial al "Herald" procedente de Washington dice que Inglaterra ha decretado que de hoy en adelante todos los embarques de alimentos serán interceptados cuando éstos vayan con destino a puertos de donde pudieran llegar a Alemania, Austria o Turquía. El Departamento de Estado guarda silencio sobre el asunto. Como el "Wilhelmina" se encontraba cerca de Nueva York antes de la publicación del decreto se cree que Inglaterra pagará el valor del cargamento o pondrá el barco en libertad. Desde hoy en adelante todos los barcos que vayan destinados a los enemigos de Inglaterra o barcos que con destino a puertos neutrales se cree posible que su destino final sea el de dichos enemigos, estarán sujetos a confiscación, del barco y del cargamento, sin tener derecho a compensación de ningún género.

Cajas Registradoras "National"

A. T. HARRISON AGENTE GENERAL EN COSTA RICA

Habiendo llegado al país, traído por esta Agencia, el señor Carlos Lozada, Mecánico Especialista en CAJAS REGISTRADORAS "NATIONAL", me permito avisar al público que daré preferente atención a la reparación y composición de CAJAS REGISTRADORAS "NATIONAL" para lo cual espero órdenes en mi oficina situada frente al Club Internacional.

5392-5 al 21 Feb.

El nuevo Gobernador

Gobernador de la Provincia de San José ha sido nombrado el Lic. don Blas Prieto; el acuerdo fué firmado anoche por el Secretario de Gobernación; hoy será puesta a dicho acuerdo la firma del Jefe del Ejecutivo; se publicará mañana en el diario oficial.

Este nombramiento no nos da ni frío ni calor.

Y así será probablemente recibido por la mayoría de los josefinos.

NOTAS DE PUNTARENAS

(Por telégrafo)

(Demorado por exceso de material).

Puntarenas, febrero 3.

El almuerzo obsequiado al señor Ministro y comitiva fué un verdadero banquete. Sentáronse a la primera mesa más de 23 personas y a la segunda como doce.

Durante el almuerzo ejecutaron escogidas piezas de música reos, que han organizado una estudiantina. El señor Tinoco obsequió a los reos con breva y tabaco y a los músicos con dinero. Regresamos a las 5 p. m. muy satisfecchos y complacidos de las atenciones de los dos Comandantes de la Isla.

En vista de razones expuestas por el Comandante, los reos tendrán en lo porvenir y tan luego se pueda, talleres de sastrería, carpintería y otros oficios productivos, ya que allí no se puede dedicar nalie a la agricultura por lo árido y agotado del terreno.

Hoy verificóse visita oficial señor Ministro de la Guerra a San Lucas. A las 8 a. m. embarcáronse en las dos gasolinas nacionales las siguientes personas: señor Tinoco y su apreciable señora doña María de Tinoco, doña Tomasita de Guido, doña Cristina de Lizano y señoritas Claudia Matamoros y María Julia González; caballeros: don Clodomiro Figueroa, don Agustín Guido, don Félix Rivera Piti, Dr. López Escobar, don Napoleón Soto, don Magdaleno Bustillos, don Nicolás Lizano, don Manuel Lizano y los jóvenes Gilberto y hermanos y varias otras personas más. Llegados a la Isla el señor Ministro recorrió todos los departamentos y se enteró de todas las necesidades que allí existen; vió los edificios, la enfermería, pasó revista a los reos y no dejó parte que no visitara. El señor Comandante de la Isla, Coronel Morales, conferenció largamente con él y lo puso muy al corriente de las urgentes necesidades que existen.

Los reos estaban con su uniforme nuevo y todos en correcta formación. El resultado de esta visita será de gran provecho para los presos.

CORRESPONSAL.

CLINICA DENTAL

DOCTOR RUBEN CASTRO

CIRUJANO DENTISTA AMERICANO

Graduado en la UNIVERSIDAD DE PENSYLVANIA, ofrece sus servicios profesionales, contiguo a la Fotografía Paynter Bros., frente al Parque Central.

EXTRACCIONES SIN DOLOR

TELEFONO 58. 3004

El oro de las reservas del Banco Comercial no ha salido del país

Se encuentra en las arcas de los otros bancos

Impresiones recogidas en los círculos oficiales

De la actitud del Secretario de Hacienda en los asuntos del Banco Comercial el Presidente de la República y el resto de su Gabinete, según se nos asegura, se hacen solidarios.

Emitida la ley de la inconvertibilidad de los billetes de Banco; dada aquella otra que prohibe la exportación del oro, el señor Ministro de Finanzas consideró seguras las reservas de todos los Bancos y confió desde luego en la honorabilidad de los directores de las instituciones bancarias. Y era de sospechar que en las arcas de los Bancos permanecieran íntegras, sagradamente respetadas aquellas reservas; ¿para qué podían los señores directores hacer uso de ellas con la ley moratoria que los defiende de la convertibilidad de los billetes y la otra que no permite exportar oro acuñado del país? Ahora bien; el incidente provocado en estos momentos acerca de la responsabilidad solidaria de los miembros de las directivas de los Bancos con la de los Gerentes de los mismos en casos como el ocurrido al Comercial, ya este punto había sido discutido con anticipación en Consejo de Ministros y resuelto esas responsabilidades, el criterio del señor Presidente y de su Gabinete ha sido que, al igual que los Gerentes de Bancos, los miembros de sus directivas soportan en estos casos las mismas responsabilidades civiles y criminales que los Gerentes.

Y los señores miembros de la directiva del Banco en quiebre, son todos gentes acomodadas, ricos unos, millonarios otros.

Y allí descansó también la confianza del Gobierno.

De lo que se deduce que de la mala situación del Banco Comercial, hace tiempo que el Gobierno estaba enterado.

La primera noticia se tuvo en los círculos oficiales, en momentos críticos para dos Bancos más de los establecidos en esta capital, que comprendiendo lo peligroso para ellos de la situación financiera del momento, se apresuraron, por todos los medios posibles a reforzar sus arcas con mengua del oro que el Comercial conservaba en las suyas, para responder al respaldo de sus billetes.

Si en aquellos difíclies momentos el gobierno procede sin reparos y energías, los Bancos quebrados hubieran sido tres, y las consecuencias económicas nacionales de aquellas quiebras, diez, veinte, cien veces más perjudiciales a la República que lo han sido los del Comercial.

Este Banco ha sido, pues, la víctima de aquella mala situación: los otros dos Bancos a que aludimos estaban mal de reservas en aquella ocasión, pero el que en peores condiciones estaba era el Comercial, que ha sido el que se fué a pique, salvándose los otros.

Menos mal que así haya ocurrido.

De qué medios se valieron aquellos Bancos para hacer llegar a sus arcas el oro de las reservas del Comercial?

Por medio de ingeniosísimas transacciones bancarias, de las que Mr. Scott, por más que hizo no pudo escapar; el señor Scott en sus últimos esfuerzos para sostener por algún tiempo más, abiertas las puertas del Comercial, echó mano a las reservas y con ellas cubrió obligaciones perentorias; de haber rechazado el pago de las mismas, el escándalo se hubiera provocado enseguida y el cierre del Banco habría sido entonces; los dueños de aquellas obligaciones, eran los mismos Bancos que se han salvado debido a la catástrofe del Comercial.

Esto, unido a los tres millones de colones que depositantes sacaron del Comercial de octubre a la fecha, precipitaron los acontecimientos.

Desde luego, el oro de las reservas del Banco Comercial no ha salido de la República; está en las arcas de los otros Bancos.

Las reservas del Comercial debieron ser de 800 mil colones y pico (oro).

Habiendo sido esas reservas destinadas al pago de obligaciones, quiere decir que las deudas del Banco en quiebra han aminorado en aquella suma en favor de los depositantes y accionistas.

Colocado aquel Banco fuera de ley por la falta de esas reservas, la primera responsabilidad pecuniaria que sobre sus directores recaiga, será esta: aportar de cualquier manera aquella suma a las cajas del Banco para el cambio, en oro, de billetes al portador.

Quiere decir, que ya son 800 mil pesos, en oro, lo que el concurso va ganando y que salen del pecunio particular de los miembros de la directiva.

Por ese lado, el procedimiento incorrecto de Mr. Scott, ha traído, antes que pérdidas, grandes ventajas al concurso de acreedores.

Se ha dicho que para recoger letras que al Comercial le fueron protestadas por Bancos americanos, Mr. Scott, con permiso del Gobierno, exportó una cantidad considerable de oro.

Lo de las letras protestadas es cierto; lo de la exportación de oro por parte de aquel señor banquero en quiebra, no lo es.

Nos explicaremos.

Girados por el señor Scott 20 mil dólares en letras de 50, 100 y 200 dólares contra Bancos americanos, fueron protestadas; Mr. John M. Keith, supo antes que nadie en esta capital, lo del protesto de aquellas letras y para evitar en el exterior un escándalo que redundaba indiscutiblemente en perjuicio del crédito nacional, se acercó a la Casa Presidencial e informó del asunto al Jefe de la Nación.

El señor Presidente hizo en aquellos momentos lo posible por salvar al Comercial de su descrédito financiero en el exterior y, en consecuencia también a la República, pero no le fué posible.

En este estado las cosas, Mr. John M. Keith ofreció espontánea y patrióticamente al Gobierno su concurso personal y ofreciendo ceder, de su peculio, particular los 20 mil dólares q' hacían falta para recoger las letras protestadas siempre que el Gobierno le permitiera exportar aquella suma en oro acuñado a los Estados Unidos, puesto que no había letras cotizables en plaza.

Concedido el permiso, Mr. Keith hizo la operación.

Ese fué el oro que se exportó en aquella fecha, oro que no salió de las arcas del Banco Comercial.

Esta es la verdad, pura y desnuda de las cosas.

UNITED FRUIT COMPANY

AVISO

Desde esta fecha, las tarifas de mar para el trasporte de café de Limón a Londres (Inglaterra), serán las siguientes:

Café beneficiado. . . 73 chelines

Café en pergamino. . 87 "

Los embarques serán enviados vía New York y sujetos a demoras en la aceptación por la ATLANTIC TRANSPORT LINE; siendo por cuenta de la Compañía de vapores los cargos por bodegaje.

San José, 27 de Enero de 1915.

W. E. Mullins.,
Administrador General.

5331 28 en 229

Hotel Restaurant Europa

Teléfono 327 — San José de Costa Rica — Apartado 72

Esquina de la Calle Central con la Avenida 1a.

ESTABLECIDO CON TODO EL CONFORT apetecible; habitaciones inmejorables, higiénicas y bien ventiladas; cuartos para baño y todas las instalaciones modernas.

COCINA FRANCESA, atendida por el mismo propietario, cuya merecida fama hace que sea la más reputada del país.

MAGNIFICO SALON DE VISITAS.

ESPACIOSO COMEDOR, gabinetes privados y lujoso salón para banquetes.

Servicio a domicilio y a la carta.

3009 CARLOS VENTURA, Propietario.

USE USTED Leche Condensada marca "LA LECHERA" de la Nestlé y Anglo Swis Condensed Milk Co.

Fresca, rica en Crema, y de iguales condiciones a la marca NIDO. Está a la venta en las principales boticas, pulperías y depósitos de abarrotes.

OFRECEMOS

CEBOLLAS CANARIAS

de primera calidad.

Apartado 614, teléfono 198

Tomás Fernández y Hno.

3021

Logia Hermes No.7

Iniciación

A LOS AGENTES DE LA INFORMACION

A nuestros Agentes que hayan hecho pedidos del Almanaque de don Pedro Nolasco Gutiérrez, se les suplica repetir sus pedidos, ampliándolos hasta donde sea posible, a fin de despacharlos en una sola remesa a vuelta de correo.

El gran crucero argentino "Rivadavia"

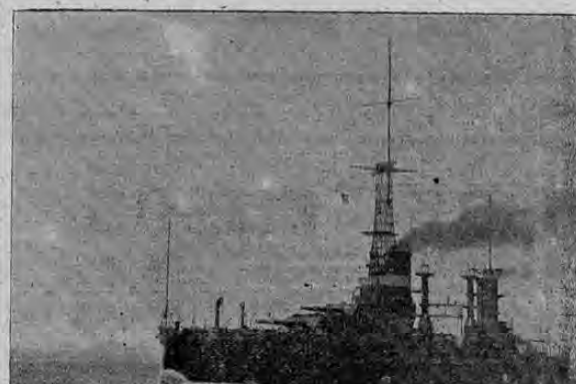

La construcción del nuevo acorazado "Rivadavia" ha sido dirigida por el Almirante Onofre Betbeder, de la marina argentina, y secundado por los ingenieros, maquinista y naval, señores Emilio M. Olivera y Manuel J. Bianchi, ambos argentinos.

Ha sido contruido por la "Fore River Shipbuilding Corporation" y su armamento por la "Bethlehem Steel Co.

Desplazamiento: 32.000 toneladas. Armamento: 12 cañones de 12 pulgadas, 12 cañones de 6 pulgadas, 6 cañones de 4 pulgadas. Tiene además cañones de 3, 2 y 1 libras, tubos para Torpedos sumergidos, dos torres giratorias y red contra Torpedos. Velocidad: 28 y medio nudos. Tripulación: 1.028 hombres. SuComandante es el Capitán José Moneta. Es el acorazado más grande del mundo en la actualidad.

Cámaras fotográficas Kodak

CON TODOS SUS ACCESORIOS

Desarrollo e impresión de placas o películas en cinco horas por medio de procedimiento eléctrico completamente moderno, a precios sin competencia.

ORDENES POR CORREO

Cámaras para prestar: Tenemos un departamento especial con una existencia de más de doscientos modelos de Kodaks de todos tamaños, para prestar a nuestra numerosa clientela,

SIN COBRAR UN CENTIMO POR EL SERVICIO DEL APARATO

Aunque usted nunca haya usado una Kodak, le garantizamos que con las instrucciones que nosotros le daremos al entregarle la cámara, obtendrá fotografías tan bien hechas que usted quedará sorprendido. Usted selecciona la vista que desea fotografiar, dispara el obturador y nosotros por un precio reducido, nos encargamos de ejecutar con la mayor rapidez el trabajo de desarrollar, imprimir y montar sus fotografías.

ROBERT HERMANOS

Notas sueltas

Cerca de Cinco Esquinas fué víctima de un atentado la señora Laura Aristizabal. Indiciado en este hecho aparece un negro llamado Ramón Calderón. La herida que recibió la señora fué en la región supraorbital izquerida la cual fué acusada con arma contundente, según dictamente del Médico del Pueblo quedará con cicatriz visible.

El autor de este hecho de sangre no ha sido capturado.

El Alcalde 3.o instruye la sumaria.

—La Policía persigue activamente al reo prófugo Pedro Carvajal, que según parece se encuentra en las montañas vecinas de Desamparados, el cual según noticias, está cometiendo muchos daños a las gentes de por aquellos lugares.

Grave denuncia

Enrique Quirós Vargas, se quejó a la Policía, de que un sujeto cuyo nombre y apellidos dió, lleva a su casa, lugar donde vende licor sin patente, personas campesinas que vienen a vender maíz y otros cereales, a los cuales estafa el dinero, producto de la realización de sus mercaderías. El señor Quirós hace esta denuncia para que se investigue el caso y también por el conocimiento que tiene de los hechos que denuncia.

El caso denunciado es grave y las autoridades correspondientes deben proceder en el asunto con actividad.

ORIGON

Bajo todo punto de vista han sido reconocidos por la ciencia médica como el mejor antiblenorrágico las cápsulas de Curigón. Cura absolutamente segura y rápida.

Curigon-Werk, Hamburgo.

Regreso

Después de larga ausencia, regresó ayer al país Mr. Brand, Administrador del Tranvía, con su distinguida señora esposa e hijo.

El viaje de Mr. Brand a Inglaterra, su patria, fue de salud, la que ha recobrado.

Este caballero presentó al estudio y consideración de la Directiva de la Compañía del Tranvía establecida en Londres, algunos importantes proyectos elaborados por él y que tienden al ensanche de los negocios de la Compañía que representa, proyectos todos ellos que redundarán en beneficio del progreso nacional y que probablemente han fracasdao en virtud de la situación creada por la guerra europea.

Nuestro afectuoso saludo de bienvenida para Mr. Brand y su apreciable señora esposa.

CAMPAÑA CONTRA LA ANKILOSTOMIASIS

Los trabajos para la erradicación de esta plaga se han proseguido con éxito en Lepanto, Tambor y distrito de Esparta.

Las condiciones sanitarias de Lepanto son muy tristes. La infección por ankilostomas es general y además la malaria es endémica en esta localidad. El pueblo recibió con agrado la visita de la Comisión Sanitaria.

El martes pasado se dió principio a la lucha en Atenas, donde se verificó una reunión numerosa, con asistencia del señor Cura y de las autoridades locales.

FLASHTRIC SIGN WORKS

Solicitamos Agentes Activos

Anuncios Electricos De Movimiento. Produce distintas palabras en rayos brillantes de luz electrica en colores. El mejor articulo que facilmente se vende por $10.00 oro. Ofrecemos buen territorio exclusivo y grandes ganancias.

FLASHTRIC SIGN WORKS, 215 South Clinton Street, CHICAGO, E. U. A.

Este documento es propiedad de la Biblioteca Nacional "Miguel Obregón Lizano" del Sistema Nacional de Bibliotecas del Ministerio de Cultura y Juventud, Costa Rica.

AVISOS DEL DIA

DESDE ESTA FECHA las condiciones y tarifa que rigen esta clase de anuncios son las siguientes: POR VEINTE PALABRAS

50 céntimos por inserción

Las once palabras de más o fracción pagan A CINCO CENTIMOS por inserción.
En esta sección no se publicarán anuncios por menos de tres veces.

Lo anterior no rige con los contratos vigentes hasta hoy.

VEINTE MIL COLONES necesito, dando garantía hipotecaria fincas primera clase, en esta ciudad. - Apartado 505.
5385 - 4 Feb. a S. O.

COMPRARE algunos muebles de casa y despacho o particular. Dirigirse por carta a R. R. en "La Información".
5346-31 En. al 3 Fb.

PULSERA PERDIDA.—Daré una gratificación a la persona que me devuelva una de oro que perdí hoy, tiene un pequeño brillante y es de piezas. Informes en "La Información". San José, enero 28 de 1915.
5341-30 En. al 2 Fb.

SE GRATIFICARA con 2.00 colones a quien informe donde se encuentra Elías Jiménez Arias y 2.00 colones por Juan Mora, ex-policías de la Casa Presidencial en Julio de 1914.
JORGE MORALES BEJARANO.
5372 - 2 al 5 Feb.

A don Gustavo Mata, de Cartago o de Pacayas se le suplica dar su dirección para enviarle una carta importante. Puede dirigirse por escrito a estas oficinas.

CINCO MIL DOLLARS tengo encargo de colocar con garantía hipotecaria. Informará RAUL GURDIAN, Altos de La Magnolia.. 27 s. O.
5329-27 en s

TENGO encargo de colocar 7.000 dollars con garantía de casas en esta ciudad al uno por ciento de interés; igualmente tengo el mismo encargo de colocar tres mil colones. Informes en estas oficinas. 5291-24 en s o

---

SE ALQUILA un departamento para soltero; tiene dormitorio, sala, baño y excusado situado 150 varas al Norte de la Botica Oriental. Informes en la oficina del Dr. Luis P. Jiménez
5253-16 en s. o.

POR 45 COLONES se alquila una casa cómoda situada 150 varas al Norte de la Botica Oriental. Para informes, entenderse con don Ernesto Ortiz en su oficina o en el despacho de los Doctores Jiménez y Pupo frente a la Imprenta Nacional.
5120 5 Enero a S O

EN lugar céntrico se alquila un local con portón, propio para coche, volanta o automóvil.

BODEGA muy hermosa, al lado norte de la Iglesia de la Merced se alquila desde el 1 de enero de 1915. Tiene más o menos ocho varas de frente por cuarenta varas de fondo. Piso de concreto. Precio y condiciones en esta oficina.

SE ALQUILA un cuarto para oficina o para un soltero, frente a la Imprenta Nacional Informarán en la oficina de los Dres. Jiménez y Pupo. 4766

JOSE ASTUA AGUILAR, Abogado, ha trasladado el bufete a su casa de habitación, Calle 1a., 250 varas al Norte de la casa del Dr. Durán. Despacha a cualquier hora del día. 5017-19 dic s o

---

BANCO DE COSTA RICA
TIPOS DE CAMBIO
PARA LIQUIDAR LETRAS

	A la vista
Londres	150%
Nueva York	155%
San Francisco ...	155%
New Orleans	155%
París	150%
Hamburgo	148%
Italia	
España	150%

San José, 6 Enero de 1915
4516

PARA CURAR UN RESFRIADO EN UN DIA
todo el mundo toma el LAXATIVO BROMO-QUININA (*Pastillas.*) Los boticarios devolverán el dinero si deja de curar. La firma de E. W. GROVE se halla en cada cajita.
PARIS MEDICINE CO., St. Louis, E. U. de A.

CASA DE MADERA

Alquilo mi casa situada en Fuentes, cerca de la Estación del Tranvía. Es cómoda e higiénica, y acaba de pasar una temporada en ella el Dr. Roberto Fonseca Calvo. Informes pueden obtenerse en la casa vecina.

F. MEZA.

5338-29 en s. o.

En el Gran Taller Mecánico
— de —
J. GARNIER Y HNO.
Limón.

Hay en existencia un gran surtido de maquinaria agrícola e industrial de segunda mano, pero en perfecto buen estado, que se realiza a precios excepcionalmente bajos.

Arados. Arados de Disco

Cultivadoras, repuestos para las mismas, cadenas para bueyes, Arranca troncos, Máquinas para Aserraderos. Mariposas para embarcaciones. Ruedas de hierro de 6'' de cara, etc., etc.
5375 - 3 Feb. a S. O.

HARINA "GOLD MEDAL"
y otras marcas.
Apartado 614, teléfono 198
Tomás Fernández y Hno.
3021

Cosas y casos

Un comerciante nos detuvo en la calle.

—Qué es de ustedes los periodistas, que no se ocupan, con el interés y la seriedad debida, del grave problema comercial del momento?—nos dijo.

—Hombre, tiene usted razón; le prometo a usted que desde mañana nos ocuparemos con más cuidado y mesura del asunto,—respondimos.

—Hombre, cuánto lo celebro!

—Cuente usted con ello.

Y así lo hicimos:

Comenzamos por recoger opiniones de comerciantes.

Nos dijo el primero a quien interrogamos:

—La culpa de la terrible situación por que atraviesa el comercio la tiene el Gobierno, con el establecimiento de su nefando Banco emisor.

—Así lo haremos constar.

—Oh, no; esta es una opinión aislada, íntima, ¿entiende usted? Además, yo no quiero... no me conviene... ¿entiende usted?.. que mi nombre aparezca en los periódicos...

—Entendido.

Reporteamos a otro comerciante.

Estas, poco más o menos, fueron sus palabras:

—Lo que pasa al comercio es el resultado de la política económica de las gentes que llegan al Poder sin la experiencia y la debida preparación financiera para llevar las riendas del Estado.

—Bien, muy bien; admiro los hombres francos y decididos como usted, que no se andan con pelillos al pan, pan y al vino, vino.

—Qué, piensa usted publicar esta mi opinión?

—Desde luego; es ella muy atinada, muy franca, muy valiente!!!

—Oh, no, por Dios, que me hunde usted; tengo un pariente que ocupa una admirable posición en el Gobierno y podrían "socabársela"...

Ocurrimos a un tercer comerciante.

Enterado de nuestra visita, nos dijo:

—Arruinado el comercio, muertas las industrias y aniquilada la agricultura, por culpa de malas disposiciones financieras, vendrán en hambre y la miseria inmediatamente y luego.. oh!, luego, también la revolución social...!!!

—Bravo, bravísimo.... muy bien; ha dado usted en el clavo, amigo.

—Pero, cuidado va usted a hacer uso de estas mis palabras en el periódico; me arruinaría; tengo ciertos negocillos con el Gobierno y...

Con gentes tan valientes y decididas por la lucha en pro de sus propios intereses, ya es para tratar estas cosas con el TINO, SERIEDAD Y MESURA que el caso requiere.

Y como final, pregunto yo:

En la actual emergencia financiera a causa de la quiebra del Banco Comercial, qué hubiera sido del país sin la inmediata colaboración de ese NEFANDO Banco del Estado?

Porque hay que advertir que los otros Bancos no hicieron CHE al asunto.

Así, se escribe la historia.

Agencia de Aduanas

R. E. SMYTH & Co
CASA ESTABLECIDA EN 1910

Darán toda clase de referencias y pormenores a los Importadores y Exportadores.

TELEGRAFO: RESCO TELEFONO No. 563
OFICINAS EN SAN JOSE Y LIMON
5016-19 dic

Movimiento diario

NACIMIENTOS:
Guido, de Manuel Muñoz y Piedades Marín.
Raúl y Bernardo, de José Azarías y Josefina León.
Laercio, de Isidro Acosta y Dorila Cubero.

PASAPORTES:
Manuel Vilá, para Barcelona.
C. A. Shaw y señora, para Nueva Orleans.

CORREO:
Para el sábado próximo, correspondencia para Europa y Estados Unidos, vía Boston.

DEFUNCIONES:
Un hombre que murió en el Hospital de San Juan de Dios, de 50 años de edad, procedente de Siquirres.
María Francisca Sáenz, de 23 años de edad, distrito 3o.
Rodolfo Rodríguez, de 22 años de edad, Puntarenas.
Juana Porras de 44 años de edad, La Uruca.
Domingo Solís de 40 años de edad, distrito 1o.

HOTELES:
Imperial, entraron: Guillermo Figueroa, José Alfaro, R. C. Shaw y B. Wathus.
Francés, entraron: Jhon B. Canst, Uf De Graff y señora y D. S. King.

ALMACEN DE MATERIALES PARA ZAPATEROS

DE MARIA v. DE CARBONI

Ofrece a su numerosa clientela un completo surtido en materiales concernientes a este ramo, todo a precios reducidos.
Una visita convencerá a usted.
SAN JOSE, COSTA RICA - - - - - - APARTADO NUMERO 700.
TELEFONO 810

Gran Circo Treviño

No hay duda alguna de que el gran circo cuyo título encabeza estas líneas, y que hace algunos días actúa en el CIRCO TEATRO, es uno de los más completos que ha llegado al país; tanto por el número, como por la celebridad de los artistas que lo componen, como por la asombrosa variedad e indiscutible mérito de los trabajos que ejecutan.

Equilibristas, trapecistas, junámbulas, icaristas, contorsionistas, ciclistas etc. ejecutan pasmosos y arriesgados trabajos, como solo puede puede imaginarse viendolos, con una perfección y seguridad nunca bastante ponderadas.

A esto júntase parejas de bailes acrobáticos y de género que dejan con una alegría y distinción inamitables, y clowns que poseen la ingénita facilidad de hacer reír, sin descender a chocarrerías grotescas, ni a chistes de mal gusto.

Caballos perfectamente amaestrados hacen lucir a los que sobre ellos ejercitan difíciles guegos y combinaciones ecuestres; especialmente es digna de mención la bonita yegua Nilli, que montada a la alta escuela, es un prodigio de elegancia y distinción que hace notable al Sr. Treviño hijo.

La famlia Peña, losniños Holguin, la Sra. Gaona, la niña Zamudio, en fin todos los artistas son acreedores del más entusiasta aplauso, y dignos de ser vistos y admirados por las personas de gusto exquisito en esta clese de espectáculos.

Otro de los alicientes de este circo son las fieras perfectamente amaestradas por sus domadores que les hacen ejecutar saltos y una infinidad de ejercicios verdaderamente sorprendentes.

Atendidas las circunstancias de crisis económica por la que atraviesa el país, la Empresa, con muy buen acierto, ha rebajado notablemente los precios, poniéndolos al alcance de todos lo que hace que el Circo Teatro se vea todas las noches favorecido por extraordinaria y lucida concurrencia.

LA NAVARRA

Fábrica de siropes y aguas gaseosas
— de —
AGUSTIN VIVES

Esta fábrica, acreditada por la buena calidad, ofrece a precios baratos toda clase de refrescos y siropes garantizados puros.

NO TIENEN ZACARINA

que es nociva a la salud. Solamente contienen azúcar de primera calidad y ácido carbónico puro natural y esencias de las mejores casas de Europa y Estados Unidos.

Especialidad en Kola Champagne.
Situada en la Calle de la Estación del Pacífico.
Teléfono 478.
7376-3 fb.

Una bella y pintoresca fiesta campestre en una de las fincas de los alrededores de Cartago

La temporada veraniega en Cartago está este año mejor que en cualquiera otra de las ciudades del país y eso nos parece una consecuencia lógica debido a la bondad del clima y a las comodidades que presta la antigua metrópoli para las personas que allí quieran pasar unos cuantos meses.

Con frecuencia los veraneantes, valiosamente secundados por los hospitalarios cartagineses, organizan cabalgatas a los pueblos vecinos, melcochas, pic-nics y otras fiestas de igual naturaleza que siempre resultan muy animados.

El lunes último, la apreciable familia Coto Aguilar, invitó a toda la sociedad cartaginesa y a sus visitantes, para que fueran a tomar una taza de sabroso chocolate en su elegante finca de Cucaracha.

Como a las 7 p. m., con la claridad de una bellísima luna, principió el desfile de los invitados y aquello era una alegre caravana formada por muchos coches, volantas y gran número de los briosos y hermosos rocinantes que abundan en Cartago y no menos de 170 personas se encaminaron hacia la popular finca de Cucaracha.

La sorpresa que recibieron los invitados al llegar fué de lo más agradable pues el jardín de la finca estaba alumbrado a giorno con coquetísimos farolillos e invitados para prepararse a saborear el delicioso chocolate.

Por motivo de luto en la familia no hubo música, pero fué disimulada esta omisión, con la alegre charla de las simpáticas señoritas y por la fineza con que doña Elisa y su culta hija Silvia, lo mismo que el resto de la familia, supieron agasajar a la concurrencia.

Allí se pasaron unas cuantas horas en animada reunión y en juegos de prendas y a altas horas de la noche se pensó en regresar a Cartago, donde se llegó cerca de las 12 p. m., no sin traer las mejores impresiones que tubieron para todos los asistentes a tan recordada fiesta.

Entre las señoras que honraron con su presencia este paseo, recordamos las siguientes: Pepa de Echandi, Adelia de Oreamuno, Elena de Odio, Joseía de Mata, Manuelita de Genet, Evangelina de Mora, Graciela de Pacheco, María de Mata, Joaquina de Guardia, Juana de Aragón, Alice de Fernández, Emilia de Gotay, Isolina de Bustamante, Gelina de Peralta, Judit de Nazari Clara de Guier, Dorila de Aribas, Adriana de Alfaro, Atilia de Gutiérrez, Angelina de Calleja, Delfina de Phillpis, Lucia de Calleja y Lucila de Coto.

Entre las señoritas, ese bello elemento que es la alegría y el entusiasmo de todas las fiestas, sin lo cual nada luciría, nuestra pobre memoria nos da los siguientes nombres, que citamos, rogando a aquellas que no están incluídas, nos dispensen esa involuntaria omisión.

Ellas son: Enriqueta Oreamuno, Celia Genet, Margarita Chavarría, Adelita Peña, Adelita Montalvo, Isabel Alfaro, Paulina Fray, Marta y Carmen Guier, Eva Genet, Isabel y Clemencia Castro, Luz Pacheco, Clemencia y Adelia Oreamuno, Lela Pacheco, Abigaíl Víquez, Arabela y Hortensia Gurdián, Rosita y María Sancho, Rosalía Fernández, Merceditas Alvarado, María Carlota Brenes, Emilia Oreamuno, Mina Coronas, Mercedes Oreamuno, Consuelo Sánchez, Odilia Pacheco, Odeta Genet, Adela y Chabela Phillips, Clemencia Jiménez, Gilda Montejo, María y Herminia Calleja, Niní Fernández, Rosario y Luz Bustamante,, Julia Roig, Lola Arribas, Claudia Mora, señoritas Céspedes y señoritas Bonilla.

Buena oportunidad para formar renta

Ofrezco en venta la casa de dos pisos en que habito, situada frente al Club Internacional.

Parte de los bajos producen 250 colones al mes.

5285-23 en a 13 f. LUIS FERNANDEZ F.

LAS ALMORRANAS SE CURAN en 3 a 14 DIAS

Se Garantiza que el UNGÜENTO DE PAZO, curará las Almorranas, simples, sangrantes con picazon o externas, en 3 á 14 días ó se devolverá el dinero.—Hecho por PARIS MEDICINE CO.; Saint Louis, E. U. de A.

SOLO HAY UN "BROMO-QUININA"

ese es el LAXATIVO BROMO-QUININA, usado en todo el mundo para curar resfriados en un día. Procuren ver si la firma de E. W. GROVE está en cada cajita.
PARIS MEDICINE CO., St. Louis, E. U. de A.

Motores eléctricos al costo

Se venden dos motores eléctricos para corriente de 110 volts, SIN USO, empacados como vinieron de la General Electric Co., casa fabricante, cada uno de TREINTA Y CINCO CABALLOS.

UNO es de 1200 revoluciones.

OTRO de 900 revoluciones.

Ambos trifásicos, con sus tres transformadores y todos los accesorios necesarios para el funcionamiento.

Para precio y condiciones entenderse con

5188-10 en s.o. LINDO BROTHERS.

Lo mejor de Alajuela

LIBRERIA DE CALVO FERNANDEZ Y Cía.
AGENCIA DE LA "IMPRENTA MODERNA LA MEJOR, LA MAS NUEVA Y MAS RAPIDA DEL PAIS
CENTRO DE SUSCRICIONES
Depósito permanente de especies fiscales.
Selecto surtido de Librería, Papelería y Cigarrería.
Especial atención a las órdenes por correo, que como a las demás, se les cobran los precios más bajos del país.
Apartado, No. 28. Telégrafo Librería. Alajuela C. R.
4966-11 dic.

Gran Circo Treviño

CIRCO TEATRO

SABADO 4 DE FEBRERO

Suntuosa corrida de toros a beneficio del torero costarricense

— PETRITA —

con dos toros escogidos por el beneficiado y la hermosa Feria de Sevilla.

Toreros capeadores—Pase de Muleta.—Banderilleros.—Cantadores.—Bailes.—Tangos.—Matchicha.—Boleros.—Danza de Apaches y Jotas.

toda la Compañía ejecutará lo mejor de su repertorio en obsequio del beneficiado.

El Tancredo lo hará el señor don
JOSE MARIA PEREZ

— DOMINGO 7 —

Dos últimas funciones con la Feria de Sevilla y Corrida de Toros con bichos escogidos expresamente

PRECIOS:

Palcos con 4 asientos.....	₡ 7.00
Lunetas y Butacas.....	1.25
Grada	0.50
Niños	0.25

COSAS DEL DIA

El café beneficiado se cotiza en esta capital a 27 colones el quintal.

Ya es halagador el precio.

Sin embargo, escasea el artículo.

El cambio se sostiene al 175 por ciento.

La oferta, a ese tipo, supera a la demanda.

Se espera que baje.

Sabemos de una casa de comercio que tiene 500.000 colones en billetes de Banco.

Espera que el cambio baje un poco más, para invertir toda esta suma de dinero en letras.

Esto es, si hay para tanto.

Lo que dudamos.

Se explica lo de la intervención de Mr. Scott, en la campaña electoral última.

Esto es, pecuniariamente hablando.

O mejor dicho, haciendo a cierto partido favores pecuniarios.

Estaba reventado ya en aquel entonces el Comercial.

El golpe era de golpe o salvador.

Perdieron sus amigos; y salió reventado.

Eso se llama jugarse el todo por el todo.

El Jefe de la Nación no irá el domingo a las fiestas que en su honor organizan los ramonenses.

Ha transferido su visita a San Ramón para el domingo siguiente.

Hay que dejar pasar siquiera los nueve días de luto riguroso.

Luto que le impone el cataclismo financiero del comercial.

Juiciosamente piensa en este caso el señor Presidente.

Qué se diría de un Jefe de Estado que en momentos de tristeza y recogimiento financiero como el presente, se diera a parrandas y baileteos?

Sin embargo, hay quienes opinan que nada tiene que ver una cosa con la otra.

Y después de todo, ¡qué diablo!: el muerto al hoyo y el vivo, al bollo.

Seamos positivistas!!!
Marchemos con el siglo...

El Dr. J. P. Jugo Delgado

MEDICO Y CIRUJANO

Con práctica de varios años en los Hospitales de New York, ha establecido su Consultorio en la Casa No. 15, Calle 2a. Norte, 75 varas al Norte de la Oficina del Telégrafo.

Horas de Consulta: de 9.30 a. m. a 12 m. y de 3 a 5 p m.
Teléfono No. 302. — Apartado No. 1005
5297-24 en.

Don José Francisco Medina

El último correo de Europa nos ha traído la noticia del fallecimiento a la edad de 72 años, del señor don José Francisco Medina, ocurrido en Lausana, Suiza, el 22 de diciembre último.

El señor Medina era una de las personalidades centroamericanas más conocidas y estimadas en Europa. Hijo de don Crisanto Medina, el gran empresario, amigo íntimo del Presidente don Juan Rafael Mora, don Francisco vivió en Costa Rica durante su juventud y fué aquí muy estimado y querido por sus relevantes prendas personales, su exquisita cultura y su inteligencia clarísima. Después se estableció en Guatemala, donde contrajo matrimonio con una dama perteneciente a una de las familias más distinguidas de aquel país hermano.

Dotado de un gran talento financiero, don Francisco Medina levantó un capital considerable y fundó importantes instituciones bancarias en Guatemala, El Salvador y Nicaragua. También figuró con brillo en la carrera diplomática, representando a Nicaragua y El Salvador ante varios gobiernos europeos.

No obstante haber pasado muchos años desde que salió de Costa Rica la familia Medina, su recuerdo se conserva siempre en este país con especial cariño y la muerte de don Francisco será muy sentida, como lo fué la de su hermano don Crisanto, ocurrida hace poco más de tres años, también en Suiza.

Don Francisco Medina era de origen argentino por su padre don Crisanto, quien casó en Nicaragua con una señora Salazar. En Costa Rica tiene algunos parientes, como doña Celina Fernández de Brealey y don Alejandro Salazar.

Al expresar nuestro sentimiento por la desaparición de una persona de tantos méritos como el señor Medina, enviamos la expresión de nuestra muy sincera condolencia a su señora hermana doña Carmen, a su hijo don Frank y a su señora, así como a sus demás parientes.

REMATE

Comisionado por los propietarios, remataré, desde el 1o. de Febrero en adelante, las existencias de la Librería y Papelería de los señores L. M. Castro y Co.

Los remates se harán todas las noches de las 7 en adelante.

San José, Enero de 1915.

M. V. BLANCO.
Corredor Jurado.

5336-29 al 31 en.

PARA CURAR UN RESFRIADO EN UN DIA
todo el mundo toma el LAXATIVO BROMO-QUININA (*Pastillas.*) Los boticarios devolverán el dinero si deja de curar. La firma de E. W. GROVE se halla en cada cajita.
PARIS MEDICINE CO., St. Louis, E. U. de A.

Este documento es propiedad de la Biblioteca Nacional "Miguel Obregón Lizano" del Sistema Nacional de Bibliotecas del Ministerio de Cultura y Juventud, Costa Rica.

Discusión pública sobre el valor jurídico del decreto de 8 de Agosto de 1914

CRETO DE 8 DE AGOSTO DE 1914.

Señor Director de
LA INFORMACION.
P.

Muy señor mío:

Aunque con algún retraso, por hallarme desde hace algún tiempo en el campo, hube de enterarme del artículo que a fuer de editorial publicó "La Prensa Libre" bajo el título de "¿Puede el Presidente González hacer lo mismo que el Presidente Jiménez?"

Era mi propósito no referirme a él, porque en verdad juzgué que los que pudieran y quisieran entender bien las cosas, no habrían dado mayor importancia a las ideas evidentemente erróneas del referido artículo.

Pero con vista del decreto de 25 del mes en curso, por el q' Dn. Alfredo González Flores, Jefe actual y eventual del Poder Ejecutivo, insiste en su error de creer que el ya famoso acto legislativo de 8 de agosto de 1914 redujo a la nada sin más ni más la garantía nacional estatuida en el artículo 18 de la Constitución y las fracciones 13a. y 14a. del artículo 73 del mismo cuerpo legal, me ha parecido conveniente referirme al dicho artículo de periódico, ya que en él se objetan ciertas ideas que al respecto hube de exponer en ocasiones anteriores.

Con motivo de un asunto de vital importancia para el país, insinuaba días ha "LA INFORMACION", que de un cierto torneo intelectual por el que ese Diario ha venido abogando, "tiene forzosamente que emanar más luz que la que se obtenga, AUN CON LOS MAYORES ESFUERZOS, en los salones de la opulenta Casa Presidencial, entre muy reducido número de colaboradores del señor Presidente, ALGUNOS DE LOS CUALES CARECEN EN ABSOLUTO DE LA PREPARACION NECESARIA PARA EMITIR CONSEJO SOBRE ASUNTO DE TANTA ENTIDAD COMO EL QUE NOS CONMUEVE".

"LA INFORMACION" dijo eso en la mañana del 14 de enero en curso, y por una rara coincidencia, y como para que aquellas verdades quedasen bien grabads en el ánimo de los lectores, alguno de los aludidos consejeros, según presumo, se apresuró a publicar en "La Prensa Libre" de la tarde del mismo día catorce los errores jurídicos que contiene el precitado artículo referente a la cuestión de sí puede el Presidente González (léase Designado) hacer lo mismo que el Presidente Jiménez?

El cúmulo de errores en esa publicación contenidos, es lo que me ha hecho presumir que ésta sea de alguno de los consabidos colaboradores o consejeros que, según las palabras de "LA INFORMACION", CARECEN EN ABSOLUTO DE LA PREPARACION NECESARIA.

En todo caso juzgo que tal publicación va encaminada, consciente o inconscientemente, a extraviar más, si cabe, al señor Designado González, a fin de que éste, erre que erre, persista obstinadamente en creerse de verdad el Supremo Legislador y Regenerador Unico de la República. Bien, que, por otro lado, "La Prensa Libre" dijo, en reciente fecha, que corre el público rumor de que el señor González Flores es como el Rey aquel, QUE REINA PERO NO GOBIERNA.

Y bien Sea de ello lo que fuere, veamos entre tanto qué es lo que dice el supradicho colaborador presunto del señor Legislador y Regenerador Supremo y Unico.

En paráfrasis, lo que dice es lo siguiente:

1.o) Que el Poder Ejecutivo, a despecho de todo principio y del EXCLUSIVISMO de que habla el artículo 73 de la Constitución, ES, EN CIERTOS CASOS, UN PODER COLEGISLADOR EN COSTA RICA.

2.o) Que a despecho de la legislación fundamental de Costa Rica, que, de acuerdo con "LAS MAXIMAS MAS FIRMES EN DERECHO CONSTITUCIONAL" atribuye EXCLUSIVAMENTE al Poder Legislativo, la facultad de "dar las leyes, reformarlas, interpretarlas y derogarlas" y la de "establecer los impuestos y contribuciones nacionales", debe entenderse que el Poder Ejecutivo tiene también tales facultades o atribuciones, y que, por consiguiente, y por no haber disposición prohibitiva al respecto, el Congreso puede traspasarle, cuando le venga en gana, sus facultades constitucionales, aún las de mayor trascendencia, dejando así reducidos a dos los tres Poderes distintos e independientes entre sí de que hablan los artículos 13 y 64 de la Constitución.

3.o) Que cada vez que un Congreso, un Presidente titular o un Designado en ejercicio del Poder, descubran que Congresos, Presidentes o Designados anteriores hayan caído en algún error político o jurídico, deben tenerse aquellos por plenamente autorizados para adoptar tales errores como lícitas reglas de conducta oficial.

4.o) Que, como corolario de lo anterior, los actos legislativos del señor González Flores, tienen la misma autoridad legal que nuestra condición civil dictada por el Presidente Soto.

¿No es verdad que el dicho presunto consejero es un estadista extraordinario, especialmente por el aplomo y la prosopopeya que se gasta, y de los cuales tienen la culpa "los confortables salones del Castillo de la Presidencia"?

De mí sé decir, sin embargo, que tengo la idea de que basta exponer a la consideración pública las aserciones de ese ignoto consejero del señor Legislador y Regenerador Supremo y Unico, para que se desvanezcan como humo a impulsos del más ligero soplo de la crítica consciente.

Veamos, empero, cuáles son las supuestas razones en que se apoyan las extrañas ideas del Señor Consejero.

PRIMERA) El exclusivismo en la elaboración de las leyes NO ES ABSOLUTO, porque según la Constitución, el Poder Ejecutivo es también, en ciertos casos, co-legislador¡¡

De dónde deduce semejante argumento? Del artículo 85 de la Constitución,—porque, al tenor de ese artículo, las leyes pueden tener origen en la propuesta hecha por un miembro del Poder Legislativo o por un Secretario de Estado. Eso quiere decir que, en concepto del Consejero, que la mera PROPOSICION de un acto legislativo constituye la ley; pero eso es un error de errores en que incurre el docto Consejero, porque es obvio que la ley no puede llegar a existir si el Poder Legislativo decide soberanamente que no lo sea; así como, en sentido contrario, una proposición llegará a ser ley, aún contra la opinión y voluntad del Poder Ejecutivo, si al Legislativo le parece bien que lo sea (artículo 89, de la Constitución)

Decir que por el mero hecho de que el proyecto de un acto Legislativo pueda ser propuesto por un Secretario de Estado debe conceptuarse que el Poder Ejecutivo tiene facultades co-legisladoras, y que, por lo propio, lo de ATRIBUCIONES EXCLUSIVAS (art. 73) se vuelva letra muerta, es como decir que por cuanto, según el artículo 106 del Código Penal, el indulto de un acusado puede tener su origen en una sentencia judicial que lo recomiende, ya los tribunales de justicia son Poderes co-Ejecutivos; y decir que por cuanto en cierta etapa de la formación de las leyes es indispensable la intervención del Poder Ejecutivo, ya éste es un Poder Co-legislador, es exactamente igual a decir que, por cuanto al tenor del art. 8.o de la ley de Gracia (1909), de acuerdo con la fracción 19 del artículo 102 de la Constitución, el Poder Ejecutivo está impedido para indultar, conmutar y rebajar las penas, sin haber antes oído el parecer de la Corte Suprema de Justicia, ésta es por eso mismo un Poder Co-Ejecutivo¡¡ Y sin embargo, yo no conozco extravagancia más grande que sostener tamañas cosas, verdaderas herejías que riñen abiertamente con los principales dogmas de la forma de gobierno que impera o debe imperar en Costa Rica, si es que para algo sirve la Constitución Nacional. (Art. 64.)

SEGUNDA) Siendo el Poder Ejecutivo un colegislador (¡¡¡) y no habiendo ley que prohiba las delegaciones o trasmisiones de las facultades del Congreso, éste ha podido delegar tales facultades en el Ejecutivo. En párrafos anteriores de este mismo artículo y en mi contestación,—publicada en el presente diario,—al Director de "Las Noticias" sobre el punto de su consulta, expuse lo que creí pertinente para demostrar que son ESENCIALMENTE INTRASMISIBLES las facultades constitucionales de cada uno de los Supremos Poderes del Estado, y especialmente las del Poder Legislativo; y es un gran error de derecho el que padecen los defensores, mientras el Poder que suponen que el Poder Ejecutivo sea o pueda ser un Poder co-Legislador en Costa Rica. Ahora quiero referirme al nuevo error de afirmar que no haya disposición prohibitiva alguna que impida al Congreso "descargarse de su responsabilidad, escogiendo a otro agente a quien pasar sus facultades."

Al tenor de los artículos 76 y 77 del Código Fundamental de la República, al Congreso le está erpresamente prohibido "ejercer las funciones que le competen sin la concurrencia de dos tercios de su smiembros", y ya he dicho antes que entre las atribuciones exclusivas del Congreso están las de dar las leyes, reformarlas, interpretarlas y derogarlas y establecer los impuestos y contribuciones nacionales (Arts. 18 y 73, fracciones 13 y 14). Ahora bien, si la Constitución prohibe que esa función de legislar la ejerza un grupo de legisladores que no llegue a veintiocho por lo menos, ¿es por ventura racional que se considere permitido que lo que el Congreso no puede hacer PER SE de un modo directo, lo haga válidamente por medio del subterfugio de un solo delegado suyo, extraño al propio Congreso, por añadidura? Es por ventura cuerdo que lo que no pueden hacer veintisiete Diputados, (el quorum es de 28), es decir, un nuemoroso grupo de legisladores popularmente electos, lo haga un solo legislador improvisado?

El artículo 80 del Código Fundamental preceptúa que las sesiones sean públicas, salvo acuerdo especial por razones especialísimas. ¿Será acaso lícito que el Congreso disponga, de un modo general, que las leyes se elaboren por un solo hombre y en secreto, de tal manera que la ley venga a ser un UKASE q' cae sobre la cabeza de los habitantes del país causando la misma sorpresa y acaso los mismos daños que una bomba anarquista?

El artículo 86 de la Constitución prohibe que un proyecto de ley sea aprobado por el Congreso "sin haber sufrido previamente tres debates, y cada uno en distinto día." ¿Será o podrá ser lícito, como anteriormente insinué, que lo que el quorum del Congreso (28 diputados) no puede hacer PER SE, lo haga por medio de un solo delegado, y extraño, además, al Congreso?

TERCERA Y CUARTA) Que el error padecido por funcionarios anteriores ha de servir de norma de conducta a los sucesivos funcionarios; razón por la cual sostiene el Consejero que las disposiciones legislativas dictadas por el Designado González Flores en virtud del socorrido Decreto de 8 de agosto del año próximo pasado, "tienen tanta fuerza de ley como las disposiciones arancelarias dictadas por el Presidente Jiménez, tanta fuerza como nuestra condificación civil dictada por el Presidente Soto, y tanto como muchas leyes dictadas en distintas épocas por el Poder Ejecutivo en virtud de delegaciones lel Congreso.

Aún en el supuesto de que los Presidentes Soto y Jiménez hubiesen caído en los errores que el referido y presunto consejero palaciego apunta, eso no sería buena razón para justificar y aconsejar la persistencia del Designado González Flores en los errores descubiertos. E' error persigue y perseguirá siempre pie a pie al hombre para perderle; pero, tanto por instinto como por deber moral el hombre tiene que luchar cuerpo a cuerpo con ese su su temible e implacable enemigo hasta vencerlo y anonadarlo, porque sólo en la verdad puede cimentarse sólidamente el humano progreso.

No tengo a la mano los datos necesarios para estudiar el error que el docto y presunto consejero achaca al ilustre ex-Presidente Jiménez; pero en cuanto al que atribuye al señor Soto, o sea a su Administración ya que él tuvo la admirable cordura de eclipsarse tras de las personas de mayor representación intelectual, social y política en su época, debo decir, que el error está justamente en quien lo apunta, puesto que la legislación civil a que se refiere, si bien fué publicada, quizá por cierta vanidad, bajo el nombre del Presidente de la República,—tal así como las llamadas leyes de D. Alfredo,—a nadie se le ocurrió que aquellas disposiciones tuviesen fuerza de leyes¡¡ razón por la cual, ni los jueces se atrevieron a aplicarlas ni los particulares a obedecerlas, mientras el Poder Legislativo no las sometió públicamente al examen, a los debates y a la votación constitucionales indispensables para que adquiriesen toda la autoridad de leyes de la República (Art. 1.o de la ley de 28 de setiembre de 1887). Esa disposición legislativa fué la que dió la fuerza legal que hoy tienen los Códigos emitidos por el Benemérito Soto y la que fijó el día 1.o de enero de 1888 para q' empezaran a regir. Yes que en ese tiempo había gente que sabía lo que se tenía entre las manos ¿eh?

Soy de Ud. atto. S. S.,

A. ZELAYA

San José, 29 de enero de 1915.

TEATRO VARIEDADES

VIERNES 5 DE FEBRERO DE 1915

¡GRAN ACONTECIMIENTO!

DEBUT! DEBUT! DEBUT!

de la

COMPAÑIA DE OPERETA Y ZARZUELA

dirigida por los notables primeros actores

PUERTOLAS Y LA PRESA

Lujosa presentación — Extenso repertorio

FUNCION CORRIDA A LAS 8 P. M.

TRES MAGNIFICOS ESTRENOS

LOS CAMPESINOS

Reducción de la preciosa opereta EL ALDEANO ALEGRE

RICOS Y POBRES

Zarzuela cubana

LA PIEDRA AZUL

Uno de los mayores éxitos alcanzados recientemente en Madrid

SABADO 6 - FUNCION POR TANDAS

La divertidísima zarzuela, 2ª parte de LA VIUDA ALEGRE

EL VIUDO TRISTE

La preciosa opereta LA GENERALA

Véanse los Programas

LOS PELOS DEFECTUOSOS DESAPARECEN CON UNA SOLA APLICACION

El bello sexo se complace al saber que una sola aplicación del Real Extirpador de vellos "Sirene" es suficiente para hacer desaparecer en pocos minutos los pelos superfluos en cualesquiera parte del cuerpo, sin molestia, dolor, irritación ó inconveniencia. El cutis queda fresco, suave y satinado como si jamás hubiese estado cubierto de vellos ó pelusilla. El Real Extirpador de vellos "Sirene" sólo cuesta ₡ 3.00. (Perfumado ₡ 3.50) y por correo 35 centavos más. Muestra suficiente para una aplicación, 50 céntimos. En la "NUEVA BOTICA DE SAN JOSE".—San José.—Costa Rica.

ESTUFAS ELECTRICAS

DOCE COLONES

CADA HUECO

HUBBARD & Ca.

4408

Jardineria Central

DE OCTAVIO LOAIZA

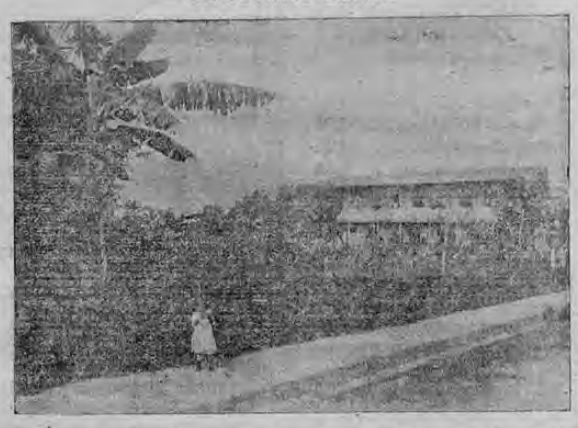

Esta Jardinería cuenta con un grande y variado surtido de flores y un competente personal para atender los pedidos que se hagan con prontitud y esmero.

ARTE, BARATURA Y ACTIVIDAD

50 varas al Oeste de la Botica de Astorga

5158-8 en. TELEFONO No. 233.

EL ALMANAQUE EN PROVINCIAS

En las Provincias se puede obtener el Almanaque Nacional de don Pedro Nolasco Gutiérrez, en las siguientes Agencias:

CARTAGO..... Don José Fumero
ALAJUELA..... Sres. Calvo Fernández & Co.
HEREDIA..... Don Enrique [illegible]
LIMON..... Don Rogelio F. Pardo
PUNTARENAS. Don J. B. Romero Casal
JUAN VIÑAS... Don Miguel Guzmán
TURRIALBA.... Don Amado Herrera M.
ATIRRO..... Don E. Blanco M.
POCORA..... Don Modesto Castro
PALMARES.... Don Porfirio Rodríguez
ESPARTA..... Don J. M. Benavides
SIQUIRRES.... Don Carlos Strasburger
S. Juan Cañas.. Don José Bogantes F.

A los Agentes que no hayan hecho pedidos del Almanaque, les suplicamos hacerlos a la mayor brevedad, ampliándolos hasta donde sea posible a fin de despacharlos sin demora a vuelta de correo.

Una broma

En estos tiempos en que por una razón o por otra andamos todos con las caras estiradas y el gesto retorcido a causa de las tantas calamidades que día tras día nos caen encima, aún hay personas de buen humor capaces de hacer una broma. Parece imposible quien tenga deseos de bromear a estas alturas, pero es perfectamente exacto.

Y va de cuento.

Esto sucedió anteanoche en esta capital.

Dos jóvenes aman a la misma señorita y se entienden perfectamente apesar de eso. Porque no hay cosa que enemiste más a dos hombres que el querer a una misma mujer. Pero entre los muchachos no pasan las cosas tan a la tremenda.

El caso es que los dos hacen los más avanzados extremos de amor y demuestran su ardiente pasión en todas las formas imaginables. No han llegado nuestras investigaciones reporteriles al extremo de que podamos decir cual de los mancebos es el preferido de la gentil doncellita. Pero es el caso que apesar del modus vivendi entre ellos, siempre la interesada ha temido un conflicto.

Antenoche, fué ella avisada de que los dos pretendientes iban a batirse en un potrero cercano. Allí de las congojas de la señorita. Cuando oyó los dos disparos lejanos allá en el potrero, estuvo segura de que algo ocurría.

Pocos momentos después pasó uno de los jóvenes y dijo a la señorita: Voy herido, pero mi rival quedó muerto en el terreno.

Ya no fué sólo la niña sino toda la familia la que se llenó de congoja. Un muerto¡ Esto suena horriblemente: el espectro de la tragedia pasó con su gesto frío por sobre la felicidad de aquel hogar.

Inmediatamente resolvieron telefonear a la oficina de Policía y dieron cuenta del suceso. Un duelo, un contendiente herido, el otro muerto quedó abandonado en un potrero de las cercanías.

No hay para que decir que el Coronel Monge destacó inmediatamente una fuerza de Policía que fuera, ya entrada la noche y con ayuda de linternas a buscar el cadáver en el campo del honor.

Los policiales buscaron con toda diligencia y no encontraron nada. Ni siquiera rastro de sangre.

—Puede que sea una bala "ogadora", reflexionaban ellos y seguían buscando.

Pero más tarde se supo todo el lío. Los dos muchachos no habían tenido tal duelo sino que habían hecho explotar dos petardos que de lejos sonaron como disparos de revólver

La broma es pesadísima, pues la congoja de la familia fué inmensa. Pero de todos modos es una broma y en los tiempos que corren hay que darle una cruz de hierro al que muestre buen humor.

Este documento pertenece a la Biblioteca Nacional "Miguel Obregón Lizano" del Sistema Nacional de Bibliotecas del Ministerio de Cultura y Juventud, Costa Rica.

La Directiva es solidariamente responsable de la quiebra del Banco Comercial

Los Directores rinden fianza y quedan en libertad

Los Bancos emisores aceptan los billetes del Comercial

Fué ayer un día de gran expectación pública.

Especialmente en la tarde y en la noche, que se desarrollaron en esta capital acontecimientos sensacionales.

Consecuencia, naturalmente, de los desastrosísimos resultados de la quiebra del Banco Comercial.

Las cosas se agravan y toman aspecto muy serio, sumamente delicado. Conforme trans curre el tiempo, van saliendo a la luz pública antecedentes desagradabilísimos que pasman, que impresionan notablemente.

Y, antes que calmar los ánimos, los exitan más ymás.

Quien diga que el pánico financiero ha desaparecido por completo del público, no dice la verdad, engaña al público.

A este público pasivo y optimista que ve transcurrir los acontecimientos de cualquier manera.

EN LOS BANCOS

Los depositantes siguen sacando sus haberes de los Bancos.

Ni reflexionan ni atienden indicaciones esas gentes; ellos quieren tener en su poder, en sus propias manos sus dineros, pues, en ningunas otras —reflexionan—pueden estar mejor.

De uno de los Bancos sacaron ayer no menos de 700 mil colones los depositantes.

Y, lo que es peor aún, continúa la desconfianza.

Esto no obstante q, los Bancos dieron a conocer el estado de sus reservas en el arqueo simultáneo que por orden del eSecretario de Hacienda, comisionados oficiales practicaron anteayer.

(VEANSE LOS CUADROS)

Con estos datos oficiales ¿qué desconfianza pueden tener los depositantes de los Bancos?

Oficialmente están constatadas sus reservas; en esto no hay engaños ni mentiras. Para obrar aún con mayor sinceridad debe publicarse también las cantidades de depósitos que en cada Banco existen, pues, con este nuevo dato el público puede juzgar con certeza la situación de esas instituciones.

UNA RENUNCIA

Circuló la especie de que el Secretario de Hacienda había dimitido.

El público recibió el rumor sin emociones ni sobresaltos; ese proceder del señor Guardia era esperado.

Su discutida actuación en estos asuntos obligábale a ello; es el único paso que puede atenuar en cierta forma sus procedimientos.

En consecuencia, esa renuncia se imponía.

Sin embargo, nosotros no logramos obtener confirmación de esta noticia.

Elementos importantes del Gobierno informan no tener conocimiento del asunto.

En el caso de que esos rumores tengan fundamento, podemos anticipar esta opinión: el Jefe del Estado no admitiría la dimisión del Secretario de Finanzas.

El público ha visto también con marcada extrañeza que el Interventor de Bancos, que está bajo el peso de un auto de enjuiciamiento, esté ejerciendo sus funciones.

UNA REVELACION

He aquí un antecedente, por cierto de suma importancia para el concurso de acreedores del Banco en quiebra, desconocido de casi todas las gentes. Los bonos del Ferrocarril de Costa Rica que figuran en el estado del Banco Comercial en la cuenta del activo, están dados en garantía en Londres, respondiendo por un crédito de **OCHENTA MIL LIBRAS ESTERLINAS**. Ese dinero no ha llegado a Costa Rica; no ha ingresado en las cajas de aquel Banco.

Quién lo tomó? ¿Dónde están? Qué se han hecho?

Esos bonos valen **CIEN MIL LIBRAS ESTERLINAS**.

Ya hay, pues, que disminuir del activo del Banco en quiebra casi **MILLON Y MEDIO DE COLONES**, según las personas que se dicen informadas.

Porque esos bonos no es dable, no es posible que regresen a las cajas del Comercial.

Queda, en consecuencia, un activo de **TRES MILLONES** de colones; hay muchas obligaciones casi sin valor en cartera.

Muchas hipotecas de fincas de la región atlántica desmerecidas.

Reduzcamos a esos el 50 por ciento y queda el activo del Banco en **UN MILLON Y MEDIO DE COLONES** solamente.

Con lo que no habrá ni siquiera para recoger de la circulación los billetes de aquel Banco que representan una suma no menor de **DOS MILLONES DE COLONES**.

Nosotros no creemos que esa sea la situación, en estas referencias debe haber error. Los detalles verídicos solo podrán resultar del informe de los contabilistas.

¿HABRAN PERDIDAS?

Con todo y eso, los depositantes no las tendrán.

Admitido que todos los directores de aquel Banco son solidarios en lo que a pérdidas se refiere, como lo indica muy claramente la ley al respecto, con los bienes de aquellos directores, habrá muy de sobra para cubrir todas las obligaciones del Banco.

Y esto merced a la atinada previsión del Magistrado don Víctor Guardia, que encargado por el Gobierno del Lic. González Víquez en 1909 de elaborar un proyecto de ley para Sociedades Mercantiles, tuvo aquel letrado la feliz idea de consignar entre los artículos de esa ley varios que establecen la solidaridad del director y administradores de los Bancos en caso de pérdidas en perjuicio de terceros, que obedezcan a falta de cumplimiento de la ley, a falsedad o a descuido.

Entre esos directores del Banco Comercial, hay dos millonarios.

EL CURADOR

Para el Juez, Lic. Vargas Quesada, el nombramiento de Curador de la quiebra era cosa delicada, máxime cuando ya circulaban por las calles rumores que calumniaban a aquel tan honorable empleado de justicia.

Hubo candidato a Curador q' hizo al señor Vargas Quesada proposiciones indebidas que el referido Juez rechazó indignado.

Los honorarios al Curador, conforme a la ley, no bajan en este caso de 75 mil colones.

El Juez escogió para ese cargo al conocido comerciante don Víctor M. Ross; el nombramiento ha sido muy celebrado por todas partes.

Pero el Curador, según convenio, no devengará honorarios, sino sueldo; con lo que el Juez economizará al concurso de acreedores un dineral.

El señor Ross aceptó ayer mismo el cargo y ha entrado en funciones.

El Juez ha procedido con un juicio y tino admirable; su conducta, sin precedente en esta clase de negocios, habla muy alto de su indiscutible honorabilidad.

LA GRAN BOMBA¡¡

A las 4 de la tarde, el Juez dictó esta disposición:

San José, 4 de febrero de 1915.

Señor Director de Policía:

Sírvase poner en arresto a los señores Arnoldo André, C. E. Bobertz, John R. Ernest, Walter J. Ford, W. E. Inksetter, Minor C. Keith y Francisco Montealegre, miembros de la directiva del Banco Comercial de Costa Rica cuya quiebra decreté el 2 del corriente mes.

Soy de Ud. atto. S. S.,

VICTOR VARGAS QUESADA,
Juez 1.o Civil.

La noticia cayó como una bomba en San José y, desde ese momento todos los comentarios del público concretáronse a este sensacionalísimo asunto.

Mañana publicaremos los considerandos de esta importante resolución.

[redacted]

LOS DIRECTORES RINDEN FIANZA

Los Jefes de Policía, señores Monge y Pinaud y dos oficiales, vestidos de paisanos, recibieron órdenes del Subsecretario de la Guerra de proceder al arresto, por mandato del Juez, de los directores del Banco Comercial.

A todo esto, la expectación en el público era extraordinaria. Pero los señores André, Ernest, Ford y Montealegre, (Bobertz y Keith están ausentes del país) supieron con anticipación lo de la orden de arres to librada contra ellos e inmediatamente se reunieron en la oficina de Mr. Ford, situada en los bajos del edificio de la sucesión de doña María Alvarado, esquina opuesta a la casa de habitación de la familia Tinoco, a discutir en privado la situación, reunión a la que también asistió el Lic. don Cleto González Víquez, en calidad de Abogado consultor.

Solamente fué arrestado el Dr. Inkseter, quien de la Primera Sección de Policía pasó a la oficina de Mr. Ford.

Inmediatamente después, en aquella esquina reunióse un grupo de gentes no menor de 500 personas en espera del desarrollo de los acontecimientos. A las 8 de la noche fué llamado a aquella oficina el Juez señor Vargas Quesada y, previa las formalidades de ley, dejó en libertad a aquellos señores bajo fianza de haz; es decir, en libertad no, porque ellos, no obstante haber rendido fianza tienen además que guardar arresto en su casa de habitación.

Y con esto terminó la jornada de ayer de los incidentes de carácter financiero, que después de la quiebra del Banco Comercial tan revuelto traen al público.

También debemos informar que ayer el Banco de Costa Rica pidió la quiebra personal del director del Banco Comercial, señor Scott, por una suma no mayor de 21 mil colones que este señor es en deber a aquel Banco. La deuda es personal.

CONSIDERACIONES

Muchas complejas situaciones se están presentando en la actualidad con motivo de la quiebra del Banco Comercial. Puede decirse que es nuestra primera experiencia en un caso de esta magnitud y que gran parte de la Ley de Bancos va a aplicarse por primera vez, estableciendo precedentes.

La nota sensacional de ayer fue la orden de arresto contra los miembros de la Directiva del Banco; acto muy sensible en cuanto afecta a personas de elevada posición, pero acto de justicia extricta y trascendental que nos hace sentirnos orgullosos de nuestras leyes y de los funcionarios encargados de aplicarlas y que nos hace exclamar con el sano orgullo del alemán: Hay jueces en Berlín!

Sí todo continúa guiándose por los rectos senderos, la catástrofe será mucho menor de lo que al principio se creía. La Ley de Bancos es excelente: solo falta el aplicarla bien y en ese sentido el Departamento Judicial está dispuesto a cumplir sin contemplar a las personas en su posición social o financiera, sino en sus relaciones con el desastre cuyos males se pretende conjurar.

SITUACION ARREGLADA

También se ha comentado en el público favorablemente el arreglo entre los Bancos y el Gobierno. La situación tirante que se había creado con motivo de las proposiciones que se decían no aceptaban los Bancos y que el Gobierno tenía especial empeño en que aceptaran, podía tener grave desenlace. Dichosamente los Bancos entraron por buen carril y dispusieron secundar la salvadora y correcta gestión del Gobierno en este delicado asunto.

Se ha censurado en los círculos de gentes que han perdido en el fracaso del Comercial, al Juez 1o. Civil porque no ha procedido contra el Ministro de Hacienda y el Interventor de Bancos. Esa opinión está absolutamente errada, pues el Licenciado Vargas es Juez Civil, no puede dictar sino las resoluciones que indica el Código Civil y aun en el caso de que resultaran culpables los dos funcionarios aludidos, él no tiene jurisdicción contra ellos.

El Licenciado don Leonidas Pacheco, fue nombrado Abogado de la quiebra con un sueldo de ochocientos colones mensuales, es decir una suma iqual a la que percibirá el Curador señor Ross.

Los fiadores de los miembros de la Directiva del Banco son los siguientes:

De don Francisco Montealegre: don Oscar Rohrmoser y don Juan J. Montealeqre

De don Arnoldo Andre: don C. W. Wahle.

De Mr. W. J. Ford: Licenciado don José J. Rodríquez.

Del Dr. W. Inksetter: Mr. W. E. Mullins.

No hemos averiguado quien es el fiador del señor Ernest.

SENSACION EN ALAJUELA

ALAJUELA, 4.—(Por telégrafo).—En todos los círculos sociales de esta ciudad ha causado honda pena la noticia que da 'La Prensa Libre" del procesamiento de la Directiva del Banco Comercial, por figurar en ella nombres de personas honorabilísimas, pero muy especialmente por el Doctor Inksetter, quien en su larga residencia entre nosotros, ejerciendo su noble profesión se hizo querer, por sus altas prendas personales, como filántropo, excelente médico y hombre de integridad a toda prueba. Se espera que del esclarecimiento de los hechos resulte la completa inculpabilidad del Doctor, a quien acompañan en esta penosa ocasión las simpatías de los alajuelenses.

CORRESPONSAL.

LOS FONDOS DE LA LOTERIA

Entre muchas gentes ha causado alarma la noticia circulada en el primer momento de que los fondos de la Tesorería del Asilo Chapui entre los cuales se contaba la suma que debía responder al sorteo que se jugará el póximo domingo, estaban depositados en el Banco quebrado.

A este respecto y para calmar los ánimos el señor Tesorero, don Juan Moutalto, nos ha hecho la siguiente importante declaración:

"Hace seis meses los depósitos de la Tesorería a su cargo fueron trasladados del Banco Comercial a los Bancos de Costa Rica y Anglo-Costarricense, en los cuales está ahora, quedando en el Banco quebrado una pequeña cuenta corriente en la cual tenía la Tesorería la pequeña suma de doscientos ochenta colones, que es cuanto pudiera perder en el remoto caso de que los depósitos no fueran reintegrados."

No hay pues, ningún motivo de alarma con respecto a los dineros de la lotería.

SOCIEDADES DE BENEFICENCIA QUE HAN SIDO PERJUDICADAS

Caso raro.

Casi todas las sociedades de beneficencia establecidas en San José, tenían sus dineros en el Comercial.

Entre otras, estas:

Sociedad de Socorros de Tipógrafos.

Parece que también la tranvillera; de lo que no tenemos seguridad.

Sociedad Nacional de Seguros de Vida.

Sociedad de Beneficencia Española; una suma pequeña.

Sociedad de Beneficencia Italiana.

Y varias sociedades de carácter social y religioso, tanto de San José como de provincias.

Otro caso raro.

El Banco no tiene un sólo depositante herediano, esto es, vecino de esa ciudad.

En cambio, cayeron muchos cartagos y alajuelenses.

Limonenses, no digamos; la mar...

Si serán listos los compueblanos de don Alfredo!!

EL ESTADO GARANTIZA EL VALOR DE LOS BILLETES DEL BANCO COMERCIAL

ALFREDO GONZALEZ,

Presidente Constitucional de la República de Costa Rica

Considerando:

1.—Que el Gobierno, con noticia de que la situación del Banco Comercial establecido en esta ciudad era irregular, dispuso practicar un arqueo en sus valores y un examen de sus libros, y poner el hecho en conocimiento de los Directores de los otros Bancos.

2.—Que practicadas esas operaciones, se confirmó la verdad de aquella noticia, y se constató que efectivamente los billetes del Banco Comercial no tenían el respaldo metálico requerido por la Ley de Bancos, razón por la cual el Gobierno pidió la quiebra correspondiente.

3—Que el Juez Primero Civil de San José, a solicitud del Promotor Fiscal de la República, declaró la quiebra del mencionado Banco, y al ordenar su liquidación, autorizó al Banco Internacional para el cobro de los valores en cartera.

4—Que si bien el Gobierno, en resguardo de los intereses del público y en previsión de mayores perjuicios para quienes en el Banco Comercial tienen fondos colocados, se vió precisado a pedir la liquidación de éste, también es deber suyo procurar por cuantos medios estén a su alcance que ella resulte lo menos onerosa posible para los interesados y afecte cuanto menos el crédito de los billetes en circulación.

5—Que asimismo es deber del Gobierno mantener la confianza del público en todo aquello que constituye el medio circulante en sus transacciones, y fomentar el crédito, base indispensable para el desarrollo de las mismas, todo lo cual se vería seriamente comprometido si el pago de los billetes del Banco Comercial quedara sujeto a las resultas de la liquidación de sus negocios.

6—Que por otra parte, el arqueo practicado en el citado Banco y el examen de sus libros demuestran que, por desastrosa que fuera la liquidación, sus bienes cubren ampliamente el valor de sus billetes en curso.

Por tanto,

De conformidad con el Decreto No. 60 de 8 de agosto de 1914,

DECRETA:

El Estado garantiza el valor de los billetes en circulación emitidos por el Banco Comercial, sin que tal garantía implique renuncia al derecho que por subrogación le corresponde, para ser reintegrado de los valores que haya de desembolsar, con el producto de los bienes de dicho Banco, en la forma y con los previlegios que establece la Ley de Bancos.

Publíquese

Dado en la Casa Presidencial.—San José, a los cuatro días del mes de febrero de mil novecientos quince.

ALFREDO GONZALEZ.

El Secretario de Estado en el Despacho de Hacienda y Comercio,

MARO. GUARDIA.

HASTA DONDE LLEGA LA MALA SUERTE DE RANNELLA Y DURAND

Ya hemos informado que esos simpáticos aviadores están más limpios que una patena.

Y que sus únicas esperanzas para salir de aprietos era volar en esta capital.

Llegado el aeroplano y todo casi preparado para principiar la semana de aviación, se produjo la catástrofe del Banco Comercial y ¡paf!, se paralizó todo.

El lector preguntará: qué tiene que ver una cosa con la otra?

Que la empresa por cuenta de quienes aquellos aviadores iban a volar, tenía su dinero depositado en el Banco quebrado.

Depósito que alcanza a unos cinco mil colones.

Con todo, esto no será motivo para que se celebre aquel espectáculo.

Lo más lógico es suponer que para gasolina y anuncios no le falte a aquella empresa.

a ver, vengan los vuelos¡¡¡

ESTADO QUE DEMUESTRA LA CIRCULACION Y RESERVA METALICA DEL BANCO DE COSTA RICA AL CERRAR SUS OPERACIONES EL DIA TRES DE FEBRERO DE 1915

Emisión autorizada		₡ 2.000,000.00
Menos billetes en caja		1.293.130.00
Saldo billetes en circulación		₡ 706,870.00
Reserva Metálica:		
Colones	287,865	
Oro extranjero al cambio legal	707,135	₡ 995,000.00

Relación entre la reserva metálica y la circulación 140.77%
San José, C. R., Febrero 3 de 1915.
Director del Banco de Costa Rica,

G. ORTUÑO.

Vo. Bo.

M. HEILBRON.

ESTADO DE EMISION, CIRCULACION Y RESERVA METALICA DEL BANCO MERCANTIL DE COSTA RICA EL DIA 3 DE FEBRERO DE 1915

Emisión autorizada	₡ 1.900,000.00
Billetes en Caja	952,780.00
Billetes en circulación	₡ 947,220.00
Reserva metálica:	
Colones oro	₡ 263,900.00
Oro extranjero al cambio legal $254,000.00 al 215%	546,100.00
	₡ 810,000.00

Relación entre la Reserva Metálica y la Circulación 85.51%
San José, 3 de Febrero de 1915.

Administrador,

JAIME ROJAS.

Vo. Bo.
SERGIO CARBALLO,
Interventor General de Hacienda.

ESTADO DE EMISION, CIRCULACION Y RESERVA METALICA DEL BANCO ANGLO-COSTARRICENSE EL DIA 3 DE FEBRERO DE 1915 A LAS 3 P. M.

Emisión autorizada		₡ 1.690.000.00
Billetes retirados	450.000	
Billetes en Caja	676.805	1.126.805.00
Circulación		₡ 563.195.00
Reserva metálica:		
Colones en oro		₡ 500.000.00
Oro extranjero al cambio legal		287.412.00
		₡ 787.412.00

Relación entre la reserva y la circulación: 139.81%
MANUEL A. QUIROS,
Administrador,
Vo. Bo.
(f.) M. G. ESCALANTE.

EMISION, CIRCULACION Y RESERVA METALICA DE LOS BANCOS DE COSTA RICA, ANGLO-COSTARRICENSE Y MERCANTIL SEGUN ARQUEO SIMULTANEO PRACTICADO EL DIA 3 DE FEBRERO DE 1915 A LAS 3 P. M.

	Costa Rica.	Anglo C. R.	Mercantil.	Resumen.
Emisión	₡ 2.000.000	1.690.000	1.900.000	5.590.000
Billetes en Caja y retirados	1.293.130	1,126.805	952.780	3.372.715
Circulación	₡ 706.870	563.195	947.220	2.217.285
RESERVAS:				
Colones oro	₡ 287.865	500.000	263.900	1.051.765
Oro extranjero al cambio legal	707.135	287.412	546.100	1.540.647
Total	₡ 995.000	787.412	810.000	2.592.412
Relación entre la reserva y la circulación	140.77%	139.81%	85.51%	116.92%

SERGIO CARVALLO.
Interventor General de Hacienda

Este documento es propiedad de la Biblioteca Nacional "Miguel Obregón Lizano" del Sistema Nacional de Bibliotecas del Ministerio de Cultura y Juventud, Costa Rica.

A ULTIMA HORA

A media noche fué arrestado Mr. Scott

Anoche, en las primeras horas, circularon rumores, cuyo fundamento ignoramos, de que el señor Thomas Scott, Administrador del Banco Comercial estaba preparando la fuga Los Jefes de la Policia tuvieron aviso de la posibilidad de que se escapara el señor Scott y dispusieron vigilar su residencia, en el Barrio de Otoya, por medio de policiales y detectives.

El cariz que van tomando los acontecimientos en el Banco Comercial demuestra que ha habido allí una serie de operaciones fraudulentas; al principio se tenía fe en que el señor Scott había procedido con corrección. pero los hechos van demostrando que las cosas han pasado de manera contraria en absoluto.

El día en que fue cerrado el Banco por decreto del Juez y dada la orden de captura contra Scott, llegó don Jaime G. Bennett al Banco Comercial en los propios momentos en que cumpliendo esa orden, iba a ser arrestado Mr. Scott. El señor Bennett que creía, como la mayoría del público, que Scott había sido víctima de la mala suerte y que era un hombre honrado a pesar de su fracaso, se apresuró a ofrecer su fianza para evitar que fuera Scott al presidio.

El Juez que se encontraba presente, aceptó la fianza del señor Bennett y Scott fue conducido a su casa de habitación donde quedó en calidad de detenido. El proceder del señor Bennett fue simplemente un rasgo de compañerismo profesional y de buen corazón. Sintió profunda piedad por el banquero fracasado, a quien consideraba como una víctima de la mala suerte, y trató de evitarle por medio de su fianza la terrible prueba de un arresto en la Cárcel Pública.

Pero a medida que las investigaciones de la quiebra han avanzado y se han averiguado los detalles de la misma, todos han llegado al convencimiento de que ha habido en todo esto un despojo inicuo, del cual han sido víctima millares de gentes dignas de mejor suerte y que muchas de ellas han quedado en la ruina más completa.

El señor Bennett cambió de parecer como todo el mundo; pero como un acto de consecuencia mantenía la fianza, a pesar de que esa fianza representaba más de un millón de colones en el caso de que Scott se fugara.

Los rumores de posible fuga de Scott que circularon anoche decidieron al señor Bennett a cancelar la fianza que había concedido y así lo declaró al Juez 1o. Civil, en un escrito que firmó a las siete de la noche. Mientras tanto la policía había redoblado la vigilancia y nuevos agentes reforzaban el círculo alrededor de la residencia de Scott.

Don Jaime Rojas buscaba al Juez Licenciado Vargas por toda la ciudad en un automóvil y después de muchas gestiones consiguió dar con él a las once de la noche, le presentó el escrito y el Juez a esa hora puso el auto correspondiente y dirigió una nota al Director de Policía ordenándole capturar inmediatamente al señor Scott y conducirlo a la Penitenciaría.

El Comandante de la Segunda Sección, señor Pinaud, se dirigió en automóvil a la residencia de Scott y llegó allí a las once y media de la noche.

Tocó el timbre, salió un sirviente y el Comandante le dijo que deseaba ver a Mr. Scott.

El sirviente subió, avisó al Director del Banco fallido y este bajó inmediatamente acompañado de su señora. Estaba el señor Scott vestido, no se había retirado todavía. Pinaud en inglés le notificó que el señor Bennett había levantado la fianza y que por consiguiente él tenía orden de arrestarlo. Al oir esto dio Scott señales de gran agitación y no podía siquiera hablar con claridad.

—Tendría usted inconveniente en dejarme aquí por esta noche vigilado por unos policiales?—preguntó Scott a Pinaud.

—Mis órdenes son terminantes y—aunque siento mucho—no tengo más remedio que cumplirlas,—contestó el Comandante.

—Es que no querría abandonar esta noche a mi señora, volvió a decir Scott. Usted ve que se encuentra sumamente nerviosa.

—Es muy duro para mí,—replicó El Coronel Pinaud,—pero debo conducirlo inmediatamente a la Segunda Sección de Policía.

—Estoy listo para seguirlo,—dijo entonces Scott.

La señora le llevó el sombrero y con paso firme y sereno se encaminó Scott, la lado de Pinaud, hacia el automóvil. Eran las doce menos 25 minutos exactamente cuando el automóvil salió con rumbo a la Segunda Sección. No había en los alrededores más testigos que algunos policiales y detectives y dos o tres personas más. El señor Scott vestía un traje color gris y sombrero de paja. Tenía el semblante sereno pero profundamente contristado.

A pesar de las graves faltas cometidas, a pesar de que muchos quedarán sin pan por causa de él, a pesar de que ha burlado la buena fe de centenares de personas y de la indignación natural que sus procedimientos producen, anoche, en aquella hora silenciosa y fría en que Scott fue capturado, sentimos inmensa pena. Lleno de inteligencia y de audacia, torció el camino y en un punto dejó el sendero por donde se va a la fortuna y al prestigio y tomó el que conduce al presidio.

El señor Bennett al retirar la fianza que había dado no ha hecho más que cumplir con su deber. La fuga de Scott habría sido un inmenso golpe económico para él y habría habido que lamentar una catástrofe financiera más: la generosidad de su primer impulso pudo haber redundado en muchos, ya que es uno de los motores más activos de nuestro mundo financiero.

Cuando el señor Scott quedó detenido en el cuartel de la Segunda Sección de Policía suplicó que le llamaran a su abogado personal, el Licenciado don Carlos Brenes Ortiz. El señor Brenes acudió al llamamiento y a las doce de la noche celebró una larga conferencia con Scott.

Así terminó la jornada de ayer, la más sensacional de la serie interminable de etapas de la quiebra del Banco Comercial.

BILLETES del Banco Comercial

Por decreto de esta fecha del Poder Ejecutivo, el Estado garantiza el pago de los billetes del Banco Comercial y por convenio del Gobierno con los Bancos de Costa Rica, Anglo, Mercantil é Internacional, todos recibirán en sus negociaciones a la par de los suyos, sin distinción alguna, los billetes del Banco Comercial.

Maro Guardia,.
Ministro de Hacienda.

San José, 4 de Febrero de 1915.

El Presidente amenazó a los banqueros con liquidar todos los bancos

La cosa va en serio

Obligados, por una parte, por la patriótica presión del Jefe del Estado y por otra, por la imponente y aplastante opinión pública, los banqueros hubieron de ceder a las justas pretenciones del Ejecutivo para que, en todos los Bancos de la República, al igual que en el Internacional, sean recibidos y cambiados los billetes del Comercial.

Es nuestra opinión que en estos asuntos, el público no debe ignorar el menor antecedente presentado en el curso de las negociaciones para que se forme opinión, emita juicios sanos y ciertos y sepa a lo que se atiene.

Resistidos los banqueros a aceptar aquella salvadora idea del Jefe del Ejecutivo, y en una reunión que celebraron los banqueros en la Casa Presidencial, el señor Presidente manifestó que estaba dispuesto a liquidar los Bancos y hacerlos pasar por simples casas de préstamo si en momentos tan aciagos como los presentes para las finanazas nacionales no se disponían a entrar en arreglos favorables a los intereses de la República.

Uno de los banqueros preguntó al señor Presidente en que forma podría proceder para llegar a aquel extremo, a lo que el Jefe del Estado le presentó su proyecto por escrito.

Y ayer, a las SIETE DE LA MAÑANA, uno de los banqueros informó al señor Presidente de la República, que todos los Gerentes de Bancos aceptaban la proposición y, desde las 8 de la mañana, los Bancos todos recibieron y cambiaron billetes del Comercial.

El compromiso firmado, es este:

CARTERA DE HACIENDA Y COMERCIO

Mariano Guardia Carazo, Secretario de Estado en el Despacho de Hacienda y Comercio, por una parte, y los señores Gaspar Ortuño Ors, Manuel Antonio Quirós Morales, Jaime Rojas Bennett y Walter J. Field, Directores de los Bancos de Costa Rica, Anglo-Costarricense, Mercantil e Internacional de Costa Rica, por la otra, el primero debidamente autorizado por el señor Presidente de la República, y los demás por las Directivas de las instituciones que representan, con motivo de la quiebra del Banco Comercial de Costa Rica y con el propósito de evitar los trastornos consiguientes en la circulación de los billetes ambulantes de ese Banco y el desprestigio general de ese medio circulante, circunstancia que además de perjudicar a las instituciones bancarias del país afectaría gravemente la marcha de los negocios, convienen en lo siguiente:

I

El Gobierno garantiza subsidiariamente el pago de los billetes del Banco Comercial en circulación. Esta garantía no implica renuncia al derecho que le corresponde como tenedor de ellos, de ser pagado con los bienes que indica y privilegios que establece la ley de Bancos.

II

Las oficinas del Gobierno y los Bancos antes enumerados recibirán esos billetes sin distinción de los propios ni de los demás Bancos en toda clase de operaciones.

III

Si hecha la liquidación del Banco Comercial resultaren billetes en descubierto, éstos serán retirados por el Gobierno un año después de terminada esa liquidación.

En fe de lo cual firmamos en San José, a los cuatro días del mes de febrero de mil novecientos quince.

MARO. GUARDIA— G. ORTUÑO—JAIME ROJAS—WALTER J. FIELD—MANUEL A. QUIROS.

San José, 4 de febrero de 1915.

Apruébase este contrato.
GONZALEZ.

El Secretario de Estado en el Despacho de Hacienda y Comercio,
GUARDIA.

Teatro Variedades

INUAGURACION
DE LA GRAN TEMPORADA
DEBUT DE LA COMPAÑIA
PUERTOLAS-LA PRESA

Hoy debutará en este favorecido teatro la Compañía de Operetas y Zarzuelas Hispano-Cubanas que dirigen los aplaudidos artistas Manuel Puértolas y Alfonso La Presa.

El programa es muy escogido y se compone de obras que forzosamente han de llamar la atención del público.

Se pondrá en escena la preciosa opereta en un acto, LOS CAMPESINOS refundición de EL ALDEANO ALEGRE que en Madrid obtuvo extraordinario éxito.

Tendrá lugar el estreno de la obra de costumbres cubanas original del señor La Presa titulada POBRES y RICAS que es uno de los indiscutibles éxitos de la compañía, tanto por su presentación como por su interpretación y ejecución completamente arrancada del natural, pues tanto las decoraciones como los personajes y la ejecución que a la obra dan los artistas, está todo estudiado sobre el terreno, y es un cuadro vivo de tipos y escenas de la Isla de Cuba.

Finalmente se estrenará la preciosa opereta en dos actos, que tan extraordinario éxito obtuvo en España, cuyo título es "LA PIEDRA AZUL" para la cual ha pintado magnífico decorado el célebre pintor escengrafo Julián Vicens.

En todas las otras tmoarán parte los principales artistas.

Como se ve la función es altamente sugestiva y si la fama de varios artistas de la compañía que ha llegado hasta nosotros por la prensa extranjera, es merecida como creemos, el éxito es seguro; y la temporada teatral que hay se inaugura en el TEATRO VARIEDADES será brillante bajo todos conceptos.

El Dr. Vicente Castro

MEDICO Y CIRUJANO

ESPECIALISTA EN LAS ENFERMEDADES DEL VIENTRE

Ex-asistente por varios años de la Clínica Quirúrgica del Hospital de Hamburgo-Eppendorf, ha regresado de su viaje de estudio en Europa y tiene el honor de ofrecer de nuevo sus servicios al público, en su antigua oficina, 50 varas al Sur 3420-1# ab. de la Botica Francesa.

Un matrimonio por influencias del espiritismo

Se ha pedido la anulación de un matrimonio recientemente celebrado en esta capital.

Los esposos son Jesús Oviedo Rodríguez y Liduvina Murillo.

Un hermano de Jesús se ha constituido en el asunto, parte interesada y es el que pide la anulación del matrimonio.

El está dispuesto a probar estas tres cosas: que su hermano Jesús no marcha bien de la cabeza; y conste que no es depositante del Comercial.

Que la propia mamá de Liduvina, se ha valido para el enlace, de la sugestión por medio del espiritismo.

Y por último, que Jesús es poseedor de un capital de 31 mil colones, que es el "queso de bola" alrededor del que giran comerciales intenciones de la mamá de la joven casada y los "ensueños" de esta misma.

Otro hecho que prueba que Jesús anda mal de sentidos es que una vez que se hubo casado con Liduvina, Jesús se despidió de ella en la puerta de la Iglesia y que cada cual tomó por su lado.

Se investigan los hechos.

"LA VELOCE"

NAVIGAZIONE ITALIANA A VAPORE

LINEA DE GENOVA A PUERTO LIMON

El rápido y magnífico vapor

—"SIENA"—

CAPITAN RAFFO

de 5.000 toneladas, zarpará de Limón el 2 de Marzo para GENOVA

tocando en Colón, Cartagena, Sabanilla, Curazao, Puerto Cabello, La Guaira, Santa Cruz de Tenerife y Barcelona.

Se ofrecen descuentos liberales a los pasajeros de camarotes que toman boletos de Ida y Vuelta y a las familias de cuatro o más adultos.

Los vapores de esta compañía tienen buenas comodidades y están provistos de inalámbricos sistema "Marconi".

Para informes dirigirse a

MADURO & SONS.—Agentes en Limón.

En San José, con JACOBO A ROBLES, Sub-Agente.

Oficina en el Pasaje Nuevo, Local No. 7.

Sub-Agente en Puntarenas, LUIS CASALVOLONE.

Se recibe carga para Tenerife, Barcelona y puertos italianos.

5365-1.o Feb.

¿PORQUÉ LOS MARINOS SON TAN ROBUSTOS?

Nuestros lectores han admirado seguramente la robustez y el vigor de los marinos y de los pescadores. Y en efecto, viven en el mar en medio de los vientos y de las olas y siempre con el pecho desnudo; y nadie está menos expuesto que ellos á los resfriados, á la bronquitis y á los catarros, hasta el punto de que es muy raro verlos toser. Entre ellos no hay ni enfermos del pecho, ni tísicos. ¿Cuál es la razón de ese privilegio sobre el común de los mortales? Pues la razón, conocida ya de los médicos en los más remotos tiempos, no es otra sino que los marinos respiran constantemente las emanaciones del alquitrán, del cual están untados todos los navíos.

Ahora bien, no hay persona que no sepa lo bueno que el alquitrán es para los bronquios y para el pecho.

El menor catarro, si se le descuida, puede degenerar en bronquitis y nada tan difícil luego como desembarazarse de una bronquitis vieja ó de un catarro malo. De ahí el que no se peque nunca por exceso al recomendar á los enfermos la necesidad de combatir el mal desde sus comienzos, para lo cual no hay otro medio mejor, ni más seguro sencillo y económico que beber agua de brea á las comidas, pero debe tenerse presente que la preparada en las casas es ineficaz ó poco menos, á causa de la insolubilidad del alquitrán natural en el agua.

Gracias á los trabajos de un distinguido farmacéutico de París, Mr. Guyot que consiguió hacer solubles los principios activos del alquitrán, hoy se encuentra en todas las farmacias bajo el nombre de Alquitrán Guyot un licor sumamente concentrado de alquitrán que permite preparar instantáneamente un agua de brea muy limpida y, sobre todo, ¡...y eficaz.

El uso del alquitrán de Guyot, tomado á todas las comidas á la dosis de una cucharada de las de café por cada vaso de agua, basta para curar el catarro más tenaz y la bronquitis más inveterada, llegándose á veces hasta á dominar y aun á curar la tisis, pues el alquitrán se opone á la descomposición de los tubérculos del pulmón matando los malos microbios que son la causa de esa descomposición.

Este tratamiento viene á costar 2 centavos diarios, y... ¡Cura! 7

LICENCIADO
ALONSO PEREZ CALVO
Farmacéutico

Teniendo algunas horas desocupadas, ofrece sus servicios profesionales del lunes al sábado de 6 p. m. a 9 p. m.; y los domingos de 7 a. m. a 9 p. m.

4912-4 dc.

LOTERIA DEL
ASILO CHAPUI

Emisión de 25.000 billetes a ₡ 5.00 cada uno

Divididos en décimos a ₡ 0.50 el décimo

SORTEO NO. 323 PARA EL 7 DE FEBRERO DE 1915
Valor en premios: ₡ 89.050.00

Distribuidos así:

1 premio mayor de	₡ 25.000.00	₡ 25.000.00
1 " " "	10.000.00	10.000.00
1 " " "	5.000.00	5.000.00
2 premios " "	1.000.00	2.000.00
4 " " "	500.00	2.000.00
16 " " "	300.00	5.400.00
20 " " "	100.00	2.000.00
20 " " "	50.00	1.000.00
10 aproximaciones al primer premio (5 anteriores y 4 posteriores) de ₡ 100.00 c/u.....		1.000.00
10 aproximaciones al segundo premio (5 anteriores y 5 posteriores) de ₡ 50.00 c/u..		500.00
849 terminaciones a las dos últimas cifras del primer premio de ₡ 50.00 c/u.....		42.450.00
2250 terminaciones a la última cifra del primer premio de ₡ 10 c/u.....		22.500.00
2005 premios	Valor	₡ 89.050.00

Veinte billetes en adelanto, con el 10 por
NOTA.—La venta en la Tesorería es de efectivo. 2005

Arqueos simultáneos

Ayer en la mañana y en todos los Bancos al mismo tiempo, empleados del Gobierno practicaron arqueos en todos los Bancos de esta capital.

Más tarde aquellas comisiones informaron al Secretario de Hacienda, que todos los Bancos guardaban en sus arcas un stock en oro mucho más elevado del que la ley señala para respaldar sus billetes.

En consecuencia la situación de esos Bancos es de confianza.

Con todo y eso, las gentes siguen retirando depósitos de algunos de ellos y no es con el objeto de cambiar de Banco, sino para llevarse sus dineros y guardarlos en sus casas.

Conducta que verán con muchas simpatías los mil ladrones que en esta capital y provincias están en asecho de lo ageno.

MARCIANO ACOSTA
Abogado y Notario

Ha trasladado su oficina al lado Norte del Sagrario, bajos de la casa del Dr. Núñez. Febrero 1915.

BOARDING HOUSE

50 varas al Oeste de la Imprenta Nacional, casa de Amelia v. de Contreras. Cuartos y alimentación baratísima, mesa excelente. Buen trato. Teléfono 511. Apartado 1017.
5253-19 En.

AFRECHO
desde esta fecha el precio es de
¢ 3.50
LINDO BROTHERS.

COMPRO
CAFE BENEFICIADO
San José, 2a. Av. O. No. 4.
V. M. BONILLA
5283-22 en. s. o.

MANTECA CRIOLLA
garantizada, latas de 40 libras. Apartado 614, teléfono 198.
Tomás Fernández y Hno.
3021

SE VENDE
UNA CASA DE MADERA
higiénica, de Jesús Rivera, situada en el alto de la Estación contigua a la pulpería de la California, y un hermoso cafetal en San Pedro del Mojón, a precios módicos. Para informes en su casa de habitación.
5339

Este documento es propiedad de la Biblioteca Nacional "Miguel Obregón Lizano" del Sistema Nacional de Bibliotecas del Ministerio de Cultura y Juventud, Costa Rica.

CESAR ARGUEDAS

HAGA UNA VISITA PARA CONVENCERSE

¡Qué locura la que hace César Arguedas protegiendo a un pueblo que no agradece! pues todo el que le gusta vestir bien, sabe que los vestidos que valen en todas partes ₱ 35.00, de saco y pantalón, él regala a ₱ 22.00; lo mismo que los vestidos de chaquetón y pantalón que en otras partes cuestan ₱ 22.00 él los vende a ₱ 15.00 También deben saber que vende pantalones de ₱ 10.00 el corte a ₱ 7.00, pues el señor Argue las quiere que el pueblo comprenda que no es con discursos como se proteje sino con hechos reales. Y para convencerse hay que acudir a dicha tienda establecida en el Mercado de esta ciudad. No hay que olvidar que en estos días está recibiendo los famosos casimires "Castor" que hace 30 años vinieron al país. 4657-30 oct.

AUTOMOVILES "FORD"

Los que de automóviles entienden están unánimes en reconocer que los de la FORD son los que más convienen bajo todo punto de vista, particularmente en este país donde los derechos y fletes son altos, los caminos malos y la gasolina muy cara.

Gracias a su poco peso y a las dimensiones de sus ruedas evita en gran proporción esos inconvenientes, de lo que resulta una economía considerable en todo sentido, y hace con veinte caballos de fuerza más que otros con el doble de potencia.

En resumen:

Gran economía en Llantas, Gasolina y Aceite.

Veinte caballos de fuerza que equivalen a cuarenta en otros carros.

No existe en el mercado material mejor que el que se emplea en la fabricación de los automóviles FORD.

No hay fábrica en el mundo capaz de hacer un carro IGUAL al FORD por un precio 50 por ciento más alto.

Los precios FIJOS son, aquí en San José:

Oro americano.

Town Car (Limousine)	7 asientos	$ 1285.00
Touring Car (Victoria)	5 asientos	900.00
Runabout	2 asientos	850.00

Hay además los nuevos modelos de lujo:

"SEDAN" Y "COUPELET"

Agentes en Costa Rica

PIZA e HIJOS.

5344-31 En. al 28 Feb.

Robert Hermanos

San José, Costa Rica.

A pesar de la guerra Europea este almacén sigue recibiendo las últimas novedades de la moda de Francia, Inglaterra, Italia y Estados Unidos y continúa sus ventas sin ningún recargo en los precios.

El esperado surtido del famoso calzado americano

"WALK-OVER"

ha llegado ya y ofrece los estilos más modernos para caballeros y señoritas.

—— VENTAS EXCLUSIVAMENTE AL CONTADO ——

4660-29 oct.

REGALOS

Quedan abiertos depósitos de los valiosos premios canjeables por los cupones empaquetados en los

CIGARRILLO LA SUERTE

EN EL "IDEAL ROOM"

Cantina y refresquería de Antonio Escarré, esquina Noroeste del Parque Central.

ALEJANDRO LEON, Limón.—ENRIQUE McADAM, Puntarenas.—W. STEINVORTH & Hno., Siquires.

PEDRO BIANCO, Cartago.

—— Pronto se abrirán depósitos en otros lugares. ——

5209-13 en.

Se compra café de primera y segunda clase A buenos precios

5159-8 en a 8 f. A. HERRERO Y Co.

LA GRAN VIA

se trasladará temporalmente en el mes de Febrero al nuevo local, frente a la Alhambra, entre el Imperial Hotel y la tienda de los señores A. Leiva y Co. y allí atenderá como siempre las gratas órdenes de sus clientes.

5319-27 en

Labor de Corresponsales

DE COYOLAR

Nada hay en este pueblo que merezca mencionarse como hecho que llame la atención pública, por ser este un vecindario donde imperan el trabajo y las buenas costumbres.

Hoy por hoy se dirigen las miradas del vecindario hacia la consecución de un noble fin cual es el de obtener un maestro que imparta la enseñanza a nuestros hijos que carecen en absoluto de ese inmenso beneficio. Hay eneste distrito como treinta o cuarenta alumnos que crecen sin instrucción ninguna. Se tiene listo y amueblado un bonito local para la escuela; hay una Junta de Educación compuesta de honorables vecinos dispuestos a trabajar por el bien de la juventud; y en el corazón de todos nosotros los padres de familia está el deseo de ver a nuestros hijos recibiendo el pan del saber.

El Inspector de Escuelas de este distrito ha dado muestras de ser un empleado celoso en el desempeño de sus funciones, y ha atendido bien las solicitudes de esta Junta. A este empleado le rogamos hacer lo posible porque se nombre un maestro que difunda el saber a nuestros hijos durante el próximo período lectivo. Esta es una petición justa que no dudamos que será atendida, porque aun cuando el Gobierno tiene que hacer economías, ello no lo podía privar de complacer a este vecindario que lo único que le pide es el pan del saber.

CORRESPONSAL.

DE PACAPAS

Al enfermo grave désele lo que pide. En "La Información" se repite el mismo lamento de la supresión de la Alcaldía de Jiménez, y alega el lastimado Corresponsal que la Corte obró con ligereza al designar esta villa para asiento de la Alcaldía, no tomando en cuenta la importancia de uno y otro cantón: sostiene dicho Corresponsal que Juan Viñas produce café y azúcar sin meter el pejibaye de Tucurrique y habla de la importancia del Mercado de Juan Viñas, en donde los agricultores del cantón de Alvarado venden sus productos, de manera que confiesa, sin darle palo, que tanto de Alvarado como de Tucurrique llegan los productos que necesita Juan Viñas pudiéndolos vender en otros mercados, de manera que las producciones de Jiménez se reducen a las de la única empresa de la cual depende en su mayor parte la flotante población de Juan Viñas. Lo de producción de café y aun el azúcar, en el pie que se encuentra en esta época, valdría más no tocarlo porque muy a nuestro pesar la situación presente no es nada halagadora.

Digamos de paso que aquel alarde de mayor movimiento de criminalidad no se lo disputamos; en cuanto a transacciones comerciales se puede juzgar por un dato muy evidente: los últimos cuatro Alcaldes de Jiménez, en un lapso no menor de diez años, han hecho sesenta protocolizaciones contra doscientas y pico del Alcalde de ésta, en un período de veintisiete meses: si hay alguna duda nos animamos a confrontar los protocolos.

No negamos que las distancias de Pacayas a Tucurrique y esas otras ciudades de "Las Vueltas" y "La Hamaca" o "Perezosa" son exageradas y debieran gestionar porque se les estableciera su tubería judicial en Turrialba, donde también son azules las montañas como son hoy día para todo Costa Rica.

Con respecto a la amenaza de la desmembración del cantón de Alvarado no se le dé cuidado, dada la valiente situación muy próspera de Jiménez que pronto conseguirá lo que tanto pretende.

CORRESPONSAL

DE TRES RIOS

TURNO

Bastante animado estuvo el turno celebrado el domingo, el cual dió muy buen producto, dado el empeño y entusiasmo de los comisionados.

La víspera hubo ricas cenas servidas por varias de las familias veraneantes y por algunas de nuestras bellas conchitas. Dichas cenas estuvieron amenizadas por la famosa orquesta del reputado Maestro don Pedro Soto, el cual se empeñó en complacer a la concurrencia con escogidas fantasías y música ligera de lo más moderno, habiendo terminado la gastronomía bastante tarde de la noche sin decaer ni por un momento el entusiasmo de tan recordada fiesta.

VERANEANTES UNIONENSES

Para su finca "El Bledal" partió doña Gregoria Cedeño, en compañía de sus bellas hijas.

Para "La Cabuya" don Braulio Garro y señora.

Para la hacienda "Chirripó", don Napoleón López con su señora y familia.

Para "Rancho Redondo" don Joaquín Villalobos y su señora esposa.

Para "La Rejolla" don Francisco Mesén y doña Pilar Montero de Mesén.

CLUB EXCURSIONISTA

Se ha fundado últimamente un Club Excursionista con el fin de matar un poco los aburridos ratos del domingo y darle algo de expansión al espíritu recorriendo las selvas.

El sábado en la tarde hicieron su primera excursión por los montes los señores Concepción Boza, Carmen Mora, Tranquilino Solano, Eduardo y Pepe Gené, Jenaro Vega, Evaristo y Raúl Mora, Rafael Sanabria, en compañía de varios jóvenes capitolinos, habiendo regresado el domingo en la noche con una enorme serpiente de cascabel de 14 años de edad, cazada en las selvas de la Carpintera. La víbora fué cazada viva debido a la intrepidez de Concepción Boza, quien le prensó la cabeza con una orqueta mientras que sus compañeros la ataban con fuertes mecates. El reptil se exhibe en casa del mismo señor Boza, en una jaula de hierro

DEL EXTERIOR

Procedentes de México llegaron los señores don Liborio Torres, don Joaquín Conejo, doña Lorenza y doña Juana Ramírez, que andaban en vía de paseo. Les saludamos.

PARA EUROPA

Nuestro estimado amigo don Rubén Ramírez partirá en breve para Italia a terminar sus estudios de Ingeniería Civil.

MONOPOLIO INDUSTRIAL

Este pueblo, que siempre ha sido desgraciado, tiene actualmente una sola panadería que hace clavos de oro. Los "bollos" de pan de a cinco son tan grandes como quineos de jardín ¡Triste pueblo consumidor! Un bollo de pan no alcanza para un bocado. ¿Será que la harina está a ₡ 25.00 el quintal? Lo ignoramos, pero bien puede suceder. Más piedad con este pueblo, amigo Malavassi.

RUBITO MASMIEDO.

FINCAS

No pudiendo atenderlas personalmente, por motivos de salud, se venden las siguientes fincas:

En Navarro de Cartago: constante de potreros, caña, gran extensión de bosques con maderas: un aserradero completo con su correspondiente tranvía para el acarreo de trozas de las montañas a la maquinaria.

En las faldas del volcán Turrialba: finca para ganado, con 500 manzanas de potreros: además con gran extensión de montañas, y varias otras plantaciones. 1 trapiche, galerones para vacas y cerdos, etc., etc.

En Santa Cruz de Cartago: finca de caña, potreros y montañas: tiene trapiche movido por fuerza de agua y una instalación de cuatro Pailas.

En Capellades: lote de terreno en el centro del pueblo.

Para precios y condiciones, entenderse conmigo, en Cartago.

5219-15 en a 15 f MARCOS VARGAS Q.

Dr. José M. Arias G.

MEDICO-VETERINARIO — Ap. 680. SAN JOSE

Cura toda clase de enfermedades en los animales domésticos

Posee la mejor vacuna para evitar las enfermedades carbuncosas del ganado: (Carbón o Anthrax y Blackleg o Pierna Negra), a precios reducidos.

HABITACION: 300 VARAS AL SUR DE LA SOLEDAD

Consultas y curaciones: Caballeriza de D. Tobías Garbanzo, 125 v. al N. del Mercado. Tel. 446

4913-4dic

Papel fumar 'Serrano'

[illegible]mos a los consumidores de este papel que para evitar [illegible]ificaciones cada hoja llevará desde hoy al trasluz la palabra "Serrano".

BASIGO & ALVARADO

Unicos importadores 2983

Administración General de Licores

SE COMPRA DULCE

Del 8 del corriente en adelante, y hasta nuevo aviso, esta Administración continuará recibiendo dulce a particulares a razón de ₡4,00 al contado por quintal.

El dulce debe ser de buena calidad y se admitirá tanto en marquetas como en tapas, siempre que la entrega se haga por cuenta de productores no Contratistas. No se admitirán entregas a comerciantes revendedores del artículo.

San José, 3 de Febrero de 1915.

M. G. ESCALANTE,
Administrador General.

Unico depósito de maderas de Tarrazú

LA MEJOR ZONA DE COSTA RICA

UNICO DE MADERAS SECAS E IMPICABLES

Ofrezco reglas desde 15 cts. hasta 40 cts.

Alfajillas desde 50 cts. hasta 85 cts.

Gigantones desde ₡ 1.00 hasta ₡ 1.75.

20.000 pulgadas de tabla seca de ¾ de 7 a 10 cts, surtido completo de cadenillas de todo ancho, soleras de todo largo y grueso.

Surtido de guayacán para carretones y carretas.

—— OJO ——

Compro cacao en grano a ₡ 32.00 qql. [illegible]endo molido a ₡ 45.00 qql., de una a 50 libras, y de [illegible]n adelante a ₡ 44.00 qql.

Para que pruebe pase al Depósito [illegible] José Rodríguez M., 175 varas al Sur de la esquina Sureste del Mercado contigua al Palacio de Justicia.

No. 4733

Elders & Fyffes Limited

LINEA DIRECTA DE VAPORES ENTRE LIMON, COSTA RICA Y BRISTOL, INGLATERRA SUJETO A CAMBIOS SIN PREVIO AVISO

El servicio de vapores entre Puerto Limón y Bristol, se hará con los vapores *Bayano*, *Barranca*, *Chagres*, *Tortuguero*, *Aracataca*, *Chirripó* y *Manzanares*, haciendo la travesía en 17 días saliendo de Limón los viernes.

A las familias que tomen cuatro o más pasajes enteros se es concederá una rebaja de 10 por ciento.

Todo pasajero deberá proveerse de un pasaporte de la autoridad respectiva.

Para más informes dirigirse a las oficinas de la United Fruit Company en San José o Limón, o a sus Sub-Agentes Sasso and Pirie en San José.

W. E. MULLINS.
Administrador General.

4338

TRASFORMACION DEL

Gran Hotel San José

Parque Central y Calle del Tranvía al Pacífico

Baños fríos y calientes.—Lavabo de agua corriente fría y caliente en todos los cuartos

SPECIALITE DE CUISINE FRANCAISE

SERVICIO DE TE Y CAFE EN EL JARDIN

Automóvil en la Estación a la disposición de los clientes de la casa.

5239-17 en. MARIA AUMARD DE LOOTS.

Al Siglo Nuevo

ARTICULOS A PRECIOS DE OCASION

Sombreros de paja.
Pantalones de lana y de dril.
Cinturones para hombres.
Calzado para señoras y caballeros

Se ha recibido un nuevo surtido de muebles
LOZA Y CRISTALERIA

SE HACE CALZADO A LA MEDIDA

5241-17 En.
5247-17 en. A. HERRERO & Co.

Para temporada en Cartago

El Hotel Magri es el más cómodo, cuartos amplios, habitaciones para familias. Servicio esmerado.

Al lado Norte del Mercado de Cartago. 5198

AZUCAR

Tenemos el gusto de informar a nuestra antigua y numerosa clientela que el actual conflicto Europeo no altera en nada la buena marcha de nuestro negocio que nuestra Fábrica sigue produciendo sin interrupción nuestra acreditada Maquinaria para Café, Azúcar, Cacao, Arroz y Hule, y por tanto, todos los pedidos que teníamos en mano así como los que a diario se nos siguen encomendando, se están ejecutando y despachando sin demora alguna.

Muy particularmente llamamos la atención de nuestros clientes a nuestra Maquinaria para la fabricación de Azúcar, y en especial a nuestros TRAPICHES, PAILAS, RUEDAS DE AGUA, etc., etc., de los que hay buen número trabajando con éxito en las fincas de caña de las regiones de GRECIA y Línea del Atlántico.

Wm. Mc. Kinnon & Co. Ltda.

Para catálogos y pormenores dirigirse a nuestros agentes en esta, Brenes &. Co. San José, Costa Rica

Este documento es propiedad de la Biblioteca Nacional "Miguel Obregón Lizano" del Sistema Nacional de Bibliotecas del Ministerio de Cultura y Juventud, Costa Rica.

AVISOS OCASION

DESDE ESTA FECHA las condiciones que rigen para anuncios en esta sección, son las siguientes: se cobrará como mínimo POR VEINTE PALABRAS

25 céntimos por inserción

cada diez palabras o fracción de exceso valen CINCO CENTIMOS por inserción. No se publicarán anuncios por menos de

CUATRO INSERCIONES

Este no rige con los convenios existentes.

PROFESORES DEL LICEO.—350 varas al Sur del frente del Colegio de Señoritas, se alquila una casa higiénica, de madera. S. O.

SE DESEA comprar una cocina usada de regular tamaño y en buen estado. En estas oficinas informarán. 5391-5 al 10 Feb.

AVISO. Alquilo una casa grande, bien situada, con solar, por ₡ 70.00 mensuales. CELINA T. v. de BREALEY. 5383 - 4 al 7 Feb.

OCASION. Vendo una casa de madera en Aranjuez, 50 varas al Norte de la Pulpería. Comodidades para el pago. Para pormenores, entenderse en Aranjuez con VICTOR M. CALVO 5384 - 4 al 12 Feb.

SE ha encontrado una portamonedas que contiene dinero y otros objetos. Quien se crea con derecho a ella, pase al taller de Rampazzini. 5380 - 4 al 7 Feb. ANTONIO MUÑOZ O.

VAGA este negocio. Vendo una finca de de seis manzanas, con cultivos de café y caña bien asistidos. Hay además una huerta y un jardín. Excelente sistema de riego. Está situado en San Pedro del Mojón a diez minutos de la Estación. Se venden en magníficas condiciones. Informa don Rómulo Tovar, oficina del Lic. don Carlos Brenes Ortiz. 5379 - 4 al 7 Feb.

CHIRO PERDIDO. Girado por la United Fruit Co. a favor de C. G. Williams, por $ 54.21; quien lo posea se le ruega entregarlo en las oficinas de la United. Corresponde al No. 34,294. 5381 - 4 al 7 Feb.

VERDADERA OCASION.—Al contado o plazos vendo dos coches a trescientos colones con arneses. Entenderse con Dolores de García, Mercado

NUMEROS DE LOTERIA perdidos o robados 20921, 24883, 1995, 7916, 46808, 46809, 5940. Se suplica devolverlos y que el público tome nota de que estos números al salen premiados no deben cambiarse porque pertenecen al joven Antonio Ulate, vendedor de lotería y confituras. 5374 - 2 al 5 Feb.

ALQUILO amueblada mi casa de habitación. EUGENIO DE BENEDICTIS. 5364-31 En. a S. O.

BUENA OCASION.—En San Francisco de Mata Redonda, 50 varas al Sur de la línea del tranvía, se vende una casa cómoda para familia regular. Para precio y condiciones entenderse con HORACIO CARRANZA. 5256

SAL DEL PAIS.—Se recibe constantemente de Puntarenas y se vende a los precios más bajos de plaza en la pulpería "Las Olas". 5295-25 en s. o MIGUEL ARMIJO.

EN HEREDIA.—Se venden o se alquilan unas casas, contigua a la de don Juan M. Solera y otras al Oeste de la Escuela Elemental. Entenderse con C. G. Granados en Heredia. 5343-31 En. al 9 Feb.

OPORTUNIDAD para los que quieran vivir en el campo, temporal, horticultores. A ocho minutos del tranvía de Guadalupe véndese preciosa finca cafetal y árboles frutales; excelente tierra, facilidades de riego y cañería, también dos casas regulares contra temblors, cada una de dos habitaciones, barrio Keith, baratísimas; parte al contado. Informes esta oficina 5348-31 En. al 4 Fb.

SE VENDEN dos carretones y dos mulas americanas grandes. Informarán W. Steinvorth y Hermano en San José o Limón. 5337-29 En. a 6 Feb.

OPORTUNIDAD.—Estando próximo a abrirse los trabajos de las Minas se alquila o vende del primero de mayo en adelante, en el mejor punto para negocio la casa que ocupó el turco Antonio Chajud en las Juntas de Abangares. Informarán en el Hotel España. 5317-27 en a 6 fb.

PARA HORTALIZAS, cría animales, necesítase en lugar sano, finca cerca San José con buena casa habitación y ocho manzanas terreno aproximadamente. Dirigirse apartado 505. 5312-26 en a s. o

EN EL BOARDING de la señorita Julia Reyes se alquila una pieza contra temblores con servicio interior y alimentos. Se admiten comensales y se envían comidas a domicilio. 150 varas al Norte del Telégrafo 5325-28 en s o

POR TENER que atender otros negocios y no pudiendo administrar personalmente el "Hotel España" lo vende su propietario. Informará 5255--17 o a 3 f FELICIANO LOPEZ.

ARIETE.—Se vende uno sin uso, marca "Rife", número 25. Capacidad, 11 a 24 galones por hora. Precio moderado. Dirigirse a Castro Avilés Hnos. Apartado 644. San José. 5287- 20 En. a S. O.

MANTEQUILLA DE GUAPILES de la acreditada lechería "La Emilia", garantizada absolutamente pura. Depósito: Tienda "El Buen Gusto" Mercado de San José. Esquina Noreste interior. 5266-20 En. al 12 Fb.

SE VENDE en condiciones favorables la pulpería "La Bomba", Paso de la Vaca, con billar y taquilla. Allí informarán. 5255-19 en s.o

SE VENDEN dos aparatos Oxidasor a precio de costo. Informes en estas oficinas.

CASA HIGIENICA CONTRA TEMBLORES se alquila en Rincón de Cubillos a 800 metros del Mercado y a 400 de la línea del tranvía. Contiene seis piezas, baño, inodoro, lavadero y solar. Precio módico para familia de buenas costumbres y cuidadosa. Informes en el Registro de la Propiedad. FRANCISCO ECHEVERRIA GARCIA. 5276-22 en a 12 f.

SE ALQUILAN los altos de la casa que ocupan los señores Assmann y Cía., esquina opuesta al "Siglo Nuevo"; para la llave dirigirse a los señores Fdo. Romero y Cía. o a Alejo Aguilar B. Teléfono 323. 504823 dic s o

SE DESEA vender un buen negocio de pulpería establecido en el Barrio de Amón en casa de Pedro Blanco. En la misma casa informarán. 5047-23 dic a s o

SE NECESITA un piano por unos seis u ocho meses. Dirigirse al Apartado No. 429 5304-26 en a 2 fb.

ALQUILASE ventajosamente altos Hotel Francés Anexo Imperial, frente Banco Costa Rica. Con entrada Plaza Artillería; muy propios para familia numerosa, oficina o Club. DE BENEDICTIS HNOS. 5310-24 a 28 en.

BRILLANTE NEGOCIO.—Por no poder atender personalmente un negocio de pulpería lo vendo en buenas condiciones para el pago. Es buen punto. Informes en estas oficinas. 5238-17 en s. o.

CABALLO PERDIDO, alazán, careto tamaño más pequeño que grande, se perdió desde el día 15 de diciembre; se da una gratificación a quien de cuenta del caballo. Entenderse con Ricardo Carbajal en el Zapote. 5324-28 a 31 en.

SE COMPRAN acciones del Banco Comercial de Costa Rica. Dirigirse al apartado 319 5321-27 al 30 enero

ENGLISH SECTION

LA INFORMACION (Exclusive and Special cable service)

SPECIAL CABLE SERVICE

New Russian victories and successes

PETROGRAD, 2nd.—An official report states: "On the right bank of the lower Vistula river, on January 31st, our cavalry suddenly and successfully attacked the German line along the front between Brezun Lake and Orezeljo, capturing many officers and soldiers. The German attempt of the 30th to open the offensive in the direction of Lipno and Dybrzyn, supported by their artillery, was checked. On the left bank of the river Vistula, on the front between Makow and Dyblin, the enemy were thrown back to the line extending from Weleze to Nasignewo. Northwest of Wlocklawek the retreating Germans abandoned many dead.

On the 31st the enemy after concentrating a large force of artillery in the region of Sochaczew and Bolimowa and to the south of the last named town, developed active operations against our positions with very considerable forces. The German offensive showed great tenacity, advancing in closed ranks and strongly supported from the rear. After concentrating a violent fire in that region the fierceness of the offensive compelled some of our units to retire to their second line of trenches after inflicting very heavy losses on the enemy. Simultaneously the Germans delivered a series of ferocious assaults on our front extending between Gumbinen and Bourgade and which were supported by very heavy artillery fire. Up to midday of January 31st, everyone of these attacks were driven back, some by our riffle fire and some at the point of the bayonet. Between midday and 2 p. m. the Germans succeeded in occupying a part of our trenches, helped largely by the energetic and sustained artillery fire. A little after 2 p. m. we undertook a general counter attack with successful results. Towards evening the enemy retained only a small portion of our first line of trenches and a near-by castle. It may be said that the German successes in the vicinity of Berjimów are insignificant compared to their losses. Our military chiefs report that the Russian artillery inflicted on the Germans immense damage. Our guns dispersed dense gatherings of German infantry and silenced several batteries and thus we were able to resist their fierce attacks

LONDON, 2.—The members of the crew of the ill-fated steamer "Benzruachan" arrived at Cardiff. They say that on Saturday they were in Ireland when their ship was sunk. The news of the aerial raid has not been confirmed nor the rumors concerning the presence of hostile submarines between Holyhead and Dublin. Excepting this service all the other steamship services accross the channel are running as usual. It is believed that fast steamers run no risk.

Last night an interesting social event took place and which is considered diplomatically significant. The Italian Ambassador invited his coleagues and a large number of British officers to attend a moving-picture show at which views of the Italian army's preparations for war were thrown on the screen. The event has been greatly commented.

The "Daily Mail" correspondent in northern France states that 6 German aeroplanes bombarded Dunkirk and approached the city from the sea. They were not seen until the first bomb fell on the town, at about 8.30 p. m. Over 60 incendiary and xplosive bombs were dropped, causing slight damage although they fell throughout the town. In spite of the darkness and of the violent fire of the anti-aircraft guns, several aviators turned out and took up pursuit. One of the machines was way-sided and chased past the German frontier.

LONDON, 2.—A despatch from Cracow to "Le Tribune" from Geneva says that the Austrians fell into a trap, 60 miles to the east of Tarnow, and that they lost there 12,000 men. During 6 weeks the Russians, who were in possession of Tarnow and the lower Dunajec, did nothing but observe a defensive attitude, as being short of artillery and troops they were afraid to venture in a general attack. During the last week they received several corps of fresh troops with which they were considerably reinforced. The Austrians did not hear of this and decided to make a general assault. The Russians by skirmishes retired their lines until the great Austrian divisions came in full range of the choice artillery. Suddenly the Austrians were anhilated by the shrapnel which fell on every side and upon taking flight left the field covered with their dead. The cossaks took up pursuit. The general movement of the Russian infantry finished the defeat of the Austrians who abandoned the positions which they had occupied for many weeks.

Italian reserves in England habe been called to join their colors

NEW YORK, Feb. 3rd.—England notified the United States that all grain destined for Germany will be considered contraband of war and liable to seizure.

Austria has 400,000 men reserved to send to Servia for the third time.

NEW YORK, Feb. 3rd.—A special cable to the Herald from London states that the Italian reserves in England have been advised to be in readiness to join their colors.

A dispatch from Naples says the "Oceana", an Italian newspaper published there, declares on authority, which is stated to be beyond dispute, that Italy will take the field against Austria in April.

BERLIN, Feb. 3rd.—Kaiser Wilheim leaves for Kuxhaven.

The Navy Department has called attention to the great transportation of British troops to France.

Kaiser Wilhelm will go to Williamshaven in order to inspect the naval base there.

LONDON, Feb. 3rd.—Reports to the "Daily Mail" from Northern France say six German aeroplanes bombarded Dunkirk; they dropped more than 65, bombs and explosives, but the damage done was insignificant. The Germans continue to bombard Furnes.

To strike at England

It is said that all is fair in love and war, but those who say and believe that must surely be contemptible beings. To lie deliberately against your opponent, to slander, to misrepresent—how can that be fair in any circunstances? To fire upon Red Cross Hospitals, to hoist white flags for the purpose of bringing your enemy nearer and then attacking him, to shell undefended towns and slay helpless non?combatants—how could any maxim in the world justify such atrocities? All is not fair in war; to admit any such hideous principle is to descend to the level of the lowest savage; and as a matter of fact no civilised country admits it. Whatever they may do, their theory is not one of justification for any calumny or barbarity. However they may act, they endeavour to find excuses for their actions. There is, too, the opinion of outsiders, of neutral nations, which does have some effect. The Germans might have gone much farther but that they feared to revolt more deeply the conscience of a horror-struck world.

And now the Germans, with the aid of some friendly or repacious Americans, are endeavouring to make trouble between America and England. So far as the Germans are concerned, this is fair enough; we acknowledge immediately that their machinations against Great Britain do not stand on all-fours with their treatmen of Belgian towns. It is true that England has done nothing to stir the United States up against Germany. But we do not expect her to do so, and while we know that she would not act as Germany is now acting in regard to the selling of ships to private Americans, in the hope that such ships will be stopped by Great Britain, and a violent quarrel ensue between two nations at present friendly—while we are convinced that the Mother Country would not stoop to such a mean practice, we do not dream of saying that Germany is debarred from it by any consideration save that of morality. But it seems to be well established that America as a neutral nation should never be a party to such a game. And we cannot believe that America will dream of assisting Germany in this nefarious endeavour.

Happily the plot has been exposed in a leading American paper. A despatch to the New York Herald says that the Hamburg-American steamer Dacia has been purchased by an American citizen of the name of Breitung. The name is either Austrian orGerman: it decidedly is not English or French. The Dacia is to leave for a German port loaded with cotton, and it is hoped that it will be seized and searched on the high seas by a British warship. This done, vas sums of money will be spent to engineer a loud protest against England in the United States Press, and by this means it is hoped that the American Government will be forced to take some sort of action against the Mother Country. Now, of course, that the truth is known, the campaign of discord will not quite so smoothly as must have not proceed quite so smoothly as must have been hoped. Already we read that the Dacia is to sail for a Dutch and not for a German port, and it is stated that the Dutch Government is now taking steps to prevent contraband of war from passing through Holland into Germany. Cotton too is not contraband. The vessel therefore may not be seized. But another question arises. What about the sale of a German ship to an American, that ship to be transferred to the American register, to fly the American flag, and, presumably, in the future if not just now, to trade with Germany? The best American papers have long ago pointed out that such transfers are a violation of International Law. The purchase money goes to Germany and must assist Germany to carry on the war. By facilitating the sale of these German ships America directly assists Germany. Thus America departs from her strictly neutral attitude. Unfortunately the President of America himself has been talking about the ships: he says he desires to build up an American mercantile marine. This wish is entirely praiseworthy; a great nation like Americe ought to have a flourishing mercantile marine, and a strong navy to protect it; but it is no one's fault that she has not found it pay her to build one. And now, to buy the German ships, to assist Germany by so doing, to prevoke England to a just protest —is that strict neutrality, is that the way in which the United States will shine as an impartial Power, is that in accordance with Mr. Wilson's pious proclamations? The New York journals do not think so, and they represent a considerable body of American opinion. But, of course, Mr. Wilson will find strong support among that section of the Press and people with German affinities.

It is said that the United States authorities have asked Great Britain not to challenge the recent sale of the Dacia. This does not suggest that they expect the British Foreign Office to acquiesce in the American purchase of German ships. It rather sugests that the American Government may itself be taking some steps to prevent such transactions in the future; for this one looks like a violation of the American Governmen's injunctions regarding neutrality. To buy the ships, it has been asserted in America, a special law must be passed, and no such law has yet been passed; it has only been suggested. If our supposition is right, the British Foreing Office will of course do all it can to facilitate the American Government's rather delicate task; it will leave that Government to deal with Mr. Breitung. But if German ships are to be purchased by Americans and sent to Germany with American goods, or to neutral ports with goods intended for Germany, and if the stern neutrality of the American Government is to resolve itself into actions highly favourable to Germany and actually inspired by Germany, the British protest will decidedly be heard, and the searching of the ships will continue. England has done everything within her power to win the friendship of the United States. She has been so complaisant at times that a section of American opinion has actually believed she was afraid. But the very patience and forbearance of the Mother Country has been, to those who know the British temperament, a sign of her self-reliance and strength; she could yield in many not important things, for she knew she would be firm in handling matters of the first importance to her safety and her honour and the honour of her Empire. Educated Americans, and especially that class which writes for educated Americans, have always understood this, and they will not fail to emphasise the fact now.

In spite of the millions of German-Americans in the United States, we are confident that there will be nothing approaching an outbreak of hostilities between the two great English-speaking countries. The American Government is not thinking of such a thing; Great Britain does not contemplate it; American public opinion would not as a whole tolerate it. But even if there should be diplomatic difficulties before the Mother Country, as well as the vigorous prosecution of an awful war, we may rest assured that the star of England's greatness will shine serenely in spite of it all, that the ship of the British State will ride through whatever storms may burst upon it. Our Empire is united. Every British subject feels that his life would not be too much to give for that Empire which, with all its faults, with all its imperfections, still fixes its eye upon the goal of human freedom, civic independence, justice for all. It is not by force that the but surer bonds of pride and affection, and so to-day the Empire is one. It is being tested in the fierce furnace of war. It will come forth purified. Let our enemies do their worst, they will not succeed in wrecking that mighty fabric which has for so long been the wonder of the world. This is no vain boasting; the present is a time when all men in this Empire must feel what the Empire is, what England stands for, and must allow no false modesty to blind him to the greatness which is England's to the glory which is hers; it is the time, when, calmly surveying the forces arrayed against her we should feel confident of her ultimate triumph, because we know that the peoples of this Empire stand ready to do that in them lies to achieve it —are ready to make sacrifices, are ready to prove to the world that the England of to-day is not merely forty-five million men—na, but five hundred millions.

(From the "Daily Gleaner" of January 16th 1915.)

EUGENIO LAMICQ

SAN JOSE - - - - - - - - - - LIMON

PRODUCTOR E IMPORTADOR DE HARINAS

Tiene el gusto de ofrecer al público su afamada harina **"LA LIBERTAD"** elaborada en su molino de Limón y la conocida marca **"CELESTE"** ambas a los precios más bajos del mercado.

También vende papel para panaderos y Bicarbonato de Soda.

4579.-18 oct.

Procedimientos modernos sin Anilinas

TINTORERIA PERALTA

AL SUR DEL COLEGIO DE SEÑORITAS

BUEN TRATO Y PRECIOS BAJOS 2983

J. VICENTE PERALTA

Colores firmes y brillantes

THE SCOTTISH UNION AND NATIONAL INSURANCE CO.

35 St. Andrew Square, Edinburg
3 King Williams St. London, E. C.

Fondos: £10.250.000 (Diez millones doscientas cincuenta mil libras esterlinas

COMPAÑIA DE SEGUROS CONTRA INCENDIOS

SASSO Y PIRIE SUCESORES

Agentes Apoderados en Costa Rica

San José, Setiembre 18 de 1914. 2992

Mylissia

TRÉVOL OLOROSO.

Esencia Extra-Concentrada.

PERFUME, JABON, POLVO, SAQUITOS.

VINOLIA CO. LTD.,

Proveedores por nombramiento de las Reales Cortes de Inglaterra y España.

LONDON, PARIS. V 646

PROGRAMME OF THE GUACIMO RACES TO BE RUN ON THE AFRICA RACE-TRACK ON EASTER MONDAY

OPENING SCRAMBLE

1st. Race.

A purse of ₡ 40.00. Being ₡ 25.00 to the winner and ₡ 15.00 to the second horse. For horses 3 years old and under. Entrance fee ₡ 14.00. Distance 600 yards.

LA AFRICA STAKES

2nd Race.

A purse of $ 35.00. Being ₡ 23.00 to the winner and ₡ 12.00 to the second horse. For horses 2 years old. Entrance fee ₡ 12.00. Distance 600 yards.

MECHANICS PLATE

3rd Race.

A purse of ₡ 50.00. Being ₡ 35.00 to the winner and ₡ 15.00 to the second horse. For horses of any age. Entrance fee ₡ 15.00. Distance 700 yards.

GUACIMO PURSE

4th Race.

A purse of ₡ 30.00. Being ₡ 21.00 to the winner and ₡ 9.00 to the second horse. For horses 2 years old. Entrance fee ₡ 9.00. Distance 500 yards.

HACK RACE

5th Race.

A purse of ₡ 20.00. Being ₡ 15.00 to the winner and ₡ 5.00 to the second horse. For banana horses. Entrance fee ₡ 5.00. Distance 500 yards.

MULE RACE

6th Race.

A purse of ₡ 15.00. The whole purse going to the winner. Distance 400 yards.

RULES:

(1) All entries must be handed into the Secretary not later than the 22nd of March.
(2) All disputes o be decided by the Stewarts.
(3) All owners to state their colors at least two days before the races.
(4) The Stewarts reserve the rights of reducing any purse if there be less than three entries.
(5) 5% will be taken from each purse.
(6) No owner will be allowed to enter a horse who has not subscribed ₡ 5.00 to the fund, excepting in the Hack and Mule races.

A. REID, Secretary.
GEO. Mc DOUFALL, Judge.

Guacimo Notes

The neatly and well stocked store of M. R. A. Mirhige, a Sirian trader was laid low by fire on Tuesday night. Our sympathies go for this gentlman as we hear that he carried not a single cent of insurance on the stock of goods which was valued at about five thousand colones.

Had it not been for the able and prompt services of Mr. Malabre the section-house would have turned to ashes. "Bravo Malabre".

The Guacimo Races promise to be a great success judging from the number of horses we see are being trained. The promoters have spared no pains in their endeavours to improve the track.

The Guacimo Choral Union will render the Sacred Cantata, under the palms on Sunday the 28th instant in the Lodge Hall. No one should fail to hear them considering the small charge of 25 cts.

UNITED STATES TIRE Co.

Ofrecemos llantas de esta famosa marca para automóviles

Ford, Studebaker Overland

30x3 pulgadas nobby a ₡45 la llanta.
30x3½ pul. nobby a ₡ 50 la llanta.
32x3½ pul. nobby a ₡ 65 la llanta.
34x4 pul. nobby a ₡85 la llanta.

Sucesión de John N. Bliss

PAUL WEDEL.
Encargado.

5294-24 en a 23 f.

"Este documento es propiedad de la Biblioteca Nacional "Miguel Obregón Lizano" del Sistema Nacional de Bibliotecas del Ministerio de Cultura y Juventud, Costa Rica.