Al pregón =VALE= 5 céntimos

LA INFORMACION

DIARIO DE LA MAÑANA

EDITOR: F. DIAZ DURAN

Año VII — San José de Costa Rica — Jueves 8 de Abril de 1915

Los c[...] con los [...] 5843 Bó[...] IMPRE[...] N[...]

Violento ataque ruso en el Bósf[...]

Los EE. UU. formulan un reclamo a Alemania por el hundiminento del "William P. Frye"

Bulgaria da satisfacciones a Servia

CABLES DE LA MEDIA NOCHE

GINEBRA, 5.—El décimo zeppelin construido en Friedrichshafen, hizo sus ensayos con muy buen éxito en el lago de Constanza. Parece más largo y más delgado que los modelos anteriores. También parece más rápido y con menos espacio para la tripulación y las bombas. Se iniciarán los trabajos del undécimo zeppelin. Los oficiales y obreros en la fábrica, según se dice, creen que pronto se emprenderá un ataque concentrado contra Londres y los barcos en el Támesis.

LONDRES, 5.—Despachos de Mitilene con fecha del sábado, dicen que la flota de los aliados ha estado pasando por Mitilene desde el jueves; que algunos barcos disparan en la dirección de los Dardanelos; que se les oyó ayer y hoy, lo que demuestra que continúa el ataque.

AMSTERDAM, 5. — Despacho de Beirut al Lokal Anzeiger de Berlín, dice que el sacerdote católico José Lahalt, fué condenado a muerte de horca por haber escrito a Deschannel sobre la situación de Lebanon.

BERLIN, 5.—El intento de avance de los franceses en el bosque de Argona fué impedido por el fuego de nuestra artillería, y el fuerte ataque del enemigo contra nuestras posiciones en las alturas al Oeste de Bourenil y al Sur de Varennes, fué deshecho cuando ya se encontraba a corta distancia de las fortificaciones alemanas. Tampoco tuvieron éxito las cargas de la infantería francesa al Oeste de Pont-a-Mousson. En tanto que los alemanes ganaron terreno en el bosque de Lepretre, haciendo estallar algunas minas; se rechazó el ataque ruso contra Marialpoe. Por lo demás, no ha habido ningún acontecimiento importante en el frente oriental. La Agencia de Ultramar dice que se han desembarcado 30 mil hombres de tropa de los aliados, preparando un nuevo ataque a los Dardanelos. De Atenas dicen que el acorazado Lord Nelson, se varó dentro del estrecho de los Dardanelos, y fué destruído por las baterías de tierra.

LONDRES, 5. — De Portsmouth anuncian que un submarino no identificado, hundió ayer frente a la isla Wight al vapor "Glasgow", al vapor "Olivienne" y al barco ruso "Hermes"; que las tripulaciones se salvaron. De Roma dicen que Bulgaria ofreció a Servia la reparación completa por la incursión a su frontera. Espérase que Bulgaria aprovechará esta ocasión para definir la actitud que intenta adoptar con respecto a la guerra.

BASILEA, 5. — Los diarios dicen que el Archiduque Federico presidió un Consejo de Guerra en Cracovia, en que se condenó a muchísimos oficiales, sentenciándose a uno de la Comisaría a un año de prisión. Se retiró a 40 oficiales, 3 coroneles y 8 capitanes. De Romanshova dicen que el Conde de Zeppelin no está satisfecho de la manera como se manejan los zeppelines, y reunió últimamente a los ingenieros capitanes de los dirigibles en Friederich Shaffen, y les dirigió una crítica declarándoles que no se ha empleado todo el poder que era de esperarse; que hay demasiada tendencia a esperar un tiempo favorable, en vez de responder inmediatamente a los requerimientos, y que se ha demorado innecesariamente el ataque a Londres.

WASHINGTON, 5. — Se ha publicado la nota de Estados Unidos a Alemania sobre el [illegible] de William Prey. Es cortísima, y se limita a presentar el aspecto legal de la cuestión, y en términos corteses y diplomáticos sugiere a Alemania que debe dar cumplida satisfacción.

LONDRES, 5.—La Oficina de la Prensa publica el relato de un oficial, fechado el 2 del corriente. Textual: Prusianos, bávaros y sajones, pelearon juntos en Neuve Chapelle pero esa mutua cooperación, según parece, no se hizo de todo corazón, pues nuestros prisioneros bávaros y sajones se expresan con mucha indignación por la manera con que se les lanzó al combate. Declaran que en el contra-ataque desde el bosque Dublitz se les ordenó reforzar la línea de fuego, pero que al avanzar, desde el bosque, no la encontraron y sí se hallaron solos y sin ningún apoyo; muchos se rindieron, en consecuencia, y por punto general todos tienen la impresión de que los prusianos se portaron muy mal con ellos, engañándolos. Dice además en su relato el referido oficial, que el tratamiento que dan a sus propios heridos los alemanes es muy rudo; que aunque muchos yacían ante las trincheras, en muchísimos puntos no se hacía ningún esfuerzo para recogerlos; que finalmente los ingleses movidos por la conmiseración y con gran riesgo de sus vidas, trataron de llegar hasta ellos pero que los alemanes continuaron haciendo fuego e hirieron a muchos de los soldados ingleses ocupados en esa obra de misericordia; que aunque sus intenciones eran obvias, había razones para creer que muchos de los heridos eran bávaros y sajones, mientras que los [...] los que estaban en las trincheras eran prusianos.

VIENA, 5.—Vía Londres. La oficina de la Prensa Oficial desmintiendo los rumores de que se han hecho esfuerzos para hacer la paz con Rusia, dice: Los austro-alemanes nos unimos en esta guerra para la común defensa, y no haríamos la paz sino hasta asegurarnos contra los ataques futuros". El Emperador Francisco José confirió a Enver Bajá la orden del Mérito Militar de primera clase, y al Almirante Von-Merten que comandó la escuadra en los Dardanelos, la de segunda clase.

PETROGRADO, 5. — Despacho de Lemberg dice que cuando se conocían los detalles de las operaciones en las cercanías del Paso Dumla, resultó que eran las acciones militares más extraordinarias en la historia de la guerra; que esos pasos naturales y excepcionalmente fuertes, fueron reforzados con todos los medios que proporciona la ciencia militar; que en muchos puntos había 4 líneas de trincheras sobre crestas de un ascenso casi imposible, cubiertas de alambres pintados de blanco casi invisible contra la nieve. Los rusos les han tomado lenta pero seguramente y a pesar de las considerables y poderosas fuerzas austro-alemanas, subiendo a gatas a aquellas alturas al través de la nieve y sacando a los defensores a punta de bayoneta.

Reina la opinión casi general de que Austria haría con mucho gusto una paz independiente, pero que teme en caso de hacerlo se siga una inmediata invasión de Alemania a Austria y según parece, la idea dominante en Austria es un gran temor a los alemanes y una creencia absoluta en la infabilidad alemana en materia de operaciones militares.

Dificultades entre Grecia y Bulgaria que tienen por origen intrigas alemanas

BERLIN, 5. — Vía Sayville. La Agencia de Ultramar dice de Constantinopla que no ha habido ningún cambio en los Dardanelos; que la escuadra rusa, después de las operaciones frente al Bósforo, emprendió el 30 de marzo otro ataque a Eregli, arrojándoles dos mil bombas; que nueve barcos en el puerto se hundieron y cuatro casas fueron dañadas, pero que no hubo ninguna baja y que el carbón de Eregli sigue extrayéndose como de costumbre; que un aviador ruso fué rechazado por el fuego de la costa; que la escuadra rusa se retiró a medio día. Un artículo en el diario "Tanin", de Constantinopla, expresa la opinión de que puesto que los ingleses no podrán llegar a Constantinopla antes que los rusos intentan ocupar las islas a la entrada de los Dardanelos, poniendo de este modo en jaque las futuras ambiciones de Rusia.

Panamá, 5. — El General Wood hizo hoy una visita muy cordial al Presidente Porras. Estuvieron presentes los Ministros.

LONDRES, 5. — Los delegados del partido laborista independiente que celebran su reunión anual en Norwich, recibieron informes del Consejo Administrativo Nacional del Partido, declarando que el Partido ha adoptado las resoluciones siguientes: La guerra europea en que se halla envuelta Inglaterra, es una consecuencia de los fines que persigue el Foreign Office en su política diplomática con la mira de mantener el equilibrio del poder; que nuestra política de inteligencia con Rusia y Francia está solamente destinada a aumentar el poder de Rusia en Asia y Europa, poniendo en peligro nuestras relaciones con Alemania; que Grey probó con los datos que presentó a la Comisión de la Cámara de los Comunes, haber dado seguridades bien definidas de apoyar a Francia en el estuviere seriamente comprometida.

NEW YORK, 5. — Despacho de Chiaso, Suiza, dice que la concentración de las tropas italianas en la frontera austriaca, se continúa con mucha actividad.

WASHINGTON, 5. — Macadoo anuncia que el Perú le telegrafía que envía como Delegados a la Conferencia al ex-Vicepresidente Isaac Alseamora y al Cónsul en New York, Eduardo Higgson.

NEW YORK, 5.—Despachos de Roma para el "Sun", dicen que el Gobierno recibió una nota de Austria pidiéndole explicaciones por la nueva ley de la defensa nacional, llamando más soldados a las armas.

WASHINGTON, 5.—La nota a Alemania se envió por medio del Embajador Gerard, a quien se dió instrucciones de presentarla al Ministerio de Relaciones de Alemania; dice: Con instrucciones de mi Gobierno, tengo el honor de presentar una reclama por 228,09 interés desde enero 28, que se hizo al Gobierno de Estados Unidos por pérdidas y daños, como sigue: El barco "Perye" era propiedad de americanos, llevando bandera americana y habiendo sido registrado en Seatle y fletado por M. S. Houser, de Portland Oregon, de donde partió con rumbo a Queenstown Falmuth y Plymouth, con un cargamento de 186,950 bushels de trigo pertenecientes a Houser y consignados a la orden o a sus consignatarios, todo lo cual debe el Gobierno alemán a los dueños y al Capitán del velero americano Williams Pfrye, por daños que sufrió por la destrucción del barco en alta mar por [...] "Eitel Frederick", el cruce[...] mos que se deshechos y recla[...] razón de prenden junto con la [...] que el Gobierno alemán es el responsable de haber sido los documentos del barco tomados del buque al tiempo de su destrucción.

NEW YORK, 5.— La United Press reporteó a Von der Goltz, quien dijo que creía con confianza basada en el conocimiento que tenía de la situación, que los Dardanelos no podrán forzarse; que la Antigua Helesponto resistirá a los más grandes cañones de los buques más modernos; que Turquía está contenta por este éxito; que como todo el mundo, ella espera que la escuadra aliada no podrán entrar. Dijo, además, que le sorprende que una flota moderna tan grande pudiera sufrir esas pérdidas; no descubro secreto militar, dijo, al declarar que los cañones de los aliados son de calibre superior al armamento de los fuertes de los Dardanelos.

ROMA, 5.—Noticia de la United Press que llegó aquí esta tarde, dice que el vapor "Luigui Parodi", que traía un cargamento de carbón de Baltimore, fué torpedeado y hundido por un submarino alemán.

NEW YORK, 5.—El Corresponsal del 'Daily Mail', de Londres, dice que Grecia está concentrando tropas en la frontera búlgara, y de Salónica dicen que los reservistas búlgaros recibieron orden de reunirse al ejército; se atribuye a intrigas alemanas estos últimos acontecimientos.

LONDRES, 5.—Por orden del Rey no se consumirá de hoy en adelante vinos ni alcoholes en los palacios reales.

LONDRES, 5—El Corresponsal del "Daily Telegraph" en Roma dice que la prensa allí atribuye gran significación al ataque del puesto militar en la frontera servia por los Comitadjis búlgaros, pero que él no es de esa opinión, porque ese ataque según toda probabilidad, no es más que uno de tantos incidentes de frontera que ocurren a intervalos irregulares todos los años y que sólo conducen a aumentar la mutua animosidad. El ministro búlgaro en Roma expresa la creencia de que los asaltantes son habitantes de la provincia de Macedonia recientemente anexada a Servia y cuyo descontento con el nuevo régimen los indujo al atentado, niega a priori que tenga complicidad el gobierno de Sofía y se siente seguro de que fué combinado fuera de los dominios de Servia. Califica de absurdo que los mismos habitantes organizaran la incursión y dice que solamente pueden sospecharse de aquellos a quienes el ataque

EL PRIMER VAPOR CARGADO DE TURISTAS QUE ATRAVIESA EL CANAL DE PANAMA ES CUIDADOSAMENTE REMOLCADO DEBIDO AL PELIGRO DE LOS DERRUMBES

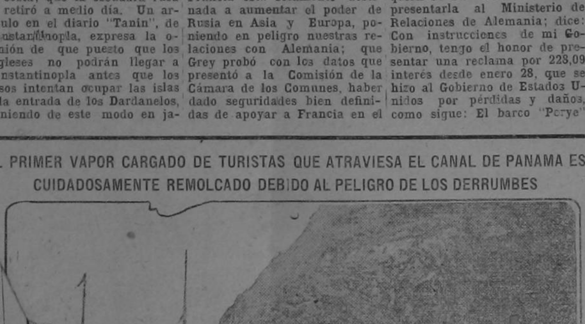

[...] vapor correo "Panamá" [...] nal de Panamá. Al pasar por c[...]do el primero que, cargado de turistas, atravesara el Canal [...] terrible, dicho barco fue cuidad[...] de Culebra, en donde los derrumbes son aún una amenaza [...] mente ancho para permitir que [...] remolcado pues el Canal en ese punto no es suficiente- [...] temía que el movimiento del agua [...] seguridad pudiera navegar por propia propulsión. Se [...] ra una nueva cantidad de tierra. De[...] presión consiguiente pudiera hacer que se desprendie- [...] de los Estados Unidos no atravesarán [...] mismo temor se cree que los grandes acorazados [...] sino hasta dentro de algunos meses.

aprovecha. El mismo [...] gue dic[...] de pers[...] tan pro[...] Dardanelos [...] sinuaciones de [...] los germanos-au[...]

La población [...] Alemania cree que [...] terminará en juni[...] rino alemán hun[...] "Ciudad de Brem[...] Roma, cuatro [...] ahogaron [...] llegando [...]

PAR[...] —El dí[...] todo el [...] trito de W[...] tropas h[...] do prog[...] la aldea [...] lómetro[...] Fayenha[...]

CABL[...]

BERMUDA, [...] americano M[...] ñora pase[...] piloto se a[...] isla en qu[...] los prision[...] trando en [...] centinela les [...] ce que ellos no [...] ción, por lo [...] e hirió a M[...] halla ahor[...] en mejoría. [...] litar lo visitó y [...] litar conoce del incidente.

WASHINGTON, 4.—La C[...] Blanca ha desautorizado ro[...]damente la noticia de que [...] Presidente Wilson se prepar[...]ba a reconocer a Villa. La política del Gobierno no ha cambiado, y piensa no apartarse u[...] ápice de la del Presidente Wi[...]son.

NUEVA YORK, 4.— [...]lliams Simms, corresp[...] la Associated Press [...] comunica lo siguiente: [...] trada de Italia en la guer[...]tro de seis meses es absolutamente segura y solamente acontecimientos internacionale[s] podrían alterar hoy la realizacin del programa del Gob[...]. Como es obvio, la nacin [...]ra sabe esto. Hace poco que [...]gresé de Italia, donde visité Roma, Génova y otras muchas ciudades hasta Nápoles. Hablé con oficiales, funcionarios y editores de peridicos. Todos los puestos italianos se hayan colmados con gentes que regresan en edad del servicio militar. Génova y Nápoles son colmenas de jóvenes procedentes de los Estados Unidos y de Sur América que han sido llamados al ejército. En donde quiera se ven tropas que se instruyen. Pasé una tarde en el campo de instruccin de Ventimigla [...] vando el adiestramiento [...] bersaglieri. Escuadrones [...] pañías, batallones y reg[...] tos se instruyen con gra[...] pidez. Dije ante un capitán [...] parecían hábiles y bien ins[...] dos y éste me contestó: "[...] sido instruídos hasta ese [...] to en tres semanas, y de[...] de una quincena estarán listo[s] para entrar en el campo de batalla." A los jóvenes se les in[s]truye con promesa de prem[...] y sólo se les dan diez minut[...] de descanso. Muchos hombr[...] uniformados con el vestido g[...]sáceo militar estaban preparados hasta los menores detal[...] para la campaña de primave[...] Al viajar por Italia se re[...] una notable impresión [...] contrar quienes ejerzan [...] cia sobre ella, Italia se v[...] pronto forzada a declarar guerra y darles que hacer a soldados desde Agosto, o abandonar su idea de luchar y deshacer su movilización.

Miles de italiados llamados del exterior se encuentran en su mayoría ociosos en la actualidad y claman porque Italia se decida cuanto antes. A los maestros de escuela se les h[...] ficado que los planteles [...] cerrados en Abril, a fin [...] esos locales queden dis[...] para objetos militares.

Este documento es propiedad de la Biblioteca Nacional "Miguel Obregón Lizano" del Sistema Nacional de Bibliotecas del Ministerio de Cultura y Juventud, Costa Rica.

…N PLACER DE LA DIGESTION SI SE TOMA EN LAS COMIDAS

Cerveza Traube
LA BEBIDA IDEAL

DA VIGOR A LOS VIEJOS, FUERZA A LOS JOVENES Y BELLEZA A LAS MUJERES
1985

…e a ración de pan …todo ese artículo una misma clase para …ar lo más esas existen- …trigo y harinas. Se ha … confección de pas-

…dades del ejér- … y completamen… Los boy-scouts …cciones especia- …ales del ejército

…siderarse hoy que …ncuentra en el grado … la fiebre bélica, lle- …tación y lista para … como cier-

…6.— El campeona…eo de la categoría de …ESO nuevamente pasó … de la raza blanca. La … ha sido el teatro de …ocijo. Desde la media …ficionados al deporte …estaban alineados es- …imera oportuni- … ocupar sus …e esta tarde …onas estaban … sexo estaba …esentado y en …uraba la espo- … que ocupa- …nente al la- …red Mace, el …e, hizo la a- … la 1.15 hizo … presentación. … fué recibido …a salva de a- …un simple ru- … con el estruen- … aplausos que se … momento en que …ntación de Jes- …s del 80 por …ectadores esta- … Jack Welch, …e actuó como … y a eso de la …campanada. El pri… inició por movi- …dos en que am- …l deseo de lo- …más pre… …uto po… …nes que ambos con…tendientes se habían lanzado varios golpes, sin resultado, el negro preparó un bien dirigido golpe pero erró. El asalto estaba empatado pero en el segundo asalto el negro, que mostraba su famosa sonrisa y en quien se notaba gran confianza, tomó la delantera y la mantuvo hasta el 16o. asalto. Las apuestas que ayer estaban 4 a 5 en favor de Willard sufrieron un cambio repentino y subieron desde 3 a 2 hasta 10 a 8 en favor de Johnson. Jesse sín embargo, tomaba las cosas con calma, mostraba gran confianza, obrando casi exclusivamente a la defensiva y logrando colocar varios golpes que afectaban visiblemente al negro. Del 16o. asalto en adelante Johnson comenzó a reprimirse, dando señales inequívocas de cansancio y sudaba copiosamente. Jesse se apresuró a aprovecharse. Estaba fresco y luchaba como en el primer asalto..

Evidentemente esto preocupaba a Johnson y este detalle aumentaba la confianza del blanco. En el asalto 26o. Jesse era el vencedor. Johnson estaba en mal estado y aunque alerta en su defensa estaba derrotado. Nadie mejor que él sabia que su fin estaba cerca y la prueba de ello es que en el cur… del 26o. asalto le hizo una …ñal a su esposa para que se retirara del redondel. Si este detalle envalentonó o no a Willard no se sabe, pero lo cierto del caso es que éste en seguida entró en la lucha como un remolino, arrolló al negro, le dió un golpe con la izquierda en el estómago y simultáneamente con la izquierda le colocó otro golpe en el cuello. El negro quedó tendido, el juez comenzó a contar y Jesse quedó convertido en nuevo campeón. La esposa de Johnson presenció el golpe decisivo con calma. Inmediatamente que se había contado el funesto número 10 un escuadrón de soldados rodeó el redondel. El júbilo fué indescriptible y los espectadores vivaron durante mas de una hora. Ambos contendientes mostraban pocas lesiones. Las entradas totales montaron a cien mil dólares de los cuales Johnson recibirá treinta y dos mil y Willard diez y ocho. La mayor parte de los espectadores eran norteamericanos y entre ellos había muchas personas prominentes.

HABANA, 6.— Resultado de la lucha Johnson-Willard:

1er. Asalto.— Ganado por Willard.
8o. Asalto. — Ganado por Johnson.
3o. Asalto.— Ganado por Johnson.
4o. Asalto.— Ganado por Johnson.
5o. Asalto.— Ganado por Willard.
6o. Asalto.— Empatado
(Willard muestra una mancha morada en la mejilla.)
7o. Asalto.— Empatado.
8o. Asalto.— Ganado pro Willard.
9o Asalto.— Ganado por Johnson.
10o. Asalto.— Ganado por Johnson.
(Johnson da un fuerte golpe con la derecha que alcanza a Willard en el ojo. Johnson sangra de la oreja).
11o. Asalto.— Empatado.
12o. Asalto.— Ganado por Johnson.
13o. Asalto.— Ganado por Johnson.
14o. Asalto.— Ganado por Willard.
15o. Asalto.— Empatado.
16o. Asalto.— Empatado.
17o. Asalto.— Empatado.
18o. Asalto.— Ganado por Willard.
19o. Asalto.— Ganado por Willard.
20o. Asalto.— Ganado por Willard.
21o. Asalto.— Empatado.
22o Asalto.— Ganado por Willard.
23o. Asalto.— Ganado por Willard.
24o. Asalto…
(Jo…)…— Empatado.
(…hnson suda abundantemente. Willard mucho menos. Llama la atención las pocas lesiones que muestran los contendientes.)
25o. Asalto.— Ganado por Willard.
(Willard inicia el asalto con una serie de golpes repetidos con la izquierda y la derecha contra el cuerpo y trata a toda costa de vencer a su adversario.)
26o. Asalto.— Ganado por Willard.
(Johnson abandona su esquina muy pausadamente y Willard le entra con energía dándole dos violentos golpes en la barba. El negro cae al suelo y sufre la humillación de que se le cuente hasta el No 10.)

WASHINGTON, 6.—"Los Estados Unidos esperan una reparación de parte de la Gran Bretaña por la interrupción que ha sufrido el comercio norteamericano." Esta ha sido la contestación de los Estados Unidos a la Gran Bretaña al suspender ésta el comercio con Alemania o con cualquier otra nación. Admitir el derecho de semejante política por parte de la Gran Bretaña estaría en contravención con un sagrado deber de este Gobierno en las actuales circunstancias. Se ha exigido de Alemania una indemnización de 228.000 dólares por la destrucción del barco norteamericano "William L. Frye."

GINEBRA, 6.—Italia está indignada con motivo de la destrucción del vapor italiano 'Luigi Parodi" que de Baltimore se dirigía con destino a Génova. Se están tomando precauciones para la protección de los alemanes en Italia. No se sabe nada respecto a la suerte be nada respecto a la suerte q' haya corrido la tripulación del barco perdido.

NUEVA YORK, 6.—El Recaudador del puerto, Malone, acusó esta noche a los cruceros ingleses q' patrullan las costas de haber violado la neutralidad al aprovisionarse y tomar carbón de barcos que han salido de New York.

BOSTON, 6.— Hoy se juzgó en el Tribunal de Distrito de los Estados Unidos a Werner Horn, el oficial del ejército prusiano que intentó volar el puente internacional situado en Bansboro.

CIUDAD DE MEXICO, 6.— Continúa la fuerte lucha entre fuerzas de Villa y Carranza en las inmediaciones de Tampico. Esto se ha sabido por informes recibidos hoy por el Departamento de Estado.

La próxima cosecha de café sera abundantísima

En todo el país ha habido una espléndida florescencia y las condiciones climatericas son inmejorables

La cosecha de este año ha sido muy pequeña

EN LAS COLINAS y en los valles, por todas partes donde hay cafetos sembrados, las primeras lluvias han traído la maravilla de una floración de nieve que a la vez que nos dá una altísima sensación de belleza, nos infunde la esperanza de que la cosecha del año venidero va a ser excelente y que si los precios del café son tan altos como los actuales, va a haber en el país inmensa prosperidad.

Nuestro café es oro. Todos lo han dicho y todos lo repetimos porque tenemos conciencia de que por su calidad, por su aroma, es el que obtiene y obtendrá siempre los mejores precios. Hace algún tiempo, con motivo de la dificultad de enviar letras o dinero efectivo al exterior, las gentes que tenían que remesar pequeñas sumas enviaban sacos de café de cinco kilógramos por correo. Ese café era oro efectivo p… las personas que … lo recibían.

Ojalá … en Costa Rica hubiera… más, mucho más café sembrado. Entonces nos reiríamos de la crisis. Un escritor de "La Prensa Libre" pedía hace algun tiempo que sembráramos café por todas partes: hasta en las macetas donde la diligente y artística mano de las damas siembra helechos para decorar el salón. Pero nadie hace caso a esas prédicas y hay poca fé en la industria cafetalera, como hay aquí poca fé en todo, apesar de que el tiempo nos ha ido conociendo de que por ahora, esa industria es lo único firme, sólido, estable con que cuenta el país como recurso nacional.

ESTE AÑO, la cosecha ha sido pequeña. Alrededor de unos ciento ochenta mil sacos, apenas. Y sinembargo, el cambio no está más alto, apesar de las especulaciones de ciertos inescrupulosos financieros, gracias a ese pequeño núcleo de exportación que ha proporcionado letras y manera de sostener, siquiera en parte, el mecanismo de nuestro intercambio con el exterior. Si la cosecha hubiera sido dos, tres veces más grande, la situación aquí habría sido muy diferente de lo que es no estaríamos pasando por este desastre general que parece que no va a terminar jamás. Pero entre nosotros la agricultura, de algunos años a esta parte, se ha estacionado. Desde el tiempo de la granu baja del café y apesar de que prácticamente se llegó a normalizar la situación entre el costo de producirlo y la utilidad que podía obtenerse a los precios que han regido, las siembras han sido insignificantes. Permanecimos toda la vida lamentándonos de aquella gran crisis sin detenernos luego a estudiar la manera de remediarla y de volver a encarrilar el país y ponerlo, como otros se pusieron, en condiciones de seguir produciendo café con buenas utilidades. Ahora es cuando se comprende lo que el café vale y significa y ahora es que viene a sorprendernos esta maravallosa florecencia que anuncia para fines de este año una cosecha abundantísima. Del cielo ha caído este maná eucarístico, igual a aquel maravilloso rocío con que Dios alimentó al pueblo de Israel en el desierto.

Vivimos entre jardínes: los cafetales tienen toda la belleza de los jardines y ahora más que nunca, cuando la flor se abre y se llena de perfumes el ambiente. Lástima grande que no haya más cafetales, que no fueran cafetos hasta los cercados de las heredades!

PERSONAS ENTERADAS del cultivo del café nos dicen que la florescencia ha sido buena en todo el país. Algunas veces sucede que hay buena cosecha en determinadas regiones y mientras los cafetales de Las Pavas están mustios, los de Tres Ríos, por ejemplo, se visten de azahares. Pero de esta vez la gran florescencia ha sido en todas partes, lo mismo en los cafetales bien cultivados que en los que la desidia ha dejado en abandono.

Ha habido tres florescencias, las tres muy nutridas y compactas y las condiciones climatéricas son espléndidas para que toda esa flor se convierta en fruto.

No todo, pues, ha de ser malas noticias. La de la venidera cosecha de café es de lo más halagadora y si logramos sostenernos aunque sea con muchas dificultades, hasta fines del año, allá por diciembre la situación cambiará por completo.

Haciendo "pendant" con esa venidera cosecha de café, la pequeña agricultura promete este año realizar un supremo esfuerzo y es probable que no se introduzcan granos del exterior y que al contrario, se pueda exportar una regular cantidad. Los buenos precios alcanzados, el establecimiento de las cajas rurales de crédito que han librado a los pequeños agricultores de las garras de la inicua usura, la posibilidad de exportar el sobrante obteniendo altos precios, ha estimulado a los pequeños agricultores y se esperan muy abundantes y buenas cosechas de maíz, frijoles, arroz, etc. En general la perspectivo es halagadora. Si el momento actual es muy duro, las lecciones de esta crisis harán mucho provecho al país y nos acostumbraremos a vivir con menos luj… a trabajar más y a ser un po… más previsores.

Hay muchas tierras, mu… fértiles, sin cultivar. Da pen… cuando se sale a los camp… ver hermosos campos aband…nados mientras a la sombra … los árboles duermen hombr… que con un pequeño esfuer… podrían convertir esos campos en emporios. Estamos durmiendo en estas horas en que como nunca deberíamos estar despiertos. Pero los hombres que velan, los que saben trabajar y tienen ambición y confianza en el esfuerzo, sabrán enseñar a todos el camino por donde se llevan los países a las cimas de la prosperidad y el bienestar.

EL SEÑOR PRESIDENTE DE LA REPUBLICA

NO SE HABRIAN EXPUESTO A LAS CONTIGENCIAS DE UN NAUFRAGIO SI HUBIERAN CONSULTADO PREVIAMENTE EL

ALMANAQUE DE PEDRO N. GUTIERREZ

EN EL CUAL ESTABAN ANUNCIADAS LAS GRANDES MAREAS EQUINOCCIALES QUE ESTUVIERON A PUNTO DE PRODUCIR UNA CATASTROFE

Pida el **ALMANAQUE** a la "Imprenta Moderna" hoy mismo; su vida vale mucho; el **ALMANAQUE** solo vale 15 céntimos.

Anita S. v de Nanne, Guillermo L. Nanne y Señora, Enrique Mangel y Señora y Ricardo J. Nanne,

agradecen atentamente las finas atenciones de condolencia que han recibido en diversas formas de sus amistades, con motivo de la muerte de su querido e inolvidable esposo y padre, don

RICARDO E. NANNE

San José, 7 de Abril de 1915.

TEATRO MODERNO

Hoy debuta en este Teatro la troupe "Piña de California," que ha merecido los más grandes elogios por sus trabajos en todos los países que ha nvisitado de la América Latina.

La Empresa del Moderno, no obstante el aumento de espectáculo no ha aumentado los precios, deseosa de corresponder al favor del público ofreciendo por el precio de 25 centavos un rato de verdadera expansión.

Dada esta circunstancia no dudamos que la sala del Moderno se verá llena de espectadores esta noche.

Curiosidades de la política

50 HOMBRES PARA DOS DIPUTACIONES EN HEREDIA

Una gira por todos los pueblos de la provincia de Heredia convencerá a quien la haga, de que como ahora cada hijo de vecino es elector, se dan 50 nombres de candidatos a la diputación, y de que hasta los insolventes hablan del voto directo. Los nombres que he podido recojer son:

González F., Benavides R. Valenciano, R. Dobles S., González Z., Ferreto Benavides Z., Trejos C. Ramírez, E. Chaverri A., Villalobos R., Fernán… M., Lizano U. Villalobos, … Sáenz F. Chaverri C., Za… Ch. Quesada C., Cortés V… bos L., Valerio Bolaños … dríguez Vargas., Ulloa … res M., Morales S. Ba… dríguez, Sáenz C. L… Martínez M., Baudr… E. Flores Z., … los … González S., Gon… lendez M., Trejo… Meza,Dobles S. … jas Hidalgo, S…ado G. C., Guzmán, … a Ro- Flo- Ro- Ch., Zamora, Víquez, N., Me- Solera Z. eca G., Ro- O., Blanco

CORRESP… AL VIAJERO

LA ESCUELA DE AGRICULTURA
DE LA FINCA "LAS MERCEDES"

abrió sus clases el lunes ci… de los corrientes de Moral, Biología, … Los alumnos reciben allí castellano, Aritmética, Historia, Principios de Ciencias, Teneduría de libros, Inglés … ones por semestre y la … La matrícula vale quin… colones. … pensión de internado ve…
5670

NOVILLOS

S… me ha perdido una yunta … novillos, uno alazán y … overo negro, el fierro es … "Z" formando F. C. Gra…caré a quien me dé razón cierta del paradero de dichos animales.

ILDEFONSO MARTOS.

Esparta, 8 de abril de 1915
5886-8 baril a s. o.

MANTECA IDEAL
La Criolla de los EE. UU
HUBBARD Y Co
4408

SEN-SEN-GUM.—Bueno para los jóvenes y sobre todo para personas de edad, ayuda a la digestión invariablemente.
5688.

El doctor Alejandro Rivas Vázquez

ha trasladado su bufete a la casa del Doctor don Pánfilo J. Valverde, 50 varas al Oeste del Palacio de Justicia.

TELEFONO 30. — APARTADO 950

San José, 8 de abril de 1915.

8 ab a 7 my

Alejandro Rivas Vazquez
y señora

se ofrecen a sus amistades en su nueva casa de habitación. Dirección: 50 varas al Oeste del Palacio de Justicia.

Teléfono 30.

San José, 8 de Abril de 1915.

"La Fama" 2989
HERRRO HERMANOS

P… TEMPORADA DE VERANO. - Gran surtido de géneros de algodón …s, maletas, carrieles, vestidos de baño para señoras, caballeros y niños …abamos de recibir camisas de seda para hombre, cuellos suaves última moda

Este documento es propiedad de la Biblioteca Nacional "Miguel Obregón Lizano" del Sistema Nacional de Bibliotecas del Ministerio de Cultura y Juventud, Costa Rica.

LA INFORMACION
Diario de la mañana
Propietarios
CLARE & JIMENEZ
Editor
Federico Díaz Durán
Toda la correspondencia debe dirigirse a los propietarios, Aps. 175-49

AVISOS DEL DIA

DESDE ESTA FECHA las condiciones y tarifa que rigen esta clase de anuncios son las siguientes: POR VEINTE PALABRAS

50 céntimos por inserción

Cada seis palabras de más o fracción pagará CINCO CENTIMOS por inserción.
En esta sección no se publicarán anuncios por menos de tres veces.

Lo anterior no rige con los contratos vigentes hasta hoy.

MOTOR ELECTRICO.—Tengo uno para vender de 5 H P. en perfecto buen estado. Puede verse en el depósito de maderas de don Alfredo Borbón G., quien dará informes. 5882-8 a 11 ab

FOR RENT and for a lengthy time a large earth-quake proof, two story house of modern and higienic construction and located in the most central spot of San Jose. For particulars address this office or P. O Box No. 123. 5883-6 a 13 ab

OCASION—Ofrezco alquilar por largo tiempo una casa grande de dos pisos, contra temblores, construcción higiénica, situada en el mejor punto de San José. Informarán en esta imprenta. Dirigirse también a la casilla 123 5884-6 a 13 ab

VENDO varias propiedades en esta ciudad, entre ellas una casa de dos pisos muy bien situada.
5881-6 a 13 ab. JOSE D. ECHANDI.

PODER.—Durante mi ausencia del país queda mi poder generalísimo mi hermano don Alberto Vargas Calvo.—San José, 10. de abril de 1915.
5850-6 a 11 ab GUILLERMO VARGAS.

UN BUEN PIANO se desea alquilar. Ofertas al Teatro Roig.
5784-23 mz s o

ACCIONES de la Sociedad Fabril y Manufacturera de Costa Rica se venden cinco, a precios de situación. Informes en esta oficina. 5735-18mz s o

TEATRO ROIG
HOY CINE
Estreno del drama en cuatro partes
BLANCO ANIMADO

TEATRO MODERNO
Hoy Cine y variedad a precios de costumbre
DEBUT! DEBUT!
LA FAMILIA PINA
DE CALIFORNIA
Los reyes de la alfombra

CHICLETS: No es una medicina, en el verdadero sentido de la palabra pero, previene indisgestión, dispepsia y desórdenes del estómago. Anto todo son extrictamente antisépticas. Concentre su mente en su trabajo, mascando CHICLETS.
Ap. 1000. San José.
5688

A LAS EMPRESAS DE
CINEMATOGRAFOS
Les ofrecemos películas en arrendamiento, clase superior, títulos en castellano a precios convenientes. Hacemos contrato por cualquier tiempo y cantidad.
Dirigirse a
Empresa Delcore.
Teatros Moderno y Roig
6678-12 mz s o

El Canguro
con su poderosa agilidad en los saltos tiene pródiga fama en todo el mundo. Su agilidad sin embargo es sobrepujada por la facilidad y rapidez con la cual el Sunlight Jabón extirpa la suciedad de la ropa en el lavado. El Sunlight Jabón goza de una distinción bien ganada en todo el mundo como un Jabón de primera calidad. Su reputación se mantiene por las Libras 1.000 Garantía de Pureza dada con cada barra y por el testimonio de millones de señoras de casa que lo usan á diario.

La miseria y el hambre

son la causa de los brotes revolucionarios que han resultado en Nicaragua

Hemos cambiado impresiones acerca de las causas que han originado los últimos acontecimientos revolucionarios en Nicaragua con un hijo de aquel país que radica en esta capital y que por motivos diferentes y razones especiales, está al tanto de la marcha de la política de la vecina República.

Dice ese caballero que esos brotes revolucionarios en su patria, son hechos aislados que no debidamente estudiado y prepaobedecn a ningún plan político rado; que él está perfectamente seguro que los jefes prominentes del partido liberal, en nada ni por nada tienen que ver en esas cosas; que esos conatos de revuelta en su patria, son el resultado de la pésima y casi desesperante situación económica porque atraviesa en la actualidad todo el pueblo nicaragüense; que en Nicaragua hay miseria y se siente el hambre, especialmente en aquellos departamentos donde el flagelo del chapulín, a acabado con plantíos, sementeras y potreros; que el Gobierno, para atender a las obligaciones pecuniarias del Estado, sólo cuenta con las rentas del tabaco y del aguardiente, y esas son demasiado exiguas para llenar todas las necesidades públicas; de ahí, el notable atraso en el pago de sueldos de empleados. Interventores americanos administran las aduanas, recaudan las rentas de las mismas y al antojo le fijan sus destinos; esos interventores devengan sueldos fabulosos como no los ganan en los E. U.; también administran los ferrocarriles; son ellos en una palabra los árbitros únicos de los destinos económicos de Nicaragua.—El partido Liberal está unido; sus jefes prominentes ni quieren ni pretenden revolucionar; ellos saben que por ese camino no irán ya nunca al Gobierno; esos Jefes lo q' pretenden y por lo q' trabajan con todo empeño es porque tengamos presto elecciones presidenciales en Nicaragua, pero elecciones libres, honradas de verdad; el Presidente Díaz termina su período presidencial en Diciembre del año entrante; él también por su parte se esfuerza y empeña en contrarrestar la política liberal en el sentido de que no se adelanten las elecciones presidenciales y de ciertas infidencias que han tenido amigos de la intimidad de aquel mandatario se colige, que él pretende su reelección; ese es un sueño dorado, una idealidad amable del Presidente Díaz; don Adolfo ni ha tenido nunca partido y menos puede contar con tenerlo ahora para pretender realizar sus inocentes ensueños; él no cuenta ni aun siquiera con el apoyo de todo el partido conservador; ese partido está dividido en tres fracciones; una que dirige Emiliano Chamorro, llamdo el partido "cachista", otra don Tomás Martínez el "progresismo" y por último, el partido de los llamados "jóvenes turcos", que es precisamente la fracción más pequeña del conservatismo nicaragüense y que es la que rodea al Presidente Díaz.

Y terminó así nuestro informante:

No me extrañaría que siguieran presentándose en mi país brotes de intentonas revolucionarias; repito, es la miseria, es el hambre el que impulsa a con ciudadanos a tener esos desbordamientos políticos.

Ha informado un diario en esta localidad que los revolucionarios liberales iniciadores de este último movimiento revolucionario, han proclamado la candidatura para la presidencia de la República del señor Salvador Calderón Ramírez, uno de los más salientes e ilustres jefes del partido liberal; eso no es cierto.—Conozco muy de cerca a aquella ilustre personalidad política de mi país y puedo asegurar por mil precedentes que conozco y me reservo, que ni ahora ni nunca y por aquellos procedimientos, el doctor Calderón Ramírez aceptaría la Presidencia.— El es hombre de ley, de principios y doctrinas.

Arturo Ulloa G. y Delia B. de Ulloa, Camilo Durán B. y Luisa Ulloa de Durán, Amelia L. de Ulloa, Francisco Ulloa G., Miguel Ulloa G., Camilo Durán Ulloa y Margarita Ulloa, agradecen debidamente, las sentidas muestras de condolencia que han recibido de sus amistades, con motivo del fallecimiento de su querido hermano

DON MANUEL ULLOA GIRALT

San José, 6 de abril de 1915.

Sucesos generales

Ayer, debió contraer matrimonio Alfonso Hernández con Martina Rodríguez.

El novio no se presentó en la Iglesia a la hora señalada.

Ha desaparecido misteriosamente.

El caso no tiene explicación; él quería mucho a su prometida y ardía en deseos por casarse con ella.

Se investiga el paradero de Alfonso.

El Jueves Santo, en el Bairreal de San Isidro cayó un árbol sobre una pobre casa de débil construcción, que mató al niño Leoncio Quesada.

En aquella casa solamente se encontraba el pequeño cuando ocurrió el accidente; sus padres estaban ausentes, que de haberse encontrado allí hubieran perecido también.

Aparicia Mora volviose loca de repente.

Antenoche la visitó — dice ella en sus ratos de lucidez— el espíritu de su difunto marido y perdió el sentido.

Se le ha recluido.

Así serían los "goces" que el esposo diera en vida a aquella débil y deschavetada señora!!

En San Juanillo de San Isidro unos truhanes anunciaron una función de prestidigitación.

Al espectáculo acudió todo el pueblo.

Como pasara media hora y los "prestidigitadores" no salieran a las tablas el Agente de Policía del lugar subió al escenario a enterarse de la causa de la tardanza en dar comienzo a la función y no encontró a nadie. Los artistas habían desaparecido del pueblo con el dinero de la taquilla.

En San Rafael de San Pablo —nos escribe don Casiano Rojas—la rueda de una carreta le pasó por la cabeza al anciano Lucas Artavia, que falleció instantáneamente en el accidente. El vehículo estaba cargado de leña cuando la desgracia ocurrió.

Fué detenido un ciudadano que por las calles de la ciudad vendía gallinas a VEINTICINCO céntimos.

Claro, volátiles de esa especie vendidos a precios tan ínfimos, tenían que ser robados.

Y así resultó.

Las personas que compraron gallinas al ladrón perdieron.. dinero y volátiles.

No enfermó

por efectos de narcóticos suministrados por ninguna «bruja»

Basados en un informe policiaco informamos en días pasados, que el señor Julio Carvajal Chaverri, vecino de esta ciudad, había enfermado y se encontraba demente en el Hospital a consecuencia de un bebedizo, que para conquistar su amor, dióle a beber una "bruja" de tantas.

El señor Carvajal nos suplica desautoricemos aquel informe policiaco diciendo, que él es persona seria y formal y que no lleva relaciones de amistad o amorosas con ninguna "bruja"; que él no ha tomado otro bebedizo más que aquel que le diera un médico para curarse de una terrible afección al pecho; aunque el señor Carvajal Chaverri opina, con nosotros, de que a veces, los bebedizos suministrados por los científicos, son más venenosos que los que suministran los "brujos" y las "brujas"; y por último, que él no ha estado demente ni ha visitado el Hospital ni aún siquiera por vía de paseo.

Con placer hacemos la aclaración que desea el interesado.

Ecos y notas

La municipalidad cobró por adelantado a las compañías de aseguros, el impuesto correspondiente.

También hizo un préstamo de dinero a don José Zeledón para pagar planillas de peones.

Y se dice que aquella Corporación no tiene que seguir acudiendo a su crédito, para hacerse de dinero y cubrir sus gastos.

La colonia alemana en Costa Rica, consta de noventa y seis miembros.

De ellos, noventa y dos son miembros del Club Alemán.

Es la colonia extranjera más pequeña que existe en el país.

En el Ferrocarril del Pacífico falta material rodante.

Para el servciio de trenes especiales y de excursionistas que aquella empreso organizó en la Semana Santa, hubo necesidad de correr trenes nocturnos para traer y llevar de San José a Puntarenas y viceversa. carros vacíos, a fin de poder completar a diario los trenes.

La empresa francesa que se empeñaba por organizar una semana de viación ha desistido de su mepeño y marchará del país con el avión por dificultades que le puso la municipalidad para celebrar los mitines de aviación en la Sabana.

La empresa pretendía cerrar todas las boca-calles y los caminos que llegan al gran llano y cobrar a las gentes por entrar a la Sabana en las horas de vuelos, que fué en lo que no consintió la municipalidad.

El avión será embarcado en la semana entrante para el Norte, vía Puntarenas.

Expertos en cosas de mar informan al Gobierno, que la lancha Cristina es propia para navegar en el Pacífico donde las tempestades no son tan frecuentes ni tan recias como en el Atlántico.

Por lo tanto, se dispondrá trasladar aquella embarcación a Puntarenas, vía el Canal de Panamá, tan pronto como sea reparada en Limón.

BOCA DELICIOSA, FRAGANCIA EN EL ALIENTO CON LAS
LAS VIOLETAS RUSAS

Perfuman el hálito y dan á la... Violetas de Rusia de Quentin, goza de la boca sabor de ambrosía, apasionan y hacen divi-

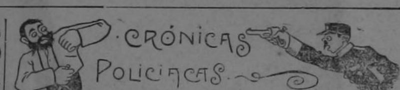

Gumercindo López, fué "torpedeado" por su vecino Balvanero Trejos.

—Pero, por Dios, señor López, no descubrió Ud. el periscopio del 'submarino" cuando se aproximaba?

—Imposible la agresión fué de noche; cuando me sentí fué en el suelo, hecho una desgracia; que bruto para pegar duro ese mi vecino; ríase de una trompada de Johnson; yo no me explico como quedé con vida; fué aquel golpe una cosa horrible, despampanante.

López está en la cama y muy enfermo por cierto.

Alejo Martínez corría por la Avenida Central.

Mil chicuelos seguíanle y gritaban: ¡está loco! sujétenlo, deténgalo!

La policía le echa el guante.

—Por qué corre Ud?—le preguntan.

—Tomo aires; estoy con la cabeza que se me va... que vuela..'.

Efectivamente, Martínez estaba ebrio.

En la Avenida 8a., esto es, en el propio centro de la ciudad, una vaca pastaba tranquilamente.

Junto al animal acertó a pasar Luis Teoli; la vaca le embiste y aquel señor recibe golpes de consideración, tal vez mortales.

Pagará los "platos rotos" el dueño de la vaca, Custodio Vargas.

José Amador dió a un sujeto billetes de lotería para vender.

Ese sujeto vendió los billetes y no dió cuenta de los dineros. Viene la acusación; el acusado dice; me robaron el dinero, y se plantó ahí en 30.

Porsupuesto Amador se ha quedado tocando el violón.

Según la policía, no hay hurto, ni estafa en el caso.

Bonito modo de interpretar las leyes ¿eh?

HENO
fresco, de buena calidad, venden
Tomás Fernández y Hno.
Apart 614 — Teléfono 198
5802-25 mz s o

La ankilostomiasis o cansancio por el doctor Pupo

El señor doctor don Luis Schapiro, Director de la Campaña contra la ankilostomiasis en Costa Rica, se ha servido enviarnos el valioso folleto recientemente publicado de orden de la Secretaría de Instrucción Pública y que se refiere al estudio, la historia, los síntomas, el diagnóstico, el tratamiento y la profilaxis con respecto a la Ankilostomiasis o Cansancio, publicación hecha por el distinguido facultativo don Carlos Pupo y dedicada a los maestros.

Debemos recordar que el Doctor Pupo generosamente entregó su trabajo a la citada Secretaría a fin de que ésta lo hiciera editar en la Tipografía Nacional, sin recibir él remuneración ninguna, no obstante que ese trabajo constituye una verdadera cartilla de inapreciable valor en las escuelas y en los hogares de este país, en donde el cincuenta por ciento de sus habitantes padece de ankilostomía, según los estudios hechos por el propio autor de la cartilla.

El estilo fácil y comprensible para todos en que está escrito el folleto, su finalidad altamente humanitaria y la necesidad urgente de que se hiciera algo semejante por la salubridad nacional, hacen del esfuerzo del doctor Pupo, colaborador eficaz del doctor Schapiro en la noble tarea emprendida, una obra de verdadero interés público, que debe agradecerse y estimarse por los costarricenses.

Nuestras felicitaciones al autor y nuestras gracias por el envío.

PARA LA
PROXIMA AVIACION
Vendemos un automóvil americano "Hudson" de alumbrado eléctrico y salida automática, ruedas de 36 x 4 pulgadas para seis personas, color gris.
Tenemos otro francés, color rojo, marca "Mors" de 5 personas, económico en llantas y gasolina.
Perdemos más de la mitad del costo. Admitimos pagos mensuales hasta de $50 colones con firma de 1a. clase o hipoteca. También los cambiamos por lotes o por casas.
Macabeo y Rafael Vargas.
COMETA.
5813-27 m a 26 ab

Toveries
El mejor antiblenorrágico de eficacia absolutamente segura y rápida son las cápsulas de Turigón.
De venta en todas las farmacias.
Turigon-Werk, Hamburgo.

TEATRO VARIEDADES
JUEVES 8 DE ABRIL DE 1915
DEBUT! DEBUT!
del cuadro cómico - lírico
Manolo Puértolas
formado por las señoras
Monterde, Obregón, Caparrós é Ibáñez
y los señores
Puértolas, Maella, Moreno, de Peón y Romero
Zarzuelas, Comedias, Entremeses, Duettos,

Notas de Alajuela

Abril 7.

En vista del poco interés que se toman nuestras fueranas autoridades por el adelanto y buen nombre de la localidad, continnaremos dando a conocer al público, sin reserva y sin niguna contemplación, todos sus malos procederes para ver si por las MALAS entienden mejor.

Las callecillas de nuestro bello jardín central se hallan en el estado más lastimoso. El abandono es muy notable. El gran número de piedras y ladrillos que allí existen las hace intransitables, además de que presentan un feo aspecto. Exitamos a quien corresponda que ordene su arreglo.

Y ya que hablamos del jardín central sería conveniente disponer la hechura de unos cuanlles durante la noche y los vigos (de camisa y de saco) se encuentran por docenas en todas partes: en los billares, cantinas, parques, estaciones, etc. y la policía y sus Jefes...? Muy bien, gracias!

Y siguen las q... algunos días oímos ... personas del distrito ... samparados de esta jurisdicción, quejándose de que sin motivo justificado—pues este barrio tiene los fondos suficientes—no ha querido el Gobernador interesarse por el arreglo de un pequeño puente o atanjía de uno de los caminos más transitados de aquel barrio; y que en la actualidad ofrece serios y grandes peligros para las personas que por ella pasan. No le sería posible a don Rafael, complacer a a... ahora que con los t...jos eleccionarios, sus amigos tendrán que visitarlo?

Este documento es propiedad de la Biblioteca Nacional "Miguel Obregón Lizano" del Sistema Nacional de Bibliotecas del Ministerio de Cultura y Juventud, Costa Rica.

...lida inconsulta del con la que perdera dinero el Estado

(...RAFO).
...Blanca, 7.
...eros días del
...enciado Gon-
...construyó la
...guardo aquí,
...que es la ver-
...on Nicaragua,
...edificio está
...tas cincuenta
...indicador de
... Mi hermano
...r de mi padre,
...el terreno pa-
...eferida casa la
...instalada pues
...el camino real.
...Lucas Fernán-
...Francisco Cor
...en la finca de
...ron ellos quie-
...on aquí algún
...do como inge-
nieros en la demarcación de límites, pueden informar mejor el punto importante que es Peña Blanca. La construcción de la susodicha casa importa al Gobierno como cinco mil colones y si es verdad que necesita una reparación ligera, no es para que se la abandone o venda, pues se asegura que el Gobierno dará ese paso, por cierto inconsulto, trasladando oficina telegráfica y Agencia de Policía a una legua distante de este lugar obedeciendo a intrigas de conveniendias personales. Con ochenta colones se hace una buena reparción al edificio y si el Gobierno hace eso tendrá casa asegurada por más de veinticinco años. Ruégole publicar este telegrama.

AGUSTIN SELVA SALAS.

...ntas aduaneras antes ...ntar disminuyen notablemente

...yer una nota
...umento en las
...s para el mes
...es que nos fue
...os por persona
...en el asunto y
...do e importan-
...importador de
...s dijo esto, co-
...ta en cuestión.

...ada la persona
...mes suministró
...su publicación;
...han traído a la
...oneladas de mer
...bicoca! diez,
...ás de mercade-
...es cada uno de
...manes que toca
...as en Limón; di-

...i el movimiento
...o a la fecha, las
...eras llegarán a
...presupuestada
...esos, para el
...rá eso, ni siquie
...nente. Datos es-
tadísticos del ferrocarrl que tengo a la vista, prueban lo contrario; esos datos me demuestran, por ejemplo, que la semana antepasada el movimiento de acarreo de mercaderías de Limón a la Aduana Central, comparado con el habido en la misma semana del mismo mes del año pasado, ha sido de la **OCTAVA PARTE**, lo que no deja de ser un antecedente bastante desconsolador.

Por otra parte, de los Estados Unidos se está importando algunas mercaderías, pero de aquellas que menos pagan derechos aduaneros; los artículos de lujo, aquellos artículos que pagan muy crecidos derechos aduaneros y que eran importados de Europa, esos no llegan ahora; el comercio, ni los necesita ni los pide.

En consecuencia, es una idealidad amable esperar nivelar los presupuestos con el aumento de las rentas aduaneras.

...préstito que lanzará ...o sera cubierto inmediatamente ...a que se presentara el negocio

...de Hacienda
...ladas las bases
...empréstito de
...dólares, lo que
...lías en el diario

...influyente de la
...nercio, díjonos
...apréstito aquel,
...oro, sería in-
...lenado por las
...en dineros dis-
...s para ellos un
...esde luego que
...le cambio, esto
...ciento, pueden
...s billetes en o-
...poner el capital a las
...aciones del cambio, tan
...riables en la actualidad.

Y agregó nuestro informante:

En esas condiciones, no digo yo que sería cubierto inmediatamente un empréstito de medio millón de dólares; también uno de un millón o más; hay mucho dinero sin colocar y estoy seguro que sus poseedores se apresurarán a buscarle colocación con el gobierno.

Es mi opinión que con ese medio millón de dólares apenas tendrá el gobierno para cubrir gastos de cuatro o cinco meses, tiempo ese más que suficiente para que veamos claro en el problema económico que aflige la Nación y sepamos a punto fijo el giro que tomen las cosas; claro está que si el desarrollo de ese intrincado problema se presenta favorable a los intereses financieros del gobierno, éste entrará inmediatamente en vida económica amplia y desahogada y habrán pasado las leyes especiales aumentando las rentas del Estado y los empréstitos; en caso contrario, yo no se a que medios acuda el Gobierno a fin de obtener dinero para llenar las exigencias pecuniarias que imponen los servicios del Estado; en este último caso, que quiera Dios que no se presente, vamos a mi juicio, derechitos a la ya anunciada renta sobre el capital y la propiedad, lo q' produciría un verdadero desbarajuste en las finanzas generales del país.

Texto de la sentencia a William Reid a treintiseis años de presidio

por haber asesinado a Manuel Cotes, Norberta y Beatriz Santamaría y a 4 niños, entre ellos uno sin bautizar

JUZGADO SUPERIOR DE LA REPUBLICA.—

Panamá, diez y nueve de Marzo de mil novecientos quince.

VISTOS:—En virtud de haber proferido veredicto condenatorio el jurado que conoció en este juicio, seguido contra William E. Reid por homicidio cometido en las personas de Manuel Cotes, Norberta Santamaría, Beatriz Molino o Santamaría, Angela, Gilberto y Hortensia Cotes y un niño sin bautizar, se pasa a dictar sentencia para imponer al reo la pena aplicable. Pero conviene, por tratarse de siete víctimas hacer siquiera alguna exposición, antes de calificar el delito y determinar la pena que debe sufrir el condenado. Esta exposición puede contribuir quizá a mejor estudio del asunto, en la Corte Suprema, en donde esta sentencia necesariamente, según la ley, ha de consultarse.

En primer lugar no puede el suscrito menos que lamentar por defectos del sumario de este proceso, consistentes en enormes omisiones, como ya lo notó mi antecesor, el Juez Principal de este Juzgado, en el auto de proceder. Se creyó a pie juntillas desde el principio de la instrucción del sumario, que no otro sino Reid debía de ser, era el autor de los siete homicidios, y este prejuicio tan grave es la causa principal del defecto de estas sumarias. Hizo creer el funcionario de instrucción que apenas si era necesario recibir las declaraciones de los testigos que fácilmente se le presentaron, dejando de practicar diligencias indispensables para el mayor esclarecimiento del hecho, como más adelante se hará notar.

En el auto de proceder se dió por demostrado que el cuerpo del delito, esto es, que las víctimas habían perecido a manos criminales. Esto es lo más probable y el suscrito cree en efecto, que así ocurrió. Pero no es imposible, teniendo en cuenta que el reconocimiento médico apenas dejaba pensar que apenas sufrieron heridas Manuel Cotes y Norberta Santamaría que éstos así como las demás víctimas hayan sido atacados y muertos por fieras.

Tratándose de la persona responsable, del autor de los siete homicidios, el auto de proceder le abrió causa a Reid por varios indicios que prolijamente se expresan, dentro de los cuales son los más importantes:

1o.—Que Reid es un hombre de malos antecedentes, pues consta que se le seguían juicios por heridas.

Si se hubieran traído a este proceso algunas piezas de ese juicio, o pruebas relacionadas en él, se habría quizá demostrado que Reid hiriera en esa ocasión por motivos que aplauden hasta los que más se precian de civilizados. Es voz pública ahora que los celos fueron la causa de esa pequeña tragedia.

2o.— La desaparición de Reid de la finca de Cotes (y consiguientemente de la provincia de Bocas del Toro) coincide con la fecha en que aparece debieron ser muertos Cotes y su familia, el 6 o 7 de abril de 1914.

Reid asegura que el domingo de Ramos, 5 de abril, por la tarde, abandonó la finca de Cotes de acuerdo con éste para ir a buscar trabajo a Bocas del Toro o a Almirante. Un sólo testigo, William Coke, dice que vió a Reid en la finca de Cotes el 6 sin precisar la hora. Aparte de que este testigo incurre en cierta contradicción en sus declaraciones, el señor Enrique C. de la Espriella, Fiscal entonces en Bocas del Toro, declara que vió a Reid en esa ciudad el 6 o 7 aunque también sin precisar la hora. Es de sentirse que ese testigo, a quien supone el suscrito de hombre ilustrado no procurara, en beneficio de la justicia, precisar en cual de los dos días y a que horas vió a Reid en Bocas del Toro. Y el 6 según declaración de Ernesto Stephenson, estaba la mujer de Cotes en su finca con su familia y aquella le dijo que Cotes estaba cortando guineos en la finca.

3o.—El mismo testigo William Coke, (de que se habla en el número anterior) agrega que vió el lunes 6, (sin precisar la hora a Reid llegar a la orilla de la finca de Cotes con una escopeta y un machete, andando por entre el monte como si estuviera buscando algo.

Este testigo como ya se ha dicho, incurre en cierta contradición en sus declaraciones y hace creer que no tiene seguridad en su afirmación de haber visto a Reid el lunes 6 de esa manera.

4o.—Reid, quien estaba bajo fianza de cárcel y quien por tanto no debía ausentarse del país, se va precisamnte en los días en que fueron muertos Cotes y su famalia a Costa Rica.

Si duda este indicio que es más o menos el mismo que se marca aquí con el número 2, es el más importate contra Reid. Pero este explica esa coincidencia tan original de modo perfectamente posible. Como ya se dijo, Reid asegura que de acuerdo con Cotes él salió a buscar trabajo a Bocas del Toro y a Almirante. pues que Cotes ya no tenía más trabajo para él (Reid) en su finca; que Cotes le dijo al manifestarle él (Reid) por temor de ser apresado si se ausentaba a causa del juicio que por heridas se le seguía, que se fuese sin cuidado porque él, Cotes, pagaría en caso necesario el valor de la fianza. Esta circunstancia explica o mejor dicho, hace explicable que Reid no tomara otra vía más pública para irse a Costa Rica. Además, las vías más usadas para los hombres del campo y pobres son los caminos y veredas y no los ferrocarriles y trasatlánticos.

Hay muchas lagunas y deficiencias en el proceso

5o.— Aprendido Reid en Costa Rica trató de suicidarse.

También es un indicio, si no tan fuerte como el anterior contra Reid por lo menos de bastante consideración. Sin embargo, no es extraño que un hombre muy atribulado trate de quitarse la vida, y Reid afirma que él se hallaba desesperado por la contrariedad y persecución q' padecía y q' en esas circunstancias atentó contra su vida.

6o.—Se encuetran en poder de Reid objetos que el hermano de Cotes afirma ser de propiedad de éste y de su familia.

Solo el hermano de Cotes declara esto, y Reid, afirma, por su parte, que los hubo por medios lícitos unos, y que los otros no son de la familia de Cotes.

Puede agregarse a este indicio de alguna importancia y de que no se habla en el auto de praceder:

Al ser aprehendido Reid en Costa Rica se cambia el nombre.

Reid asegura que lo hizo por las contrariedades y atribulaciones que pasaba en esos momentos. En los ignorantes y aun en los hombres de poca ilustración, es explicable que ocurran a estas medidas viéndose perseguidos, aunque sean inocentes.

Y pueden anotarse varias originalidades e irregularidades en el proceso como estas:

Están conformes todos los testigos con Reid en que los vecinos más cercanos a la finca de Cotes son Antonio Pineda y Charles Beecford, tanto que en la casa de este último se oyen los gritos que den en la casa de Cotes. Es de suponerse cuánta importancia ha debido dárseles a las daclaraciones de estos vecinos, pero al primero no se le ha hecho declarar siquiera y al último no se le ha hecho sino dos interrogaciones de casi ningún valor. De la misma manera se interroga a Peter Thomas quien también parece ser muy vecino de la finca de Cotes.

Samuel Killy, Luter Hill y según parece, también Clarence Archold declaran que vieron a Reid el lunes 13 de abril por las bocas del Drago en un cayuco en dirección a Almirante, lo cual está en manifiesta contradicción con los testimonios de James Holl, Cristina Edwards y Lucia Hansell, quines aseguran que ellos vieron pasar a Reid en dirección a Almirante el martes 7, y ésto último está corroborado por las declaraciones de Bustillos y Morales, quienes afirman, respectivamente, que un carpintero y un turco en puerto Limón les manifestaron que Reid estuvo en ese puerto el 11 y 12 de abril; y según dice Reid el martes 12 estaba trabajando en casa de Anita P. de Fernández, después de haber visitado varias famalias conocidas, entre otras, la de Willy Dalashies Lyon, de modo que no podía estar Reid en la región de Bocas del Toro hasta el trece y estar desde el 11 en puerto Limón. Por qué no se enviaron exhortos a Costa Rica en solicitud de las declaraciones de esas personas?

También es sensible que no se hayan hecho declarar a Pepillo López y a otras personas con quienes asegura Reid que habló en Bocas del Toro ese mismo lunes seis que se supone fueron muertos Cotes y su familia en su finca de Bocatorito; tanto más sensible cuanto que el señor Espriella, no pudo recordar, según parece, si vió a Reid en Bocas del Toro el lunes o martes. Así mismo se ha debido procurar identificar el hombre a quien Reid comisionó en Almirante ese lunes por la noche para que le amarrara el cayuco de Cotes.

Todo lo expuesto hace pensar que Reid tal vez si salió de la finca el domingo cinco que el lunes, seis, día en que parece fueron asesinados Cotes y su familia, estuvo hasta medio día en Bocas del Toro, y que si no regresó ese mismo día a la finca de Cotes a cometer los homicidios, es admisible que Reid siguió su camino a Almirante como lo declaran los testigos citados, ese día o el siguiente, y de allí por tierra, llegando a algunas poblaciones del tránsito, siguiera dirección a Costa Rica. Hace pensar que no es imposible que el desconocido para Reid, según él dice, que tuvo un serio disgusto con Cotes unos días antes de la muerte de él y de su familia, u otras personas puedan ser el autor o los autores de estos homicidios.

El suscrito considera, con todo, que su único deber es acatar el veredicto condenatorio proferido por el Jurado, que le inspira profundo respeto. En consecuencia, para terminar, pasa a calificar el delito cometido.

El homicidio puede ser de varios modos: involuntario, excusable, y en estos dos casos no es punible, voluntario simplemente, premeditado y asesinato a cuál de estos pertenece los cometidos en Cotes y su familia? No pueden juzgarse en esta sentencia que los homicidios consumados pertenezcan a las dos primeras clases de las enumeradas, desde luego que al ser condenado Reid por el Jurado, hay que aceptar que los homicidios que se le imputan no son de los impunibles, sino de los que merecen pena. Pero hay que atenerse para determinar cuál de las tres clases que merecen pena, pertenecen los homicidios en cuestión, a conjeturas, inducciones y probabilidades o mejor dicho posibilidades, a falta de pruebas propiamente dichas, tomando las posibilidades más favorables al reo, y perfectamente posible, es de tenerlo como autor de homicidios simplemente voluntarios, esto es, sin premeditación ni con caracteres que pudieran hacerlo juzgar como asesino, como la alevosía, la traición, etc. En efecto, Reid por una lucha provocada por Cotes, con Norberta Santamaría y aún por Beatriz Molina o Santamaría, o por provocaciones u ofensas de éstos, pudo darles muerte inmediatamente. O pudo haberío en un acto primo, o sea un arrebato súbito o inesperado de una pasión, y bajo esa pasión o arrebato impremeditados pudo acabar con la vida de los miembros, cuatro, todos niños, de la familia Cotes.

En consecuencia, el suscrito Juez, administrando justicia en nombre de la República y por autoridad de la ley, condena a Willliam E. Reid en segundo grado a sufrir la pena de veintisiete meses de reclusión por los homicidios cometidos en Manuel Cotes, Norberta Santamaría, Beatriz Santamaría o Molina, y de trienta y seis años de presidio por los homicidios ejecutados en los niños llamados Angela María, Gilberto, Hortensia y uno sin bautizar, sin nombre. Se le condena también a la pérdida de todo empleo público, de toda pensión: a la privación perpetua de los derechos políticos y a pagar las costas procesales y los daños avaluados por los peritos. Dedúzcase el tiempo que ha estado preso Reid de la pena que se le ha impuesto, o sea del 31 de Mayo del año pasado a la fecha. Artículos 600, 604, 42, 87, 117, 118 123 y 124 inciso 2o. del Cóligo Penal.

Notifíquese, registrese y consúltese

DAMASO A. CERVERA

H. CLANDECK

Secretario interino

Camino a Navarro

Un número bastante considerable de vecinos de Cartago ha elevado un memorial al Ministerio de Fomento con el objeto de obtener del Gobierno una ayuda para la apertura de un camino a la rica y floreciente región de Navarro.

El memorial en referencia fué pasado a la Dirección General de Obras Públicas para que diera su informe acerca del camino en cuestión, y ya aquella oficina dictaminó de una manera favorable.

Sabemos que el Gobierno está en la mejor disposición de favorecer a los vecinos de Cartago, ayudándolos en la apertura del camino que solicitan y que será indiscutiblemente de un positivo beneficio para la agricultura, pues se trata nada menos que de dar vida a una de las más fértiles regio-...

La vida en 1945

(Noticias que damos con 30 años de anticipación)

Quinquín Soto, que por uno de tantos fenómenos de nuestra rara vida política, sigue calentando un escaño en el Congreso, logró pronunciar (¡al fin...!) su famoso discurso sobre la constitucionalidad de las leyes del Ejecutivo por razón del ya famoso e histórico decreto de 8 de Agosto de 1914, interrumpido por el ¡mú...! ¡mú...! de las barras en una sesión de la Cámara en Marzo de 1915.—

Y las barras de ahora, siguiendo el ejemplo de las barras de aquella época, hicieron también ¡mú...! ¡mú...! al orador.—

Rara coincidencia, ¿no es verdad?

———

El cambio, en el día de hoy, 7 de Marzo de 1930, está al 35.747 por ciento con tendencias al alza, desde luego que los Gobiernos que han sucedido al del señor González Flores para ir saliendo de apuros, sigue emitiendo más y más papel moneda. Ya hay en circulación la fabulosa suma de ¢189.234.345.-000 en billetes del Internacional.—

Colocados esos billetes en cinta, con ella se podrían dar veinte veces la vuelta al mundo.

Se podrían empapelar con los mismos billetes, las 4.800 casas que forman la ciudad de San José.—

Si con ellos formásemos piezas de papel, podrían cortarse moldes para vestidos de fracs para 978.888 personas.—

Todos esos billetes del Internacional, tienen un peso de 2,300 ioneladas; ¡el cargamento de dos trasatlánticos de la Mala Real Inglesa!—

Colocados en un montón se formaría una montaña del espesor y altura del gran cerro de Turrubares.—

Quedn estos importantes datos estadísticos para la historia.

Rectificando una nota de "La Prensa Libre" de ayer sobre el Circo Treviño

En la sección "Informaciones" de "La Prensa Libre" de ayer tarde aparece una nota ... familia Piña se ha separado de la Empresa como ya en repeti-...

AVISO

NOTAS PERSONALES

—El señor George L. Moreno y su joven y distinguida esposa celebran el nacimiento de su primogénito venido al mundo con toda felicidad.

—Doña Luz de Rolríguez sufrió una delicada operación el sábado pasado.

Ya se encuentra en vías de total restablecimiento.

—Para el campo salieron don Roberto Smith y su esposa doña Elisa de Smith y la señorita Rosa Echandi.

—Procedentes de Cartago, donde están de temporada, estuvieron ayer en esta ciudad los distinguidos panameños don Ernesto Arosemena, su esposa y la señorita Isabel Brid.

—Hoy llegará a esta capital procedente de los Estados Unidos Miss Powell, Profesora graduada del Instituto de Ciencias y Artes Domésticas de la Universidad de Columbia, New York. La señorita Powell es una de las profesoras de la Escuela Normal de Heredia.

—Próximamente partirá para España, donde fijará su re-...

Este documento es propiedad de la Biblioteca Nacional "Miguel Obregón Lizano" del Sistema Nacional de Bibliotecas del Ministerio de Cultura y Juventud, Costa Rica.

Interesantes declaraciones hechas por Mr. Keith a un redactor del "Diario de Centro América" de Guatemala

La guerra impide el ensanche de los negocios de la United

Mr. Keith cree que la guerra terminará este año

Junto con su esposa, una distinguida y gentil dama costarricense, se halla desde anteayer en esta capital el acaudalado empresario norteamericano Mr. Minor C. Keith, Presidente de la United Fruit Company. Amablemente concedió extensa entrevista a uno de los redactores del "Diario", contestando con minuciosidad a las muchas y diversas preguntas que le hiciera.

—El 13 de febrero—dijo Mr. Keith respondiendo a la primera pregunta—salí de la ciudad de New York con rumbo a Panamá, donde tengo la empresa de un tranvía eléctrico, que exploto desde hace ocho meses. En la misma ciudad, y dentro del término de un semestre, estableceré el servicio de la luz eléctrica; van muy adelantados los trabajos correspondientes, y la planta desarrollará una fuerza de 2,500 kilowats. De Panamá fuí a la región de Bocas del Toro; allí tiene la United Fruit inmensas fincas y 275 millas de vía férrea para el transporte de bananos.

De Panamá, y por vía de Colón y Puerto Barrios, llegué a Guatemala; aquí permaneceré como dos semanas inspeccionando los distintos trabajos y empresas de la Compañía, yéndome después por tierra, vía de Zacapa, a El Salvador a vistar los trabajos del ferrocarril del río Lempa a Zacatecoluca; en el puerto de La Unión embarcaré con dirección a Costa Rica. En aquel país tengo una empresa minera en la región de Abangares. De Costa Rica iré a New Orleans, siguiendo a New York, a donde pienso llegar en los primeros días de Mayo.

—¿Cuál es el estado de los negocios de la Compañía de que usted es Presidente, Mr. Keith?

—La guerra actual causa incalculables desastres económicos; los negocios de la United Fruit, cuyo capital es de 90 millones de dólares, han sufrido, naturalmente,en su desarrollo. Muchos cálculos ventajosos seguramente no se realizarán; pero continuamos los trabajos emprendidos. En Honduras estamos construyendo dos líneas férreas: una del puerto de Tela a El Progreso, en el río Ulúa, y otra del puerto de Trujillo a Tegucigalpa. Continuamos, asimismo, los trabajos en Panamá, Colombia, Jamaica, Cuba e Islas Canarias.

Todas las naciones, con justicia, se quejan de malestar económico y de la ruina de sus negocios. La United Fruit ha dejado, necesariamente, los de Alemania, Inglaterra, Austria y Rusia.

—¿Cuáles son las ideas respecto a la probable terminación de la guera, y qué dicen los principales periódicos y publicistas norteamericanos?

—La opinión de los principales diarios y publicistas norteamericanos,—que también es la mía,—es que la guerra concluirá antes del fin del presente año, por falta de alimentos para la subsistencia y de municiones para la matanza. Dinero siempre habrá, y aunque se lo tragara el mar y la tierra, siempre quedaría un poco, el necesario, para que 'el hermano destroce al hermano". Se acerca la época de las batallas decisivas; ya viene la primavera: la muerte recogerá la más abundante de sus cosechas. Tánta será la sangre que corra, que como antes yo dije y todos piensan, la guerra concluirá antes del fin del año. Sin embargo, no faltan autoridades muy notables que afirmen que la guerra tardará dos años más. ¿Será posible? Si lo fuese, sepamos que por lo menos desaparecerán de la vida seis millones de hombres.

Respecto de quien o quienes vaya a ser el triunfo, juzgo imposible encontrar una respuesta que a todos satisfaga. El alemán o el austriaco dicen que el triunfo es de la raza germana; el francés y el inglés, y millones de personas instruídas e inteligentes, opinan que el triunfo es de los aliados. Es necesario, y así se hará para que en mucho tiempo no haya más guerra ni pensamiento de desquite, que el vencedor domine completamente al vencido...

—Tendría usted la bondad de decirnos algo, Mr Keith, de la neutralidad de los Estados Unidos, del asunto de la zona de guerra o bloqueo de las costas de Inglaterra?

—Con gusto. El Gobierno de los Estados Unidos ha cumplido y cumple, en el actual conflicto, con los más estrictos deberes de neutralidad. La nación no ha suministrado subsidio a ninguno de los beligerantes. Respecto a la compra de municiones de guerra, cuya fabricación es libre en Estados Unidos los beligerantes no pueden reclamar, pues tanto unos como otros pueden comprarlas en el territorio de Estados Unidos, en igualdad de circunstancias, por medio de sus agentes.

Con relación a la zona de guerra o bloqueo de las costas de Inglaterra, la prensa norteamericana ha discutido extensamente el asunto, y considera que es un "bloqueo ficticio o de papel", cuyo valor es el de una declaración escrita dirigida a las potencias neutrales que no están obligadas a respetarlo.

Estos argumentos han sido muy bien formulados por la Cancillería de los Estados Unidos; cualquier bloqueo efectivo que se haga lo cumplirá inmediatamente; pero mientras no llegue el caso, tiene el deber y la obligación de proteger su comercio en los diversos mercados.

—¿Cómo se efectúa el transporte de las mercaderías actualmente, y qué tropiezos encuentran los barcos mercantes, Mr. Keith?

—En barcos de potencias neutrales y en los que llevan la bandera de alguna de las naciones aliadas, poseedoras del dominio del mar, se hace principalmente el transporte de las mercaderías. Por ahora está paralizado, no por falta de fletes ni de barcos sino por "congestión" de carga; pues en Inglaterra, por ejemplo, a donde estábamos llevando el café de Costa Rica, el gobierno para sus operaciones militares, transporte de municiones, tropas, etc., ha tomado el control de todos los muelles y líneas férreas; el café que últimamente llevaron a Bristol seis de nuestros barcos, no ha podido llegar a Londres, y en el Támesis, en Talvury Dock, había—cuando yo salí de New York—más de 58 grandes barcos que no podían descargar. Por esto, por la "congestión" de carga, se ha suspendido el tráfico con Inglaterra.

—¿Qué nos dice usted, Mr. Keith, del cierre de los mercados de café?

—De los Estados Unidos no sale a ningún mercado café. A Inglaterra no puede ir por la causa anteriormente enumerada. Con el cierre de los mercados de café, la United Fruit sufre en sus intereses.

—¿Cuál es ahora, Mr. Keith, el itinerario de los vapores de la Compañía?

—La United Fruit tiene las siguientes líneas: 1 vapor cada semana que sale de New York a Santa Marta, tocando en Habana, Colón y Cartagena.

Un vapor cada dos semanas sale de New York a Puerto Limón, tocando en Habana, Colón y Bocas del Toro.

Un vapor cada dos semanas que sale de New York a Puerto Barrios, pasando por la Habana.

Un vapor cada semana que sale de New Orleans a Puerto Limón: pasa por la Habana.

Un vapor cada semana que sale de New Orleans a Puerto Limón: pasa por Colón.

Todos los anteriores vapores son de pasajeros. Hay todavía más vapores en servicio, como el que semanalmente sale de Boston a Puerto Limón y los 5 o 6 vapores que salen semanalmente de puertos norteamericanos para los de los países hispano-americanos.

Con motivo del cierre de los mercados de café, no nos será posible—continúa Mr. Keith—aumentar el número de vapores para el transporte de dicho grano.

—¿Tiene usted,—le preguntamos—ideas generales para el ensanche de los negocios de la Compañía?

—La guerra no permitiría el ensanche de los negocios. Hemos perdido mercados donde expedíamos banano: en Austria, Alemania e Inglaterra nuestros negocios prosperaban; durante los últimos años se consumieron en Alemania cuatro millones y medio de racimos de bananos. Hoy nos sobra fruta.

—¿Qué resultados prácticos dejará la guerra para el intercambio de productos entre Estados Unidos y Latino América? ¿Qué ventajas resultarán para nuestro comercio continental?

—Sin duda que esta guerra que hoy nos causa tantos perjuicios, será motivo mañana, en días de paz, de la inversión de grandes capitales en Latino América; la competencia favorecerá infinitamente a estos pueblos; los productos de ellos serán consumidos de preferencia en Estados Unidos, del mismo modo que los Estados Unidos en Latino América; y del mercado que unos y otros se posesionen nadie podrá sacarlos. Aumentará la producción industrial latinoamericana y,por consiguiente, el comercio de exportación.

El azúcar que tanto se produce en algunos países latinoamericanos, alcanza buen precio en los mercados de Estados Unidos: del azúcar llamado "crudo" se paga la libra a 4 centavos oro: el quintal vale 4 dólares; antes valía solamente dos dólares.

La United Fruit posee en Cuba los dos mayores ingenios de azúcar, y le producen anualmente 500 toneladas.

Concluída la guerra tendrán los países latinoamericanos más mercados que los que tenían al tiempo de declararse la guerra y tendrán nuevos y más brillantes negocios: se resarcirán de las pérdidas, ganando todavía algún elevado tanto por ciento.

—¿Qué nos informa del Canal de Panamá? ¿Es verdad que hay opiniones de que es un fracaso?

—El Canal, como todos lo saben, está en servicio. Es verdad que ha habido muchos derrumbes, pero hay elementos para hacer las reparaciones. Al presente están en servicio grandes dragas de capacidad de 14 yardas cúbicas de tierra por cada palada; esas dragas, que prestan inmensos servicios en Cucaracha—corte de Culebra—valen 400 mil dólares. Según opinión de técnicos, en el Canal habrá derumbes durante 20 años; pero hay dinero y toda clase de elementos para efectuar rápidas reparaciones.

Sin duda que habría sido más fácil la construcción del canal interoceánico por la ruta de Nicaragua; se habría gastado menos dinero.

Los que opinan que el Canal de Panamá es un fracaso, no conocen esa grandiosa obra: es muy suficiente para las necesidades del tráfico universal.

—¿Qué hay de la Convención Chamorro-Bryan, que concede al Gobierno de Estados Unidos la opción a la ruta del Canal de Nicaragua?

—Cuando yo salí de New York, la Convención Chamorro-Bryan no había pasado en el Senado Americano: para esa Convención y para el tratado con Colombia resultó muy fuerte oposición. Se dijo que el Presidente Wilson quería prorrogar las sesiones del Senado con el objeto de lograr la aprobación de la Convención Chamorro-Bryan y del Tratado con Colombia; pero no tengo noticia de que haya realizado sus propósitos.

Al terminar la entrevista, Mr. Keith refiriéndose a los diversos asuntos de que nos habló, dijo: Ahora tenemos una cuestión muy interesante que resolver. Ha aparecido en las fincas una enfermedad que destruye completamente los bananales. La enfermedad ha hecho estragos en Bocas del Toro, Costa Rica y Nicaragua. En Santa Marta, Honduras y Guatemala no ha aparecido la enfermedad. Personas expertas trabajan en los laboratorios del Departamento de Agricultura en Washington, con el objeto de descubrir el remedio para la enfermedad.

Si en 1916, por ejemplo, pasara la Convención del Canal de Nicaragua, creo que los Estados Unidos no emprenderían, como creen algunos, la construcción de la obra. Basta por ahora con la ruta de Panamá. Los Estados Unidos no quieren que ningún otro país se adueñe de la ruta de Nicaragua. En el provecho del Gobierno de Estados Unidos está enviar hábiles agentes diplomáticos que vengan a conocer verdaderamente estos países y den informes exactos respecto a lo que anhelan los pueblos hispanoamericanos; pero esos agentes necesariamente habrían de permanecer mucho tiempo en estas naciones, estudiar sus costumbres e historia, para estar en aptitud de dar un informe concienzudo."

D. Roberto Brenes Mesén

no ha caído ni caerá

Sabemos de buena fuente que ha quedado favorablemente solucionado el incidente diplomático del que se originó el rumor de la posible caída de don Roberto Brenes Mesén, noticia que nos complace en verdad.

Cierto es también que a propósito de aquel incidente el Secretario de Relaciones Exteriores, don Manuel Castro Quesada, indicara sus deseos de dimitir, indicación que no tomó en cuenta el señor Presidente de la República, quien en aquella ocasión reiteró toda su confianza y simpatías a su Secretario de Relaciones.

Fué, pues, aquel incidente político una ligerísima ráfaga de sencilla molestia para el gobierno que ya pasó.

INSERCION SOLICITADA

Diputaciòn del Guanacaste

NUEVOS CANDIDATOS

Con perfectos visos de seriedad, se nos ha informado que en la provincia de Guanacaste se piensa lanzar, en la próxima elección de diputados, la candidatura de los estimables caballeros don Carlos Saborio y Dr. don Eduardo Trejos, el primero por el Partido Civil y el segundo por el fernandismo.

Tal apreciable candidatura, papeleta exponente de una combinación, parece contar con grandes probabilidades de b[illegible] éxito, pues mabos postulantes aún cuando no son oriundos, estas regiones han vivido [illegible] gos años en estos lugares, naturalizándose con estos pueblos prestando sus magníficos servicios a nuestras gentes, que tienen para con ellos grandes motivos de gratitud y en fin porque dichos postulados conocen bastante nuestras necesidades y son personas independientes de todo círculo.

Veremos el resultado de la elección, pues estos pueblos están propuestos a elegir sus representantes por su propia cuenta: en todo caso, esperamos, que lo que fuere sonará.

XXX

Atenta invitación que se nos hace

El señor Presidente y los señores Directores de la Exposición Internacional Panamá-Pacífico se han servido invitarnos en una amable esquela en la cual se nos invita cordialmente para asistir al Congreso Internacional de la Prensa que con motivo de la Exposición se celebrará en San Fracisco, California, Estados Unidos de América durante los días 5, 6, 7, 8, 9 y 10 de julio del presente año,—recomendándonos que dirigamos nuestra respuesta al señor Walter Williams, Director del Congreso Internacional de la Prnesa.

Hemos agradecido vivamente la honrosa deferencia de que ha sido objeto LA INFORMACION por parte del señor Presidente y de los señores Directores de la Exposición.

Sensible fallecimiento

El 16 de marzo próximo pasado, a la edad de 43 años dejó de existir en Barranquilla, Colombia, el distinguido caballero don José Heilbron hermano de don Mauricio y don Isidoro del mismo apellido, Jefe de la Contabilidad Nacional y cumplido empleado de la United Fruit Company. [illegible] vame[illegible]

En aquella ciudad [illegible]

Si se hubiera consultado un almanaque del Astrónomo Nacional, no se habrían aventurado a poner en peligro sus vidas el Jefe de la Nación y su Comitiva

El modesto y laborioso astrónomo nacional don Pedro Nolasco Gutiérrez, que ha lamentado el accidente que puso en inminente peligro las vidas del señor Presidente de la República, de algunos de sus Secretarios de Estado, de distinguidos parlamentarios, advierte sin embargo que el accidente ha tenido su origen en una imprevisión inexcusable.

No tener en la Casa Presidencial un almanaque de don Pedro para el año de 1915!

Que si lo hubieran tenido, el señor Presidente o alguno de los suyos habrían tenido ocasión de enterarse de que el dos del presente abril, es decir viernes, víspera del día en que ocurrió el naufragio, era día de la marea equinoccial y sabiéndolo, habrían tenido de seguro la prudencia necesaria para no entregarse a la navegación en las costas del Atlántico en esas condiciones.

Así se ha servido decírnoslo don Pedro. Conque, ya lo ven ustedes, una ligera imprevisión o talvez una pequeña economía, ha dado origen a que naufragara la barca oficial a pesar de la habilidad reconocida del piloto y a que estuviera en peligro, como dice uno de los de la comtiva en "La Información" de hoy, el valioso cargamento.

(Tomado de "La Prensa Libre".)

Bravo, Maestro Loots!

Anoche se dieron cita en el Parque Central todos los aficionados a la buena música, [illegible] figurando en él obras de Weber, Saint-Saens, Masenet, Bizet y Parés, todas las [illegible]

La gran aspiración de Mr. Minor C. Keith es ver a Costa Rica unida por ferrocarril con los Estados Unidos

(Tomado de "La Estrella de Panamá).

Se dice que uno de los objetos de la reciente visita de Mr. Minor C. Keith a Costa Rica estaba relacionado con la unificación de los ferrocarriles de [illegible] y otros [illegible] Panamá y aquel país con los de [illegible] Guatemala y cuyas líneas serán reorganizadas bajo el nombre de "Ferrocarriles Internacionales de Centro América". Algunos íntimos amigos de Mr. Keith están informados de que este caballero tiene una gran aspiración, cual es la de ver antes de su muerte a Costa Rica unida con los Estados Unidos por medio de una línea ferrocarrilera. Los ferrocarriles del distrito de Bocas del Toro, que forman con sus ramales más o menos 250 millas, son de vía más angosta que los ferrocarriles de [illegible]

Mr. Keith está logrando la realización de su objeto. La noticia de la unificación de los ferrocarriles de Centro América parece ser un importante paso hacia la consumación de esa obra.

Noticias recibidas aquí de Puerto Limón, Costa Rica, dicen que en el curso de cosa de un mes más o menos se concluirá la construcción ferrocarrilera en el Valle de la Estrella y con lo cual quedarán [illegible] más de dos mil [illegible] sin trabajo[illegible], bien [illegible] individuos que [illegible] actualmente trabajan en esa obra. [illegible] mente no queda más que una milla de esa línea por concluir. La conclusión de esa obra prácticamente conectará con el ferrocarril en Sixaola, sobre el lado de Bocas y entonces podrán salir los bananos por Almirante. Si esta noticia resultara cierta el porvenir de Limón no sería más que un com-

Llamamiento a la caridad de las damas costarricenses

Ha quedado disuelta la Compañía de zarzuela que trabajaba en el Variedades.

Algunos artistas, muy pocos por cierto, cuentan con medios pecuniarios para marcharse del país; otros, la mayoría, que no tienen una peseta quedarán varados en esta capital, en la que no encontrarán horizonte para seguir trabajando en el teatro y ganarse la vida.

Viene ahora lo serio de la cuestión.

Entre esos artistas dejados de la suerte, figuran algunas señoras; entre esas, una que es viuda y tiene dos preciosos chiquitinas; esa señora acaba de perder a su marido; está pobre, muy pobre y desea ardientemente salir cuanto antes del [illegible] de los suyos, en [illegible] país en bus[illegible] Tiene [illegible] no le faltará [illegible] la Habana, donde [illegible] pan y abrigo para sus [illegible] pequeñas hijas.

Esa pobre señora apela a las personas que tienen buen corazón, que son felices, que son

En poder

de quién está el billete favorecido con el «gordo» de la lotería?. Empleado público agraciado con el segundo premio

Aún no ha sido cambiado en la Tesorería el billete favorecido con el premio mayor del último sorteo.

Lo que indica: o que el billete fue vendido entero y lo posee algún ricacho o que lo tiene alguna persona endeudada que esquiva las obligaciones de sus compromisos

Fue cambiado ayer el billete favorecido con el segundo premio; el nombre del afortunado se mantiene en completa reserva en la Tesorería de la Junta de Caridad; sin embargo, se dice por ahí, que el favorecido con lo sdiez mil colones es un empleado público de regular estatura, grueso, moreno, usa bigotes y su gran lujo con-

[illegible] para panaderos y Bicarbonato de Soda.

Este documento es propiedad de la Biblioteca Nacional "Miguel Obregón Lizano" del Sistema Nacional de Bibliotecas del Ministerio de Cultura y Juventud, Costa Rica.

del Mercado de Café

Rosing Bros & Co.

marzo de 1915
incipio de la
evistamos hoy
un tanto y no
tener los pre-
ue se pagaron
or café de Cos-
rde se desarro-
ación notándo-
nte mejor de-
s de Guatema-
bir los precios
s 1/- a 2/- por
también más
rdinario y hu-
de partidas
radas sin ven-
precedentes.
partidas de la
le las Indias se
cios llenos y se
cha saldrá cor-

n Río y Santos
eran grandes
icios de dismi-
embarques de
ron últimamen
verificado gran-
s a la base de
7/6 por quintal.
Santos está dis-
or y el cambio
más favorable.
ble mundial dis
e Febrero 126
reducción total
io de la tempo-
hora a 2,909,000

ado a término
no hay casi nin
ión.
endido figuran
Costa Rica.
tono general en
siguió bueno y
y de Mauricio
ás solicitados,
das en segunda
disminuyendo rá-
las subastas en
vendieron desde
or:
Amarillo vivo de
- a 26-.
Blanco de Mozam-
24/9.
Moscabado de
16/9 a 21/3.
de Blanco nortea-
26/9 a 28/3 por la
ar, acusan una
- por qtl. Vendi-
os RBC de Guate-
bado de 91% a

ión en Cuba hasta
brero ascendió a
eladas contra ..
igual período de
ltimo avalúo de la
2.385,000 toneladas.
ertura del estrecho
anelos, que se es-
eve, volveremos a
ar de la Rusia, pero
lo temprano pro-
efecto que esto ten-
precios en general.
Sigue muy solicita-
s subastas de ayer
n Trinidad y Gre-
de 4/- a 4/- por
evados
s un lotecito de Pa-
0/- por quintal.
DE RES: Están en-
cantidades algo en
poder de los curti-
tratarlos, pero el
es grande y la pers-
l futuro buena. La
en las últimas subas-
plaza no fué grande
das colombianas solo
on 1,684 a los precios
:
mbia:—PM. 100 cue-
15d. por lba.
0 cueros, 10¼d. a 15d. por lba.
NME. 234 cueros, 9½d. a 14¾d. por lba.
De Costa Rica:—HB. 120 cueros, a 12½d. cif.
Cotizamos: 1a. clase extra pesada (24-32 libras el cuero) 14½d. a 15½d. por libra.
1a. clase pesada (18-22 libras el cuero) 14¼d. a 15d. por libra.
1a. clase liviana (12-16 libras el cuero) 10½d. a 12½d. por libra.
2a. clase 12½d. a 13½d. por libra.
3a. clase 9d. a 10d. por libra
Salados 8d. a 11d. por libra.

HULE: Las clases de las Amazonas siguieron últimamente un tanto más solicitadas con transacciones en Pará fino duro de 2/4¾ a 2/5½ y Sernamby de jeve, de 1/9 a 1/9½. Caucho de bola del Perú se vendió hasta 2/1 y hay compradores de abril/mayo a 2/- por lbra. Por otro lado se aflojó algo la demanda por clases de las Plantaciones valiendo Crespón, 1a., 2/3½ a 2/4 por lba. según posición.

ABONO PARA CAFE: Cotizamos nominalmente: por tonelada:

Sulfato de amoniaco, 25% de amoniaco, 14 £ 0 s. 0 d. En sacos dables de 100 kilos f. a. b. en Liverpool.

Hueso molido, amoniaco.. 4½/5%, fosfatos 45/50% 6£ 10s. 0d. En sacos dobles de 100 kilos f. a. b. en Liverpool.

Escoria basica, 12/14% ácido fosfórico 1 £ 19 s. 0 d. En sacos dobles de 50 kilos c/u. f. a. b. Liverpool.

Abono "Ohlendorff" en sacos dobles 8 £ 15 s. 0 d. f. a. b. Londres.

Abono Alberts "KDM" en sacos dobles 8 £ 7 s. 6d. f. a. b. Londres.

PLATA: 23 9/16d. por onza Troy de 31.10 gramos, ley 0.925.

DESCUENTO: El tipo del Banco de Inglaterra desde el 8 de agosto 1914, 5%.

SEGURO CONTRA RIESGOS DE GUERRA: Los riesgos ordinarios marítimos sobre productos a nuestra consignación, quedan asegurados bajo nuestras pólizas flotantes, pero no los riesgos de guerra, pues con motivo de la constante fluctuación del premio no es posible abrir pólizas flotantes para este riesgo. Por consiguiente suplicamos a nuestros amigos de cablegrafiarnos cuanto antes directamente o por conducto de nuestras Agencias en Guatemala o México, el valor por asegurar y el nombre del vapor portador de sus consignaciones.

Como siendo de inteés para nuestros clientes, damos a continuacin las cifras oficiales de las entradas en nuestros puertos y salidas de buques entre el 21 de enero pasado y 3 de marzo.

Entradas: 4,519.
Salidas: 4,115 buques.

De este total de 8,634 buques se echaron a pique solo 16 buques ingleses de pequeño andar, en consecuencia de ataques por submarinos alemanes.

No hay, pues, motivo alguno para retener allá las consignaciones que nuestros amigos nos destinan, tanto menos que desde la declaración de la guerra hasta la fecha no se ha perdido en nuestras aguas ni un solo cargamento procediendo de las Américas, debido a las operaciones navales. La mejor prueba del poco riesgo que se corre es que Lloyds no ha aumenado la prima de guerra que es todavía 20/- por £ 100.

No se despachará ningún vapor desde Nueva York a este país hasta el 20 del actual, pero la causa de esta interrupción no es el bloqueo sino obedece a la requisición de parte del Gobierno de algunos vapores para transportes y a una huelga temporánea de los gañanes en Liverpool, que ya se acabe.

ROSING BROTHERS & CO.

El Banco de Costa Rica

5690

ha sido nombrado Agente Banquero de THE NEW YORK LIFE INSURANCE Co.

Se suplica a los TENEDORES DE POLIZAS de dicha Compañía que hagan el pago de los premios en las oficinas del referido Banco.

San José, Marzo 12 de 1915.

Compramos y vendemos
ORO AMERICANO
Moneda inglesa y española
TIPOS FAVORABLES
Compramos letras de cambio
Aceptamos pedidos para casas americanas
ATMETLLA HERMANOS
4928 Teléfono 447.

UNA MUJER QUE SUFRIÓ MUCHO

Cuenta Como le Devolvió la Salud el Compuesto Vegetal de Lydia E. Pinkham.

Grayville, Ill. — "Por espacio de un año sufrí muchísimo con males propios del sexo y nada me alivío hastaque comenzé a tomar el Compuesto Vegetal de Lydia E. Pinkham. Mi menstruación era irregular, tenía calambres, los cuales me afectaban tanto que me era necesario guardar cama. Ahora estoy mejor que antes de mi enfermedad y tengo ya cuatro años de curada. Nunca pondré elogiar su medicina lo mucho que se merece y que quisiera hacerlo." —Sra. JESSIE SCHAAR, 413 Main St, Graville, Ill.

El Casa de la Sra. Tully.

Chicago, Ill. — "Tengo el gusto de escribirle para manifestarle lo que el Compuesto Vegetal de Lydia E. Pinkham ha hecho por mi. Mis periodos mensuales eran sumamente dolorosos y tenía desviación y los médicos no mejoraban mi estado. Se me aconsejó que tomara el Compuesto Vegetal de Lydia E. Pinkham y ahora me encuentro tan bien como antes de enfermarme." Sra. WILLIAM TULLY, 2052 Ogden Avenue, Chicago, Ill.

Si abriga Ud. la menor duda de que el Compuesta Vegetal de Lydia E. Pinkham la puede aliviar, escriba confidencialmente a Lydia E. Pinkham Medicine Co. de Lynn, Mass., pidiendo un consejo. Su carta será abierta, leída y contestada por una señora y considerada estrictamente confidencial.

GASOLINA
para autromóviles en estañones
90 céntimos
por galón
-- 1 colón --
Lindo Brothers
47 44 San José.

PARA CURAR UN RESFRIADO EN UN DIA
todo el mundo toma el LAXATIVO BROMO-QUININA (*Pastillas.*) Los boticarios devolverán el dinero si deja de curar. La firma de E. W. GROVE se halla en cada cajita.
PARIS MEDICINE CO., St. Louis, E. U.

Taller de Fotograbado
J. MONTERO h E HIJOS
Se hacen cargo de toda clase de trabajos concernientes al ramo de fotograbado. Se hacen placas para puertas.
Buen cumplimiento, rapidez y precios módicos.
APARTADO 392
Dirección: 25 varas al O. de "La Información."
5587-2 mz

LOTERIA DEL
ASILO CHAPUI
Emisión de 25.000 billetes a ₡ 5.00 cada uno
SORTEO No. 326 PARA EL 9 DE MAYO DE 1915
Divididos en décimos a ₡ 0.50 el décimo
Valor en premios: ₡ 89.050.00
Distribuidos así:
1 premio mayor de ₡ 25.000.00 ₡ 25.000.00

REGRESA DE PARISMINA
el Ministro de Hacienda = Otras noticias

Cimarrones, 7 de abril de 1915.

De Parmisina regresó el señor Ministro de Hacienda y su comitiva. Vienen dichos señores muy bien impresionados de los adelantos de esta zona.

Sería bueno que nuestro activo Agente de Policía don Leonardo Chacón obligara a todos los vecinos amarrar sus animales para evitar que sean muertos por las máquinas del tren.

El domingo de Pascua los socios del Club de Siquirres obsequiaron al señor Ministro de Hacienda con un baile que terminó como a las cinco de la mañana, donde pude ver a varias señoritas de lo más granado de este cantón.

Nuestro amigo don Pedro Pablo Boza se encuentra ya restablecido de la dolencia que le aquejaba, de lo cual nos alegramos.

Parece que cierto individua intriga para que nos quiten a nuestro Agente de Policía, pero eso no lo conseguirá, porque los Jefes pueden informar sobr la conducta de dicho señor, lo mismo que todos los vecinos de este distrito.

Hasta otra vez.

Compramos café
PRIMERA — SEGUNDA — TERCERA
TOMAS FERNANDEZ & HNO.
APARTADO 614
TELEFONO 198

Todo el mundo se pregunta quién es Jesse Willard ?

Con motivo de haberle sido quitado al gigante nergo Jack Johnson la banda del campeonato mundial de boxeo, todo el mundo se pregunta: quién es Jess Willard?

Efectivamente el nombre de Willard no ha sonado gran cosa, antes de constituir lo que llaman los aficionados al boxeo "la esperanza de la raza blanca".

Willard es un cow-boy que ha vivido alejado de los rings de boxeo de gran sensación. Según datos acerca de él que tenemos a la vista, se en cuestiones de box más bien un aficionado que un científico. Hasta estos últimos tiempos no había estado en verdadero "training" y ninguna de las muchas peleas que ha ganado ha hecho gran ruido.

Willard es un hermoso y gigantesco ejemplar de la raza blanca. Nació en Pottawatonie, Kansas, el 29 de diciembre de 1887. Pesa 230 libras las cuales disminuyen con el entrenamiento y su altura es de seis pies y siete pulgadas. Tiene un brazo de ochenticinco pulgadas de alcance.

He aquí la lista de las peleas que ha tenido Willard desde 1911:

EN 1911
K—Ed Burke, El Reno, Akla, 3 rounds.
K—Louis Fink, Oklahoma City, 3 rounds.
K—Al Mandino, Oklahoma City, 4 rounds.
K—Joe Kavanaugh, Oklahoma City, 11 rounds.
K—Bill Schiller, Oklahoma City, 4 rounds.
W—Frank Lyon, Elq Co., Oklahoma City, 10 rounds.
W—Mike Comiskey, Ham'd Oklahoma, 10 rounds.

EN 1912
K—John Young, Ft, Wayne, Ind., 6 rounds.
K—John Young, So. Chicago, 5 rounds.
K—Frank Bowers, St. Charles, Illinois, 3 rounds.
W—Arthur Pelky, New York, 10 rounds.
K—Sailor White, Buffalo, 1 round.
K—Soldier Herans, New York, 8 rounds.

EN 1913
K—Frank Bauser, Ft. Ind, 5 rounds.
K—Jack Leon, Ft. Wayne Ind., 4 rounds.
L—Gumboat Smith, S. Francisco, 20 rounds.
D—Charley Miller, S. Francisco, 4 ronuds.
K—Al Williams, Reno Nevada, 8 rounds.
K—Bull Yonug, Vernon, Cal, 11 rounds.

EN 1914
K—Geo Rodel, N. Haven, Conn., 9 rounds.
K—One-round Davis, Buffalo, 2 rounds.
W—Carl Morris, New York 10 rounds.
K—Geo. Rodel, Atlanta, Ga. 5 rounds.
K—Dan Daly, Buffalo, 9 rounds.

La mantequilla marca "Cabeza de Vaca"
DE ALFREDO VOLIO
se vende todos los días en el Depósito de Materiales de Alfredo Mata, frente al Banco Anglo. Se envía a domicilio a las personas que así lo soliciten.
San José, 24 de Marzo de 1915.— ..5801

SE COMPRA DULCE
Hasta nuevo aviso, compramos dulce a razón de 4 colones quintal, al contado, puesto en nuestras bodegas de esta ciudad.
El dulce debe ser de buen calidad, en marquetas o en tapas.
San José, 22 de Febrero de 1915.
Lindo Brothers,
SAN JOSE

Sociedad de Economías de Cuadalupe
AVISO

Constando de la certificación expedida por el Registrador General del Estado Civil que el socio don Augusto Gallardo Prieto, vecino de esta ciudad, falleció el 16 del mes en curso, se avisa a los miembros de la Institución, obligados a contribuir, que se les ha debitado en cuenta la cuota extraordinaria de defunción correspondiente.

San José, 24 de Marzo de 1915.
El Secretario,
5865-6 a 10 ab. FRANCISCO LEAL.

Colegio Evans
APARTADO 808 SAN JOSE

Este nuevo establecimiento de enseñanza sistema americano cuyo idioma oficial es el inglés se inaugurará el día Primero de Mayo de 1915 en esta capital bajo la dirección personal del que suscribe contando con la ayuda de competentes profesores.

Queda abierta la matrícula desde esta fecha.
Se recibirá un reducido número de alumnos internos.
Clases nocturnas para personas que no puedan concurrir a las diurnas.
Se envían prospectos a solicitud.

EDUARDO MORLEY EVANS
5869-6 ab/s o ex-Profesor del Liceo de Costa Rica.

PARA SEMANA SANTA
--LA INDIA--
AL LADO DEL BANCO DE COSTA RICA
OFRECE:
Salmon, Sardinas, Ostiones, Camarones, Langostas, Encurtidos, Macarelas, Petits-Pois, Espárragos, Aceitunas, Garbanzos, Frutas, secas y en su jugo.
Todos estos artículos se venden, tanto en clases finas, como corrientes, a precios baratos.
También se encontrará cualquier clase de artículos de primera necesidad.
TELEFONO 198 — SAN JOSE
5571-25 fb

SOCIEDAD COSTARRICENSE DE SEGUROS DE VIDA
— FUNDADA EN 1896 —
Socorro seguro para la familia del socio fallecido
La más SENCILLA Y ECONOMICA de las Compañías de Seguro
UNICO AHORRO POSITIVO que puede hacer un pobre en favor de sus hijos
AGENCIAS EN TODAS LAS PROVINCIAS
Oficina Central: 1 Avenida Este, frente Oficinas señores Lindo Bros.
5436-9 fb.

MOVIMIENTO DIARIO

NACIMIENTOS:

Charles, legítimo de Rudolp Herzog y Charlotte Woodman; Eudosia, legítima de Leopoldo Araya y Clementina Montero; Antonio, legítimo de Mercedes Ramírez y Adela Varela; María, natural de Belen Carmona; Arnoldo, legítimo de Juan Fco. Gutiérrez y Adela Retana; Sara, legítima de Amado Araya y Antonia Corrales; Alicia, natural de Celina Zumbado.

DEFUNCIONES:

Jacinto Chacón de 10 meses de edad, distrito 3o.; José Farrerde 3 meses de edad, distrito 4o. Martín Solano de 2 meses de edad, Hatillo.

CORREO:

Hoy se despacha correspondencia para Inglaterra y Antillas, vía Jamaica, por el vapor "Cavina" y paquetes postales para Inglaterra vía Bristol.

PASAPORTES:

Antonio Martínez, para España; Tobías Solís Castro, para Estados Unidos; Tóbias Solís, para Estados Unidos; José G. Zamora, para Estados Unidos,

HOTELES:

San José: no hubo entradas de pasajeros; Franr-s: entraron, José J. Vega C., y A. Agüero y Sra.; Imperial: entraron, Aquileo Orlich y F. Maduro.

MARITIMAS

Telegramas rezagados

Victoria, (cable) N. York; Emilia Alzamora, (radiograma) Bocas); José Ma. Sandí, Hacienda Vieja; Antonio Mora, Grecia; Rafaela v. de Vargas, Heredia; Ercilia Contreras, Belén; María Vargas Marín, Tabarcia; Ignacia Salvatierra, Desamparados; Alberto Dent Lara, Guatemala; Sra. Jones, (rehusado), (2), Limón; F. Weyte, Puntarenas; José Joaquín Jiménez (ausente), Guatemala; Vicente Palacio, Guatemala; Max Buik, Guatemala; Hortensia Hernández, Alajuela; María Bejarano v. de Mora, Purisceal; Vicente O. Valladares, San Juanito; W. Hamberger, San Juan del Sur; Fulgencia Palma, Puntarenas; Rafael Cordero, Santa Cruz; Clifford D. Hans, Managua; Gloria Céspedes, San José; Sor Andrade, Guatemala; Lidia Andrade, Limón; Sara Bonilla, Limón; María Quesada, Limón; Socorro Quesada, Turialba; Josefa Fonseca, Paraíso; Julia Batista, Puntarenas; Máximo Vásquez, Tegucigalpa; Molina, Esparta; Rodolfo Bonilla, Filadelfia, Rafael Moya, Cartago; Vicente Mora, La Cruz; Félix Hernández, Colorado; Adela Quesada, Siquirres; Elisa Hoffmaester, Palmares.

Oficina Central, abril 7 de 1915.

Este documento es propiedad de la Biblioteca Nacional "Miguel Obregón Lizano" del Sistema Nacional de Bibliotecas del Ministerio de Cultura y Juventud, Costa Rica.

CESAR ARGUEDAS

HAGA UNA VISITA PARA CONVENÇERSE

¡Qué locura la que hace **César Arguedas** proteglendo a un pueblo que no agradece! pues todo el que le gusta vestir bien, sabe que los vestidos que valen en todas partes ₱ 35.00, de saco y pantalón, él regala a ₱ 22.00; lo mismo que los vestidos de chaquetón y pantalón que en otras partés cuestan ₡ 22.00 él los vende a ₱ 15.00 También deben saber que vende pantalones de ₱ 10.00 el corte a ₱ 7.00, pues el señor Arguedas quiere que el pueblo comprenda que no es con discursos como se proteje sino con hechos reales. Y para convencerse hay que acudir a dicha tienda establecida en el Mercado de esta ciudad. No hay que olvidar que en estos días está recibiendo los famosos casimires "Castor" que hace 30 años vinieron al país. 4657-30 oct.

¡Toses! ¡Catarros! ¡Resfriados!

MALTOL CON CREOSOTA Y GUAYACOL

Indicado especialmente para las enfermedades de los Pulmones y Vias Respiratorias; toses, catarros, resfriados, etc.

PREPARADO POR HERMANN & ZELEDON

BOTICA FRANCESA 5844

NAVIGAZIONE ITALIANA A VAPORE
LA VELOCE

LINEA DE GENOVA A PUERTO LIMON

Los vapores de esta compañía tienen buenas comodidades y están provistos de inalámbricos sistema "Marconi".

El rápido y magnífico vapor

SIENNA

CAPITAN RAFFO

de 5.000 toneladas, zarpará de Limón el 1° de mayo para

GENOVA

tocando en Colón, Cartagena, Sabanilla, Curazao, Puerto Cabello, La Guaira, Santa Cruz de Tenerife y Barcelona.

Se recibe carga para Tenerife, Barcelona y puertos italianos.

Se ofrecen descuentos liberales a los pasajeros de camarotes que toman boletos de Ida y Vuelta y a las familias de cuatro o más adultos.

Para informes dirigirse a

MADURO & SONS.—Agentes en Limón.

En San José, con JACOBO A ROBLES, Sub-Agente.

Oficina en el Pasaje Nuevo, Local No. 7.

Sub-Agente en Puntarenas, LUIS CASALVOLONE.

5365-1.o Feb.

SAL HEPATICA

UNA COMBINACION SALINA Y EFERVESCENTE PARA CORREGIR LA TORPEZA HEPATICA

Toda persona que viva en los trópicos debe usar esta preparación si quiere conservar el hígado en buen estado.

Sal Hepática es un laxante muy fácil de tomar y que se recomienda especialmente en el tratamiento del reumatismo, gota, ataques biliosos, jaquecas y constipación.

De venta en la Botica Francesa de Herman y Zeledón; Botica Nueva de Mariano Jiménez; Botica Oriental de Francisco Jiménez Núñez.

Bristol-Myers Co. - New York - Fabricantes

DOCTOR VICENTE CASTRO

MEDICO Y CIRUJANO

ESPECIALISTA EN LAS ENFERMEDADES DEL VIENTRE

Ex-asistente de la Clínica de Cirugía del Hospital de Hamburgo-Eppendorf. Se encarga de hacer el diagnóstico del cáncer y de los demás tumores. Informes detallados en su oficina, 50 varas al Sur de la Botica Francesa, de 12 a 3 p. m.

TELEFONO 631 4 3420

VIRILIDAD

El Cordial de Cerebrina de Ulrici conserva la Salud SEXUAL, lo mismo que la General; por que reflejándose la primera en el Sistema Nervioso, Médula y Cerebro, hace á la MUJER histérica, nerviosa, etc., y al HOMBRE débil, extenuado, flojo y decaído, produciendo á ambos sexos Esterilidad, Enflaquecimiento, Trastornos Digestivos y otros.

THE ULRICI MEDICINE CO. NEW YORK

INSERCION SOLICITADA

La defensa de 4 acusados
Los hechos verdaderos Sr. Juez de lo Criminal

LOS HECHOS VERDADEROS

Confirmo mi tésis de que ninguno de los cuatro acusados, ha tomado participación alguen el supuesto asalto y robo de dos arrobas de oro, que se les imputa; y me fundo para ello, en los hechos verdaderos.

Esos cuatro hombres son víctimas de errores muy graves y de enemistades violentas de la policía de Abangarez, como aparecerá plenamente comprobado; y como entre ellos no hay connivencia ninguna, presento por separado la defensa de cada uno.

I

Joaquín Murillo, es un ciudadano que ha servido a la Nación por más de veinte años, en diferentes puestos de la policía; y su largo servicio, es una prueba concluyente de su honorabilidad.

En los últimos tiempos vivió en Las Cañas, consagrado al comercio al por menor; y por los meses de octubre y noviembre, volvió a Las Juntas, consagrado a la misma profesión.

En la noche del quince de diciembre último, durmió en su casa de Las Juntas y al amanecer del diez y seis, salió de su casa, en presencia de María Marchena, Mariano Araya y Moisés Sibaja, personas de responsabilidad, que lo vieron salir con dirección a La Sierra, llevando solamente, una media botella de aguardiente. Murillo siguió, camino de La Sierra, pasando por El Matadero, siguiendo y pasándo por Tres Amigos, hasta llegar a Bochinche, donde se puso a descansar a la orilla de la carretera y donde fue encontrado y capturado por la policía como a las siete de la mañana.

Para la inteligencia de los hechos, conste, que de Las Juntas, al lugar donde ocurrió el hecho hay diez kilómetros, (dos leguas); y que de este lugar a Bochinche, donde Murillo descansaba, hay cinco kilómetros, hacia el Este, pasaje muy fragoso de manera que es materialmente imposible caminar y llegar a pie en cuarenta minutos, de Las Juntas al lugar del hecho a las cinco y cuarenta minutos de la mañana; y más imposible todavía atravesar en menos de una hora de este punto hasta Bochinche, donde Murillo descansaba, como a las siete de la mañana.

Estas imposibilidades materiales, unidas a los buenos antecedentes y a la conducta irreprochable de Murillo, lo ponen a cubierto de toda sospecha y de toda responsabilidad.

II

Pedro González (a) "Turco", amaneció en su casa de Las Juntas, propiedad de don Eulogio Vega, en la mañana del 16 de Diciembre último, y toda la mañana de ese día paso en Las Juntas, públicamente y en presencia de sus vecinos Rosa Guadamuz, Ascención Alvarez, Marcelino Vega, Rafael Jiménez, Trinidad Barrantes, Santos Zapata, José Angel Gutiérrez, Juan Rafael Sibaja, Delfina Soto, Lucía Calvo y otros, que lo vieron y hablaron, hasta las siete de la mañana que lo vieron salir camino de Tres Hermanos, que está al Oriente de Las Juntas; y el hecho incontrovertible de que amaneció en su casa de Las Juntas en la mañana del 16 de diciembre, hace materialmente imposible que al mismo tiempo hubiera estado a quince kilómetros de distancia, resultando evidentemente falso el testimonio de los policías Léscares, Madrigal y Ever, que aseguran los vieron y persiguieron por Bochinche, sin poderlos capturar, a pesar de que uno de ellos, dicen, cayó enredado en unas raíces, todo lo cual, no solamente es inverosímil, sino también reprensible, pues no se concibe cómo tres agentes de policía, bien armados, no hayan podido capturar a un hombre caído y enredado en raíces. ¡Falsedad bochornosa y abominable!

III

Esteban Moraga, ciudadano muy estimable por su conducta sin tacha y por su consagración al trabajo, amaneció en su casa de Las Juntas, el 16 de diciembre citado, viéndolo en su misma casa desde las seis de la mañana hasta las siete de la misma, los señores Santos Zapata, Rafael Jiménez, Juan Rafael Sibaja, José Angel Gutiérrez, Lucía Calvo, Delfina Soto y otros. Al salir de su casa, en presencia de todas estas personas, lo vieron pasar el puente de alambre, los señores Moisés Sibaja y Abelino Mendoza, camino para Tres Hermanos; sobre este camino lo encontró don Antonio Gutiérrez, por el punto llamado Agua Caliente; y al llegar a Tres Hermanos, lo encontró por los Guácimos, el policía Lorenzo Gutiérrez, como a las ocho de la mañana.

Ya queda establecido que de Las Juntas, al lugar donde mataron la mula con balines, hay diez kilómetros; y estando Moraga en su casa de Las Juntas a la seis de la mañana, a la vista de toda la población, resulta evidentemente imposible que al mismo tiempo estuviera por Boston, donde mataron la mula veinte minutos antes de las seis de la mañana, resultando también evidentemente falso el testimonio de los policías mencionados, que dicen vieron caído a Moraga por Bochinche, enredado en unas raíces y que no lo pudieron capturar.

IV

Finalmente, Eugenio Reyes, que vive consagrado a sus trabajos de agricultura y que nada entiende de minas, ni de metales, amaneció en su finca, por Los Filtros, donde muy de mañana lo vieron trabajando sus vecinos don Jesús Cortez, Juana Esquivel, Manuel Rodríguez y otros; y con pruebas fehacientes, aparecerá demostrado que la mujer de Eugenio Reyes, fue seducida y engañada, para que dijera que Reyes salió de madrugada para Boston, junto con Pedro González y Esteban Moraga, declaración que le enseñaron de memoria, garantizándole que solamente así, saldría Eugenio Reyes de la cárcel; y siendo tan grave este punto, lo apoyo en el testimonio de don Manuel Marín Marín y de otras personas de la misma honorabilidad.

V

Fuera de todos los hechos expuestos, que arrojan tanta luz, y ponen de relieve la falta de garantías y los peligros de la inocencia, afirmo que la sana crítica, no explica, ni acepta el hecho de que mataran la mula, dejando enteramente libres a dos hombres armados que la custodiaban, y peor aún, debían aniquilarlos con el poder de sus armas y de su autoridad.

Menos puede aceptarse que ésos mismos hombres, enteramente libres, bien armados y revestidos de autoridad, hayan visto impasibles caer la mula, soltarle o cortarle las amarras de la caja de oro, echarse al hombro esta caja de dos arrobas, bajar o subir los abismos que hay a uno y otro lado de la cordillera, que son abismos verdaderos; y después de presenciar esta escena, que necesariamente fue larga y laboriosa, ver caminar a los supuestos asaltantes, cuesta arriba, con la caja de dos arrobas de oro, por muy fragosas veredas, perderlos de vista, y seguir tranquilos el uno para Manzanillo, y el otro para Boston; todo esto, no tiene explicación ninguna, solamente admitiendo..... lo que la recta razón está diciendo y enseñando y lo que el dedo de la justicia está tocando.

VI

En todo caso, esos cuatro hombres, prisioneros y sindicados de un crimen que la razón rechaza, son las víctimas, que la justicia no ha de permitir que sean sacrificadas; y con las demostraciones que dejo expuestas, y que comprobaré plenamente, pido y espero su absolución.

L. RODRIGUEZ.

Liberia, Febrero 15 de 1915.

RESFRIADOS CAUSAN DOLOR DE CABEZA

EL LAXATIVO BROMO-QUININA, desvía la causa.—Usado en todo el mundo, para curar un resfriado en un día. La firma de E. W. GROVE se halla en cada cajita. Hecho por PARIS MEDICINE CO., St. Louis, E.U. de A.

REVISTA UNIVERSAL

MAGAZINE MENSUAL PARA EL HOGAR

El Mejor Magazine Ilustrado en Español,

LITERATURA, ARTE, INFORMACION, ETC.

$1.50 al año.

PÍDASE A

The Criterion Newspaper Syndicate, Inc.

ONE MADISON AVENUE, NEW YORK CITY.

REGALOS

Quedan abiertos depósitos de los valiosos premios canjeables por los cupones empaquetados en los

Cigarrillos La Suerte

EN EL "IDEAL ROOM"

Cantina y refresquería de Antonio Escarré, esqu. Noroeste del Parque Central.

ALEJANDRO LEON, Limón.—ENRIQUE McADAM, Puntarenas.—W. STEINVORTH & Hno., Siquires.

PEDRO BIANCO, Cartago.

—— Pronto se abrirán depósitos en otros lugares. ——

DESEAMOS AGENTES

En todas partes, para explotar negocio fácil y lucrativo. Hagase Vd. vendedor de Retratos Ampliados! No se necesita experiencia, ni que deje Vd. su actual negocio u ocupación! Pídanos informes y catálogo español de 120 páginas el cual enviamos gratis. Excelente oportunidad para cualquier

COMERCIANTE Ó AGENTE!

Nuestra excelente fotografía y trabajos finísimos, permiten cargar buenos precios. Dedique su tiempo á un negocio que le deje máximo provecho. Nosotros nos encargamos de todos los detalles del negocio. Damos las mayores facilidades. Proporcionamos elegantes muestrarios y material de propaganda. Una agencia de esta clase da dignidad y acredita al que la gana. Pídanos detalles. Nuestra es una de las más importantes en este ramo. 30 años en negocio de ampliaciones de Retratos de todos estilos, cuadros, molduras, especialidades y toda clase de artículos de Arte. Damos referencias Bancarias. Con el surplus más de medio millón de francos. No dejen esta ocasión. ESCRIBAN HOY!

Consolidated Portrait & Frame Co

Dept. S-H 1029 W. Adams St., Chicago, Ill., E. U. de A.

AVISO

Alquilo por largo tiempo, o vendo mi casa de habitación.

San José, Marzo 21 de 1915.

FEDERICO TINOCO.

5765.21 mzaso

Harina Marca "FLECHA"

15 colones

puesta en la Estación de San José para los pedidos de Provincias o en el almacén de esta ciudad para los comerciantes de esta localidad

Lindo Brothers

SAN JOSE

EUGENIO LAMICO

SAN JOSE ---------- LIMON

PRODUCTOR E IMPORTADOR DE HARINAS

Tiene el gusto de ofrecer al público su afamada harina "LA LIBERTAD" elaborada en su Molino de Limón y la conocida marca "CELESTE". De esta marca acabo de recibir 1.000 bultos los cuales vendo en la Aduana de Limón a OCHO DOLLARS y al mismo precio en esta, agregándole los gastos.

También vendo papel para panaderos y Bicarbonato de Soda.

4579.-18 oct.

AZUCAR

Tenemos el gusto de informar a nuestra antigua y numerosa clientela que el actual conflicto Europeo no altera en nada la buena marcha de nuestro negocio, que nuestra Fábrica sigue produciendo sin interrupción nuestra acreditada maquinaria para Café, Azúcar, Cacao, Arroz y Hule, y por tanto, todos los pedidos que tengamos en mano así como los que a diario se nos siguen encomendando se están ejecutando y despachando sin demora

Muy particularmente llamamos la atención de nuestros clientes a nuestra Maquinaria para la fabricación de Azúcar, y en especial a nuestros TRAPICHES, PAILAS RUEDAS DE AGUA, etc., etc., de los mero trabajando con éxito en las fincas de caña de las regiones de GRECIA y Linea del Atlántico.

PARA CATALOGOS Y PORMENORES DIRIGIRSE A NUESTROS AGENTES EN ESTA, BRENES & Co., SAN JOSE, COSTA RICA

Wm. Mc. KINNON 4442

Este documento es propiedad de la Biblioteca Nacional. Miguel Obregón Lizano. Del Sistema Nacional de Bibliotecas del Ministerio de Cultura y Juventud, Costa Rica.

...ISOS OCASION

...iez palabras o fracción de exceso CINCO CENTIMOS por inserción. No se harán anuncios por menos de ... DE ESTA FECHA las condiciones que

...éntimos por inserción

... se cobrará como mínimo POR ... PALABRAS

...ATRO INSERCIONES

... rige con los convenios existentes

O.—Deseo comprar uno año en mal ... Ojalá marca alemana; si se ...cuentra lejos diríjase al dueño al apar... 541.—PEROTTI, 400 varas al Este de la ... El Aguila. 5554 8 a 11 ab

JULIO AGUILAR, Médico y Cirujano, ...consulta de 1 a 4 p. m. en su oficina ...to al Parque Central cerca de Payu... 5563_8 ab a 11 my

...riza de Santiago van Patten ... una mula de silla fina y de ... condiciones. Teléfono 541. 5551_8 a 11 ab

...LQUILA por 15 colones mensuales una ...asa en el Rincón de Cubillos; contiene ...uatro piezas. Entenderse con Silverio ...en el mismo vecindario. 5560-8 a 13 ab

...UA PERDIDA, melada de regular tamaño, marcada en una paleta en forma de S. Se gratificará a quien de razón ...an Pedro del Montón. ...8 a 11 ab EMILIO GRANADOS.

...CIA DE COLOCACIONES.—Si usted necesita artesanos, criados, dependientes de comercio, cocineros, trabajadores del ... o cualquiera otro empleado para su ... su negocio o su hacienda, no tiene que avisarnos y le mandaremos en se... lo que necesite, con referencias de su conducta. Pida su criado por medio de esta Agencia y estará bien servido. Avenida Oeste No. 13, frente a la Botica ...al Teléfono 517, Apartado 856. San José 5575-7 a 10 ab

GORDO de la lotería lo tendrá el que compre esta propiedad en Guadalupe: una casa con muy buen solar en el cen... Precio de quema. Ahora mismo tome ...rmes con su dueño Julio Solís Montero; más vendo almácigo de café de año. 5572-7 a 10 ab.

... de los más modernos.—Se vende ...motor de 4 caballo de fuerza, dos ...asformadores, todo en muy poco uso. ...nformes en estas oficinas. 5571

...CESITA una casa en los alrededores ...a Estación al Atlántico. Alquiler 30 ...olones. Dirección Apar 623 5533

...VOLANTA se vende. Propia para mé... o persona de buen gusto. Tiene cua... ruedas, capota y llantas de hule. ...Dirigirse al Director del Cuerpo ...mberos. 5570- 7 ab s o

...TE a las oficinas de don Jaime Ca...anza se alquila un departamento pro... para oficinas. Informes en la misma ... 5567_8 a 9 ab.

...MIL COLONES se tienen para colo... al uno por ciento con primera hipo...ca en San José. Para informes el bu... Lic. Rafael Trejos. 5562-6 a 9 ab

...con garantía hipotecaria y al uno ...ciento hay tres mil. Las personas ...deseen colocar dinero al uno y con ...hipotecas yo puedo encargarme de ...rabajadores artesanos, dependientes, ...as, etc., solicitan empleos. ...8 ab. ELIAS ARTAVIA.

...RICULTURA es la única salvación del ... la finca de "Orienujo", situada ... y a la orilla del Ferro...carril Pac...o, tengo magníficos terrenos ...mbrar, que alquilo muy baratos. Ade...ngo para vender los famosos pollos ...gton-Langshan", gallinas de Guinea y ... de engordo y para cría.—AURELIO ...ELL. San José, apartado 802. 5852_6 a 13 abril.

...quiera asegurar su dinero en Gua...upe se vende una casa grande, nue... contra temblores, con una manzana ...y da un frente a la Calle Real, de ...y queda a 200 varas hacia arriba de ...don Jesús Núñez. Entenderse con ...rigos en la misma casa. 5551-6 a 9 ab

...MPRA un fonógrafo "Víctor" de segunda mano. Se paga la mitad al contado ...el resto a plazos. Informes en estas ... 5566-1 a 10 ab

ENFERMEDAD del dueño se vende una ...las mejores cafeterías de San José. ...formes en esta administración. 5545-1 a 6 ab

...QUILA un local en un lugar muy céntrico en los bajos del Hotel Europa muy ...propio para oficinas, barbería, agencias ... clase de comercio. Informes en la ... Internacional. 5546-1 a 6 ab

...DO EN POAS una finca de más de 50 ...manzanas. 7 hay cultivadas de caña, 7 ...até, 3 milpear. Dos acequias y el río ...das le pasan, con caídas para instalar ...hidráulica; 29 reses, 3 bestias y yun...tes aperadas; 2 habitaciones para ...y algunas herramientas. ...10 ab ADOLFO MURILLO M.

...ERA PERDIDA. — Se dará una buena ...tificación al que presente en esta ...na una pulsera de platino con tres ...es, perdida recientemente. 5539-31 mz a 9 ab

...ENCARGO de colocar por 5 o 6 años ... 35.000 colones a tipo interés del 1 ...iento. Buena garantía, sólo primera ... Dirigirse al apartado correo No. 5540_31 mz a 8 ab

...UILAN varias casas de madera con ...as las comodidades y bien situadas. ...de 20 colones hasta 80 colones. In... SABATINO. 5542-31 a s o

...ITA por largo tiempo para un ma...io, sin hijos, una casa pequeña ...temblores cuyo alquiler no pase ...es. Dirigirse a la casilla No. 622. 5524-40 mz a 9 ab

...DE una herramienta de herrería ...tería y fontanería a precio de ...ión. Entenderse en el Turrujal con ...llos Molina. 5523-30 mz a 9 ab

...ORTE de la Aduana se alquila una ...a grande de madera propia para Es...la, con frente a la Plaza. Informará ...ITA PEREZ DE PACHECO. 5522_30 mz a 1 ab

...ITA inteligente y activa se nece... ..."El Gallito" 5533-30 mz a s o

... 8.000 colones. Se ofrece la ... situada en esta ...tel, construida contra los requi...modernos. Dirigirse al Apartado 894. 5515-28 mz a s o

...O PARA ALQUILAR varias casas de 10, ... 12.15 y 35 colones. Piezas con servicio ...rior y baño a 8, 8.40 y 15 colones. ...FERNANDEZ, 75 varas al Sur del Co... ...de Señoritas. 5516-25 mz a 8 ab

...UILAN los altos del Hotel Francés ...del Imperial y el local que ocupa ...ar. Informará ...s o BENEDICTIS Hnos.

...TAL.—Por ausentarse su due... se vende una oficina dental ...oderna, completa y con al... ...eléctricos. Diríjase a LA ... 5799-21 mz s o

ENGLISH SECTION

LA INFORMACION (Exclusive and Special cable service)

Full details of the Johnson-Willard match

AEROGRAMS.

The heavy-weight championship once against has returned to the white race Havana is the scene of much rejoicing Half way through the nigh fight fans were lining up waiting for the very first opportunity to take their seats, and at 1:45 this afternoon over 20,000 persons were present. A good percentage of the fair sex were present, including Jack Johnson's wife, who sat in a prominent place by the ring-side. Fred Mace, the well known comedian, acted as announcer, and at about 1:15 began the customary presentation. The ex-champion was the recipient of thunderous applause, but it was a mere murmor compared to the roar which rent the air on the presentation of Willard. even, but the second the negro, who with him. Jack Welch, of California, who acted as referee, gave the signal, and at 1:25 the gong sounded. The first round opened at a fair pace; both seeming intent on finishing it as soon as possible, and after some smart blows had been landed, the negro swung an upper cut but missed. The round was even, bu the second the negro, who showed his famous smile and tons of confidence, took the lead and held it up to the 16th round. The betting, which yesterday stood at 5 to 4 in favor of Willard, took a sudden change. and went from 3 to 2 to 10 to 8 with Johnson as a favorite. Jess, however, was taking things calmly and also showed plenty of confidence acting mostly on the defensive and landing several blows which told on the negro. From the 15th round Johnson began to slow down somewhat, as he plainly showed that he was getting tired and was perspiring freely. Jess was quick to take advantage he being quite fresh, and waded in as in the first round, which undoubtedly worried Johnson some; and gave the white man all the more confidence. In the 26th round Jess was the winner; Johnson being in bad shape, and although well on his guard, he was a beaten man. So much so that none knew better than himself that the end was near, for in the 26th round he signalled for his wife to leave the ring. Whether this prompted Willard or not is not the question, but the fact remains that Willard went in like a whirlwind, and after a clinch landed a hard left to the stomach and right upper-cut sent Johnson down for the count, and made Willard the new champion. Jack Johnson's wife witnessed the knock-out but remained calm. Immediately on the count of the fateful 10, a squadron of soldiers surrounded the ring. Indescribable sceness of jubillation took place, the crowd cheering for fully an hour. Both fighters showed very few injuries. The total receipts amounted to $100,000,00 Johnson receiving $32,000.00 and Willard $18,000,00. The majority of the audience were Americans, and many notables were present.

HAVANA, April 6th.—Returns of the Johnson-Willard fight:

First round: Willard.
Second round: Johnson.
Third round: Johnson.
Fourth round: Johnson.
Fifth round: Willard.
Sixth round: Even, Willard had a blue mark on his cheek.
Seventh round: Even.
Eight round: Willard.
Ninth round: Johnson.
Tenth round: Johnson. Johnson caught Willard heavily with the right to the eye. Johnson bleeding from ear.
Eleventh round: Even.
Twelfth round: Johnson.
Thirteenth round: Johnson.
Twentieth round: Willard.
Fifteenth round: Even.
Sixteenth round: Even.
Seventeenth round: Even.
Eighteenth round: Willard.
Nineteenth round: Willard.
Twentytieth round: Willard.
Twentyfirst round: Willard.
Twentysecond round: Even.
Twenty-third round: Willard.
Twentyfour round: Even. Johnson pespiring greatly; Willard much less. Both men remarkably free from injury.
Twenty-fifth round: Willard. Willard opened by landing heavily with right and left to the body. Tried to knock Johnson out.
Twenty-sixth round: Willard. Johnson left his coner very slowly, and Willard rushed on him landing two heavy blows on Johnson's chin. The negro went to the floor and took the count.

WASHINGTON, April 6th. — Reparation expected of Great Britain for interruption of American trade, says the United States, in reply to Great Britain placing a stop on commerce to Germany and any other foreign country. To admit the right of such policy would be inconsistent with a solenm obligation of this Government in the present circunstances. Indemnity has been asked of Germany in the sum of $228.000, for the destruction of the American vessel "William P. Frye".

GENEVA, April 6th.—Italy is arroused over the destruction of the Italian steamer *Luigi Parodi* from Baltimore to Geneva. Precautions are being taken for the protection of Germany in Italy. Nothing is known regarding the crew of the steamer.

NEW YORK, April 6th.—Collector of Port Malone, tonight charged that British cruisers patrolling the waters of the coast have been violating neutrality laws by coaling and taking supplies from vessels leaving New York

BOSTON, April 6th. — Werner Horn, the Prussian army officer, who attempted to blow up the International Bridge at Bansboro, was givenn hearing in the United States District Court today.

MEXICO CITY, April 6th. — Heavy fighting continues between Caranza and Villa forces near Tampico, according to reports received by the State Department.

GENEVA, April 6th. — Dispatches from Budapest say that a great battle was fought on Saturday evening in the Dukla Pass and Teries and Saros county. The fighting was most severe around Saros, where the Austro-Germans were repulsed, and the young Bavarian troops suffered heavily. The Austrians on Sunday lost 15,000 men. The battle continues and the Austro-Germans are hurrying forward with strong reinforcements.

THE HAGHE, April 6th.—The rumor that war has been declared between China and Japan has been freely circulated in Berlin, but it has been denied by both Ministers here.

WASHINGTON, April 6th. — It is expected tomorrow the internment of the *Prinz Eitel Frederick* will be officially announced and immediately afterwards naval officers will go to Newport News to suprise her disarmament.

Major General Leonard Wood, Commander of the Eastern Division of the United States Army, who is now on the Istmus, and happened to arrive shortly before the riot at Colon, has reported to Secretary of War Garrison, that the Panamanian Police are to blame for the rioting.

LONDON, April 6th.—(Official) By order of His Imperial Majesty the King, after today no more alcoholic beverages will be served in the Royal household.

PARIS, April 6th. — A dispatch from Dunkirk to the "Petit Journal" states that a German submarine is securely entangled in a net, destined expressly for that purpose and placed off Dover. The French Naval authorities expect to capture it as soon as it rises to the surface.

SAN JUAN DEL SUR, Nicaragua, April 6th.—A revolutionary movements has begun on the Pacific coast of Nicaragua, where some members of the Liberales Party have taken up arms against President Diaz.

PEDIR
en todos los Cafés
un cuarto
VICHY-ÉTAT
CÉLESTINS
VICHY ÉTAT
Mas agradable que las otras aguas gaseosas.
La Mejor para el estómago.
Manantiales del Estado Francés.

AZUCAR DE JUAN VIÑAS
PRIMERA CLASE
Segunda y Tercera
LINDO BROTHERS
SAN JOSE
2998

TUBO DE DIEZ PULGADAS de diámetro para una instalación hidráulica se compra, en cantidades de 10 a 50 metros. Informes en estas oficinas.—J. B. E.

CAL DE CONCHA DE PATARRA se vende sin competencia y a domicilio. Dirigirse por corero o telégrafo a Desamparados. 5655-9 mz a 8 ab INDALECIO FALLAS.

SE VENDE en condiciones favorables la pulpería "La Bomba", Poso de la Vaca, con billar y taquilla. Allí informarán. 5258-19 en s.o

CASAS baratas contra temblores: una frente al edificio Mauro Fernández: sala, tres dormitorios, corredor, cocina, dos patios, baño y excusado de agua, instalación eléctrica, 30 colones. Al Norte del Pelayo, sala, dos dormitorios, corredor, cocina, baño y excusado, 20 colones. 5664-10 mz s o

EL MIERCOLES pasado se quedó en un asiento del Parque Central un carriel plateado con dos llaves. Quien lo devuelva se le gratificará. 5680-6 a 13 abril

DE ABRIL en adelante podré alquilar la casa que actualmente ocupa Mr. Harrison. Es bastante cómoda, tiene buen servicio de agua, excusados inodoros y un gran solar. Precio moderado. 5732-18 mz a s o CARLOS VOLIO T.

SE ALQUILA en los altos de la casa q' perteneció a doña María Alvarado, 100 varas al Sur del Banco de Costa Rica, una pieza amplia y muy cómoda, con frente a la calle, agregada a otras tres más pequeñas con servicio interior. Es muy propia para una oficina o bufete y al mismo tiempo pueden servir de habitación los otros departamentos. Entenderse con Miguel Guardia Carazo. 5647-9 mz a 10 ab

A PAGOS MENSUALES vendemos dos automóviles, más baratos que en los Estados Unidos. Si usted tiene interés de ganar dinero en la próxima aviación y una buena garantía pase al Cometa. 5614-27 mz s o

ALQUILO una casa en Guadalupe en punto céntrico y de reciente construcción. Entenderse con doña Eraida de Chaves en el mismo lugar. 5798-25 mz a 15 ab

Minor C. Keith's great ambition

WANTS TO SEE THROUGH RAILWAY CONNECTION BETWEEN U. S. AND COSTA RICA

It is stated that one of the objects of Minor C. Keith's recent visit to Costa Rica was in connection with the amalgamation of the railroads of Panama and Guatemala, the reorganized lines to begrouped under the name of the International Railways of Central America. Close friends of Mr Keith are aware that he has one great ambition, and that is to see before he dies, a through railroad connection between Costa Rica and the United States. The railroads in the Bocas district, now comprising with branch lines, some 250 miles of track are all of a narrower gauge than the Costa Rican roads, or a connection might eventually be made between Bocas and the United States. However, in case of such a happening the gauge could be changed with comparative ease. It is stated that there are now only a few gaps to bridge in the consummation of the all rail connection, and that little by little Mr. Keith is working toward the above end. The announcement of the amalgamation looks to be a long step in this direction, of existing lines in Central America

Advices from Port Limon, Costa Rica state that within the space of another month or so, railroad construction in the Estrella Valley district will be completed, which it is said, will let out about 2,000 laborers now employed there. At the present time only a mile or so of railroad remains to be completed. This will practically connect the railroad at Sixaola on the Bocas side, and then it will be possible for bananas to be got out at Almirante for shipment. Should this be the case then the future of Limon is nothing more than an utter failure.

Ossowetz is key to the situation

SPECIAL CABLE SERVICE.

PETROGRAD.—Military experts think that Ossowetz at present affords the key to the situation along the entire front of the Germans North and south of Ossowetz and along the Augustowo and Omulew regions, respectively, the Germans are developing lively attacks with the object of preventing the Russians from surrounding Ossowetz or from occupying Szozuczyn, which is directly behind Ossowetz, as its occupation would compel them to raise the siege.

The fighting at Vakn Karask and Jednorosz indicates that the Germans have not succeeded in impeding the Russian advance in the vicinity of Omulew. The military authorities have called atention to the fact that several German corps have withdrawn westward in order to oppose the marked activities of the allies.

The Russian occupation of Domanevitze is very important for the operations in the district of the Pilica, as it commands a strategical position on the left bank of the Pilica, as well as a bridge and a junction of five roads. In the extreme north the Russians continue advancing from Tauroggen in the direction of Loughszorgen, despite the enemy. Heavy snowfall south of the Dneister has caused a temporary lull in the Russian operations against the Austrian right wing, but elsewhere on the Austrian front there is marked activity. It is reported that the effect of the fall of Przemysl has resulted in the rapid advance of the Russians toward the Carpathian passes.

NEW YORK.—Dispatches from Paris announce that while General Joffre was observing the effects of experiments with a new and very high explosive something went wrong with the explosive, which prematurely exploded and a general, who was standing very near, was killed instantly, while General Joffre was wounded in the right arm.

BERLIN, via Sayville—Except for unimportant engagements at the heights of the Meuse, southeast of Verdun and at Hartmann's Weilerkopf, which still continues, there were only artilery duels at the western front yesterday. In the eastern arena the Russian attacks east and southeast of Augustowo, near Jednorozek and northeast of Przasnysz have been repulsed.

PARIS.—(Official).—In Champagne yesterday there was a fairly lively artillery engagement in the neigborhood of Hill 126, where we repulsed three attacks. In Argonne the German attack at Fontaine Madame failed and at Eperges we repulsed three counter attacks. From the rest of the front there is nothing new to report.

VIENNA, (Official). — Our troops in the Carpathians front west of the Uszok pass repulsed a heavy Russian attack. The fighting continues in this region. Recently we captured 1,500 Russians near Wyszkow. The enemy's attacks against the positions we captured on Monday failed completely. At the remainer of this front there is nothing of importance to report. In the southern theater there have only been isolated artillery duels on the Danube and the Save during the last few days. The situation in general remains unchanged.

PETROGRAD. — (Official).— On the front toward the middle of the Niemen we continue to make progress. On the right bank of the Narew and on the left bank of the Vistula there has been no change of importance. In the Carpathians our offensive along the front in direction of Bartfeld and the Uzsok pass is developing with complete success. Our troops, although operating under extremely difficult conditions, have gained a most decisive success in the region of the Luppoff pass, where we carried by assault a very important Austrian position on the great crest of the Beskid mountains. Having forced the wood, which was a perfect entanglement of barbed wire and surrounded by several layers of trenches, our infantry pushed forward to the principal positions of the enemy, the men hauling the guns after them. After bombarding the enemy's positions from a distance of 600 paces, they crossed the deep ditches which were fortified with pallisades and carried the enemy's works, which were strongly fortified and provided with internal defenses. The Austrians made several furious counter attacks in close formation, but were dispersed and partially annihilated by our fire and bayonet charges. Toward the morning of March 24 the enemy began to retreat from certain positions and during the day we took about 100 officers, 5,600 men and also several dozens of machine guns.

LONDON. — A dispatch to the Exchange Telegraph Company from Copenhagen states: "It is reported that pastry making will be prohibited in Berlin after next Saturday under a heavy penalty.

STRIFE REPORTED AMONG HEAD OFFICERS OF THE CAMPFIRE GIRLS OF AMERICA.

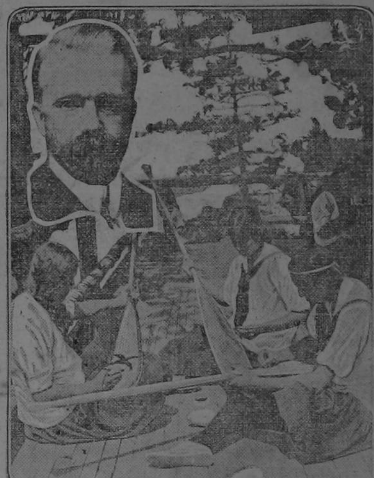

CAMP FIRE GIRLS. GIRL SCOUTS. & Dr. LUTHER H. GULICK

Reports of strife over financial affairs among the head officers of the campfire girls, the girl scouts, a national organization with local camps in various parts of the country, have led to charges and counter charges. It was asserted at the national headquarters, 461 Fiifth Avenue, that the strife in the organization was not serious enough to menace its future. The trouble, it was said, grew out of friction between Dr. Luther M. Gulick, head of the organization, and Miss Grace Parker, his former financial secretary. Dr. Thomas M. Balliet of the New York university, member of the committee appointed to investigate the finantial affairs of the association, said: "The statement that there is a serious split in the organization is uatrue. The dissatisfied faction is very small. The charge that four of the members of Dr. Gulick's family are on the payroll is false. Mrs. Gulick received a salary of $100 a month from January to October, in 1914, and for a month one of her daughters drew a salary of $75. Dr. Gulick's salary in $6,000, no more than is usually paid in similar organizations. To the reports circulated that dishonesty has been found in the management of the finances I can only say that they are untrue. The association was running unwisely into debt. As soon as Dr. Gulick discovered this he reorganized the office force, employed a business manager and economies have been instituted which have placed the association on a thoroughly sound financial basis. His policy from the beginning has been to make the organization self supporting and not permanently dependent on gifts. This policy has been criticised by some as being commercial. Our committe investigated this point with the greatest care and has given its unanimous indorsement of this policy. Our report gives much detailed information which will soon be made public. Members of the board of directors are, with a few exceptions, entirely in sympathy with the general policy of Dr. Guilck and will give him strong and hearty support. My whole feeling in regard to the matter after serving as member of the investigating committee is that the trouble is due to a few mischief makers who were moved by personal feeling. Resolutions were prepared by them and circulated among different campfires in the vicinity of New York and a few elsewhere for signatures. These were signed by many who did not understand the facts."

Este documento es propiedad de la Biblioteca Nacional "Miguel Obregón Lizano" del Sistema Nacional de Bibliotecas del Ministerio de Cultura y Juventud, Costa Rica.