Director: ANDRES BORRASE
Jefe de Redacción: RUBEN HERNANDEZ
Administrador: FERNANDO BORRASE
San José, COSTA RICA, A. C.
CENTRAL TELEFONICA: 1024 - 2287 - 4008 - 4852 - 6577

LA PRENSA LIBRE

Fundado en 1889 - Nº 17355 "el diario de la tarde" Jueves 15 de Octubre 1959

20 páginas 2 secciones

PRECIO: ₡ 0.25 ejemplar ₡ 5.00 suscrición

MIEMBRO DE LA SIP

INUNDACIONES HUBO EN PUERTO CORTES

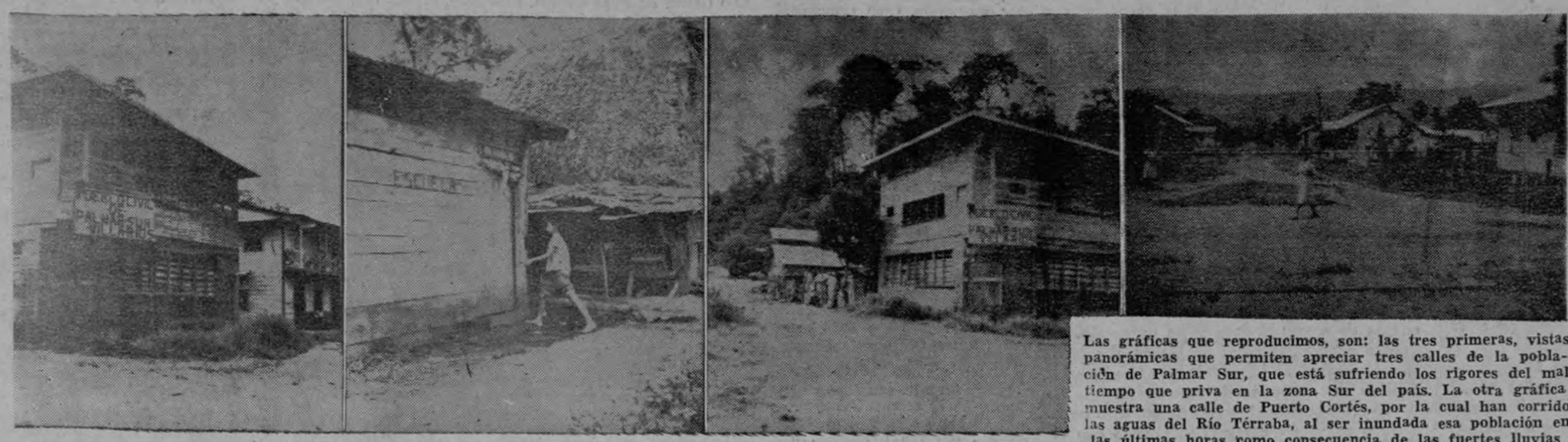

Las gráficas que reproducimos, son: las tres primeras, vistas panorámicas que permiten apreciar tres calles de la población de Palmar Sur, que está sufriendo los rigores del mal tiempo que priva en la zona Sur del país. La otra gráfica muestra una calle de Puerto Cortés, por la cual han corrido las aguas del Río Térraba, al ser inundada esa población en las últimas horas como consecuencia de las fuertes lluvias

Torrencial aguacero que se prolongó por 18 horas, hizo desbordarse el Río Térraba y su afluente, el Balzar. — Aguas corren por la población a un pie de altura. —

•

Noticias que recogiéramos esta mañana, nos permiten informar que Puerto Cortés está totalmente inundado. Las referencias obtenidas, nos permiten ofrecer la siguiente información:

TERRIBLE Y PROLONGADO AGUACERO

Ayer, a las 13 horas, se ini-

Pasa a la Pág. ONCE

Ministerio de Industrias en la Asamblea

Está listo el proyecto y se envía en la semana entrante con estudio del presupuesto.—

•

Correspondió a LA PRENSA LIBRE llevar a conocimiento de sus lectores el anuncio hecho por el señor Presidente de la República de que el Poder Ejecutivo se dispone a crear un nuevo Ministerio, el de Industrias, separándolo del de Agricultura

Según supimos, en la sesión de ayer del Consejo de Gobierno se acordó la creación del nuevo Ministerio, y el Titular de Agricultura e Industrias Lic. don Jorge Borbón Castro impartió instrucciones esta mañana para que se rea-

Pasa a la Pág. ONCE

En Bolivia alertaron las fuerzas

ROJOS IBAN A DAR UN GOLPE

Se dice que el móvil principal debe haber sido el conflicto de poderes planteado la semana pasada. —

LA PAZ, 15 — (UPI) — "Presencia" informa hoy que el movimiento nacionalista revolucionario (MNR), el partido del gobierno, alertó a sus fuerzas ante el anuncio de un golpe subversivo que habrían intentado elementos del partido comunista.

El asunto principal debe haber sido el conflicto de poderes

Pasa a la Pág. ONCE

TREMENDA BUROCRACIA EN CONSEJO DE LA DEFENSA SOCIAL, OBSERVAN

El Consejo distrae en capítulos de sueldos, dietas, equipos y ampliación de oficinas, el 50 por ciento del presupuesto.—

• • •

Para examinar y discutir renglones del presupuesto de 1960 para el Consejo Superior de Defensa Social, se reunieron esta mañana en la Asamblea diputados de la Comisión de Presupuesto, con directivos y funcionarios del citado Consejo.

Alrededor de este asunto existen aspectos que han resultado un problema para los diputados miembros de la Comisión de Presupuesto de la Asamblea. Según dicen se han dado cuenta, primero, que con relación al presupuesto vigente, el presupuesto del Consejo de Defensa Social para 1960 se aumenta en dos millones. También se han dado cuenta que la mayor parte de ese presupuesto se propone distraerlo en gastos burocráticos, marginándose en esta forma los programas esenciales encomendados al Consejo.

Por ejemplo, de los cinco millones y medio que figuran de presupuesto del Consejo para 1960, más del cincuenta por ciento de esos recursos —tal

Pasa a la Pág. ONCE

Con el doctor Manuel E. Guerra y otros representantes del Consejo Superior de Defensa Social, los diputados de la Comisión de Presupuesto discuten capítulos de presupuesto que se consideran inaceptables, pues el Consejo parece marginar la misión esencial que le está encomendada por aumentar y fomentar la burocracia de su propia organización, según afirmaron

Honduras opuso veto a Secretario Adjunto

DIFICIL QUE SE REUNAN LOS PRESIDENTES ISTMICOS

Durante la segunda reunión de Cancilleres en el Casino Militar de Managua, habían llegado a un acuerdo Costa Rica y Guatemala.— Exactas declaraciones de Unda Murillo.

•

Nuestro enviado especial a la fracasada conferencia de Cancilleres Centroamericanos celebrada en Managua, José A. Zavaleta, nos reportó al medio día por servicio radiotelefónico que en los círculos del cónclave se considera de muy difícil realización el último esfuerzo que se intenta,

Pasa a la Pág. CUATRO

Metodología para el hogar

Tuvo éxito el evento!

Es parte del plan de perfeccionamiento del Profesorado. —

•

Profesoras y maestras de diferentes colegios y escuelas del país participan en un Curso de Metodología de la Educación para el Hogar, bajo la dirección de la Prof. Lía Gó-

Pasa a la Pág. NUEVE

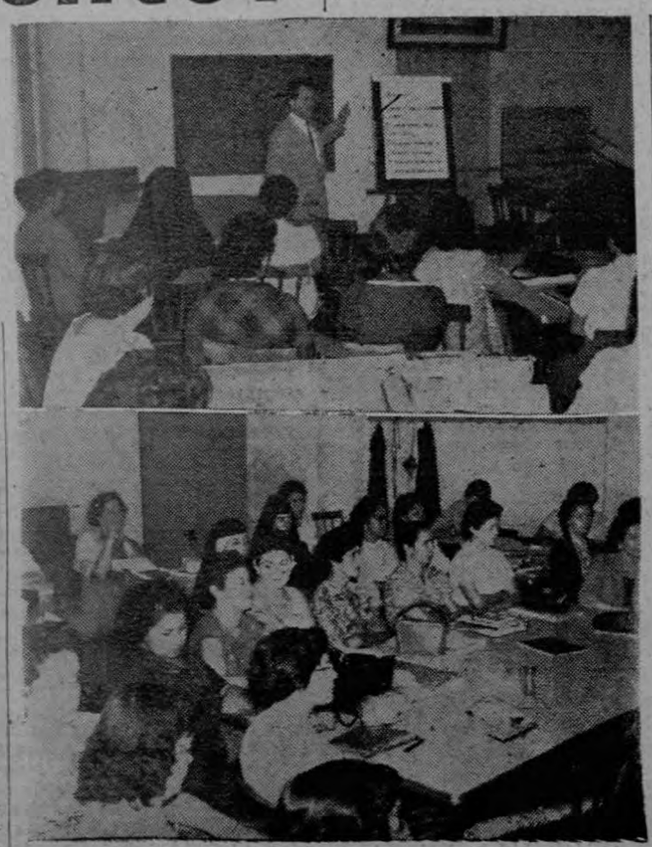

Las gráficas explican: momento en que el Profesor Oscar Castro Vega explica a las alumnas una lección. Abajo: el grupo de alumnas escucha las frases del Profesor. Mírense entre ellas a dos Religiosas

Difícil situación fiscal verán en el Banco

Conocerá proyecto el Central

Pago cumplido de planillas, pensiones, alquileres y otros podrá hacerse por lo que falta de este año, si los proyectos son aprobados.—

•

En sesión que esta tarde celebrará la Junta Directiva del Banco Central, conocerá los proyectos de ley que ha venido preparando el Ministro de Economía y Hacienda Ingeniero Hernández Volio, para solucionar la difícil situación fiscal que se produjo este año con motivo de la sensible disminución en las rentas de la Compañía Bananera de Costa Rica.

Pasa a la Pág. ONCE

33 Diputados con el Trezavo

APOYARAN RESELLO

Monge Alvarez y Villalobos Arce nos informaron que de un momento a otro se ocupará la Asamblea de este negocio.—

• • •

Se está esperando, por parte de algunas fracciones parlamentarias, que pase en primer debate el Plan de Fomento Económico para pedir alteración de la Orden del Día y dispensa de trámites al veto que interpuso el Presidente Echandi sobre la ley de agui-

Pasa a la Pág. ONCE

ELIMINAR TUGURIO POR MEDIO DE INVU

Se propone el diputado Oduber reformar la Ley Orgánica del Instituto, de manera que el 75 por ciento de sus fondos se destinen a este fin.—

• • •

El diputado Oduber Quirós se propone plantear una modificación de la Ley Orgánica del INVU, de manera que el 75% de los fondos que utiliza el Instituto para programas de vivienda, se destinen a erradicar el tugurio.

En ese sentido desea adicionar el diputado Oduber el proyecto de los diputados Carro Zúñiga y Volio Jiménez para erradicación de tugurios.

La Comisión de Trabajo y Previsión Social de la Asamblea Legislativa, cuyo presidente es el mismo señor Oduber, ya consultó a la Directiva del INVU la reforma que se in-

Pasa a la Pág. ONCE

DERECHOS LABORALES DE EMPLEADOS DE STICA ASUMIRALOS EL ESTADO

Una suma congelada para este fin se tiene sin prestar ningún servicio. —

• • •

El Estado asumiría los derechos laborales del personal de Stica, de acuerdo con un proyecto de ley enviado a la Asamblea por el Ministerio de Economía y Hacienda. Dicho proyecto de ley, dice así:

Señores
Secretarios Asamblea Legislativa.
S. D.
Señores Secretarios:
Mediante la Ley Nº 1270 de

Pasa a la Pág. NUEVE

Este documento es propiedad de la Biblioteca Nacional "Miguel Obregón Lizano" del Sistema Nacional de Bibliotecas del Ministerio de Cultura y Juventud, Costa Rica.

Hechos y Comentarios del Día

★ ★ ★ ★ ★ ★ ★ ★ ★

TEMAS DEL MOMENTO

PLANEANDO SEGURO DE COSECHAS

En cumplimiento de sus programas de trabajo y de servicio al país, el Instituto Nacional de Seguros viene realizando, desde hace algún tiempo, los estudios pertinentes para establecer el Seguro de Cosechas.

No cabe duda que se trata de un riesgo de gran importancia. De un capítulo que en la economía nacional realizará su mejor suceso.

La institución, con el fin de estar bien informada acerca de las condiciones en que debe operar en esta cobertura, ha recurrido a todos los medios informativos.

Ha estimado conveniente asesorarse de técnicos de administración. Al efecto, logró la venida del Dr. Jorge Kibédi, de las Naciones Unidas.

Este experto en cuestiones de tal naturaleza ha tenido a la mano, los estudios hasta ahora realizados por el señor Tulio Ramírez, costarricense, Jefe del Departamento de Organización y Métodos del Instituto y que se ha ocupado intensamente del plan para este seguro de cosechas.

Al respecto, parece que las informaciones ofrecidas por el señor Ramírez y sus colaboradores en esta sección de trabajo del Instituto ha merecido el más cálido aplauso y reconocimiento del Dr. Kibédi.

Los estudios concluídos por el señor Ramírez tienen, desde luego, un enorme valor. La Directiva del Instituto los ha conocido en diferentes ocasiones y los ha so pesado en la forma que corresponde. No obstante, se estima que no se ha llegado totalmente al punto esencial que permita asumir de inmediato el riesgo que el negocio significa.

Entre tanto, de los estudios realizados y tratado el problema con verdadero sentido de responsabilidad y de patriotismo, lógicamente se logrará el cometido que se busca.

El seguro de cosechas de nuestro agricultor es parte esencial de la forma en que aquí se opera en materia agrícola. Otros países tienen medios económicos bastantes para subvencionar al agricultor cuando los precios son más bajos que el costo de esa producción.

Existen otros medios para salvar a la agricultura y para mantenerla en un pie de amplio progreso. En Costa Rica no podemos pensar en ese sistema.

Tampoco en el de que el Estado asume, como en el programa ruso, el control absoluto de la produción agrícola y establece limitaciones, cuando es necesario, al cultivo. Dentro de esos sistemas es correcto. Dentro del nuestro, que es de entera libertad y de promoción de riqueza privada, lo único posible es el seguro de las cosechas en la medida que es recomendable a una institución de seguros.

En cierto modo el seguro de cosechas pasa a ser a cargo del Estado, desde luego que el asegurador es una institución de éste. Pero con esfera de acción propia, que ejerce su trabajo independientemente de las políticas estatales y mucho más, de las gubernativas.

Así las cosas, debemos esperar lo mejor de este plan de seguro de cosechas que es ahora objeto de amplísimo estudio y de consulta, como se ha dicho, con técnicos de las Naciones Unidas.

Dejamos constancia, naturalmente, de nuestro apoyo a la iniciativa, una vez más, puesto que al nacer la idea en una excitativa que se conoció y votó en la Asamblea Legislativa de 1953, cuando era Presidente don Otilio Ulate, también nos pronunciamos en favor de ella.

Nos resta consignar nuestra felicitación al Instituto Nacional de Seguros por haber recogido aquella iniciativa, estudiarla, empezar a darle cuerpo y finalmente llegar al punto en que ahora se halla un programa de tanto valor para la economía nacional.

● ● ● ● ● ● ● ● ●

Del Profesor López de Mesa

PENALOGIA IMPRUDENTE

Ello ocurrió en 1917. Estudiaba criminología, con penología e instituciones penales, por supuesto, a fin de prepararme un poco siquiera para el ejercicio de mi profesión siquiátrica, entonces apenas incipiente en Colombia. Y como iba avanzando en mis lecturas más y más estupefacto me sentía ante la revelación incontrovertible de que durante los diez mil años que posiblemente median entre el comienzo de la civilización y 1764, la humanidad hubiese sido insensata al más alto grado y superlativamente cruel en negocio tan grave para su espíritu como lo es el conocimiento y tratamiento del desorden convivencial que crímenes, delitos, faltas y culpas producen en las comunidades y naciones: pena de muerte a todo, mutilaciones de toda índole invalidante o afrentosa, deshonra pública irremesible, confiscación de todos los bienes poseídos y recursos recuperantes además; hambre y sed, mugre y harapos; oscuridad y estrechez de habitación; grillos, cadenas, torniquetes y pesos enormes; silencio enloquecedor, en fin, e insultos... Trabajo agobiante, galeras, azotes, diabólicas torturas, hoguera, crucifixión, lapidación, descuartizamiento. Los mismos nombres de la reclusión lo descubren semánticamente: nuestro calabozo es "caligoso": oscuro, de "caligo", oscuridad o niebla, sánscrito "kala": idem; el francés "cachot", ya se le tome por el latín "coactus" o del celta "coacha", es escondrijo, estrecho o empujado, apretado, latín "cogo"; el inglés "jail" o "gaol", es el francés geole, antes "gaiole" o "jaiole", jaula español, "gabbiula" en italiano, del latín "caveola", de "cavea", de "cavus", hueco, como el griego "koilos", lo que corresponde al hecho tradicional, pues los antiguos hebreos metían a sus delincuentes en cisternas vacías, y los siracusanos en "latomías" o canteras cerradas. El nombre de cárcel se dio a un local estrecho —"carcer" en latín y "kárkaron" en griego, que no fue prisión sino lugar de custodia, y aún así molestamente incómodo; prisión y presidio nos vienen de diverso origen, que pues el primero se realaciona con aprehender, de "prehensio-onis", relacionado con precio o "pretium" y el sánscrito "prati": lo que se da en retorno, mientras que el segundo emana de "praeses", que emparienta con presidir y son, en tanto, desviaciones semasiológicas, con adecuación a nuevo uso. En la voz penitenciaría si persiste su filiación exacta de "poena", "poinee" castigo y venganza a la vez, sánscrito "cayate": él se venga, índice irrecusable de la actitud psicológica del antiguo derecho penal.

Pues bien, todas estas durezas de corazón y estulticias ideológicas imperaron hasta el gran movimiento de filantropía y razonamiento que estalló en la segunda mitad del siglo XVIII, aun para niños, conforme descubrióse en La Petite Roquette, una de tantas prisiones inverosímiles hoy día, entonces comunes. Conmoción humanitaria de doble rumbo, el conceptual que inició el ilustre milanés César Bonesana, marqués de Mecaria, en 1764, y estimuló la mente de grandes pensadores, como Volaire, Montesquieu, Bentham, Tocqueville, el mismo Napoleón Bonaparte, con Rousseau, naturalmente y, del otro lado, la obra de reformación práctica que emprendieron gentil y victoriosamente espíritus apostólicos de la alcurnia moral de John Howard, Elizabeth Fry, Federico Augusto Demetz, Manuel Montesinos, Thomas Mott Osborne, etc., y que condujo a la supresión de torturas, amontonamientos indiscriminados, insalubres condiciones, hambre, enfermedad e injusticias. Por todas partes surgieron casas de corrección mejor acondicionadas: Francia, Italia, Bélgica, Holanda, Inglaterra, Estados Unidos... como las de Filadelfia, Gante, Borstal, Roma, Cam Hill, Elmira.

Luego, dos siglos de teorización especulativa y ensayos, poco afortunados también. A la relación torpemente absoluta de maldad-castigo, sucedieron los estudios de causalidad múltiple, social, familiar, individual, accidental, patológica, que condujeron a las exageraciones de Lombroso, pero a las pesquisas de Goring, Bonger, Healy, etc., a la individuación de la pena de Saleilles, y muchas orientaciones útiles de Carrara, Ferri, Tarde, Garófalo y un centenar de criminalistas o jurisconsultos en abstracto, de varios países, como lo denuncia el caso de la Unión Internacional (Internationale Kriminalistiche Vereinigung) de von Liszt, en 1889. Asimismo, las múltiples tentativas de tratamien to penal, reeducativo o de enmienda, que veintitrés centurias antes indicó la mente prodigiosa de Platón en su proyecto de "sofronisterio" (para tornar amable "soophroon" al delincuente), mediante el sistema celular mitigado o absoluto, que William Penn adoptó; el panóptico de Jeremías Bentham, que tan ruidosamente llegó a Colombia; la deportación colonizadora de Inglaterra —Australia o aislante, de Francia— Nueva Caledonia, por ejemplo; de trabajo en obras públicas, muy difícil de mantener en orden, o en talleres internos de varia índole y varia estructura comercial; con educación común y técnica, religiosa y cívica; o la sentencia diferida, la libertad condicionada y libertad en custodia; las reparaciones pecunarias y multas fiscales, en fin, para ciertos delitos o meros desórdenes, todos los cuales tratamientos adolecen de fallas insolubles, algunos ya abandonados definitivamente.

—Continuará

● ● ● ● ● ● ● ● ●

BIBLIOTECA NACIONAL

Ortega, una reforma de la filosofía, Paulino Garagorri.

Introducción al psicoanálisis para educadores, Anna Freud.

Challenge in eastern Europe, C. E. Black.

Enciclopedia canina, G. M. Villenave.

Miguel Angel, escultor, pintor y arquitecto, Miguel Angel.

Historia de la música, Kurt Pahlen.

Appleton correspondencia comercial en español e inglés, Venancio Pérez.

Historiadores de los siglos XVI y XVII, Samuel Gili Gaya.

Chocano al rojo, Luis Berninsone.

El pobre de ASIS, Nikos Kazantzaki.

CRISIS EN EDUCACION

XXXVIII

Vivir humanamente. Seamos fraternales. Amemos al prójimo. Digamos siempre la verdad, nunca mintamos. Que fácil, y que "suculento" es decirlo. Hagámoslo. Cual principia. El cascabel al gato... y somos los ratoncitos. La pasión es el gato, más que un gato, un tigre. Ya veremos más adelante algo de claridad. Ahora deseo comentar una frase de un profesor muy distinguido, sincero en su pensamiento, de gran esfuerzo y prestigio, me decía en carta: "Lo que falta es dirección, guía, estímulo. Es decir ideales en la cumbre".

Y lo dijo todo: Faltan ideales en la cumbre, la cumbre del hombre es su cabeza, su cerebro. Faltan ideales, simplemente, tristemente. Sobra vanidad, títulos, pretensiones, pre sunciones, estupidez. Todo eso son plumas del mismo pavoreal.

Quién levanta, con fuerza de "látigo en el Templo", el espíritu de los maestros que dormidos... enseñan a sumar... a restar... a ...quién?

Salte uno solo, por Dios, y diga yo. Ese debe asumir el primer puesto y principiar a hablar indicando la ruta, y practicarla.

En Costa Rica hub uno: Omar. Vivía sus ideales y no necesitaba predicarlos: tras él íbamos todos, dócilmente, alegremente, casi santamente. Des apareció él y ya nadie fue el iluminado que levantara su antorcha. Por eso es que lo llamamos siempre. Sabía mucha ciencia Omar Dengo? No lo sé, pero si sé que sabía la más pura y limpia de ellas, la que no va a Universidades, ni tiene títulos ni necesita doctorados: la de ser hombre puro. Qué falta ha hecho ese maestro!

Pero no podemos creer que Dios haya sembrado una planta y luego destruya la especie. No es así. Mi fe, fe de carbonero, de hombre viejo, reside en la seguridad de que hay un Omar, o muchos, entre los jóvenes limpios de mi patria y que hoy o mañana, saldrá a encauzar las aguas desbordadas y a darle a Costa Rica ,excelso timonel, la ruta verdadera.

Si no tuviera esa fe, para q' escribir tanta cosa; disparates me parecen a ratos. Antes de continuar yo necesito llevar a la conciencia de mis compatriotas esa seguridad: seamos mineros, movamos la gleba... allí debe estar el diamante. El orientador, el Omar de estas generaciones sin oriente, sin paz y sin una finalidad excelsa de vida.

Omar Dengo vive en muchos corazones; mueve aun muchos pensamientos, eso lo sé. Falta la oportunidad, falta que la sociedad entera lo busque y lo llame. Debe ser joven y fuerte, puro y sano, y si fuera posible, hermoso, bello. Ese sería el Pastor que asuma la responsabilidad, reúna el rebaño y oriente a todos los maestros de Costa Rica. Si ellos se iluminan, el país entero arderá de entusiasmo creador. Faltan ideales en la altura, falta luz... y por eso hay tinieblas.

Juan J. Carazo

● ● ●

PUBLICACIONES EN LA ASAMBLEA LEGISLATIVA

COSTA RICA: Brecha; Aros; Revista de Agricultura; El Agricultor Costarricense; Combate; El Sol, etc.

ALEMANIA: The Magazine of Germany.

BRASIL: Módulo; Política Internacional; Síntese (Política, Económica, Social); Revista do Libro.

COLOMBIA: Universidad de Antioquía; Lara.

CHECOESLOVAQUIA: Che coeslovaquia de Hoy.

FRANCIA: Bulletin Critique du Livre Francais; Informations Scientifiques Francaises; Occident.

GUATEMALA: Universidad de San Carlos; Revista del Ministerio de Trabajo y Bienestar Social.

INGLATERRA: Spectator.
ITALIA: Hoy en Italia; Libros y Revistas de Italia.

MEXICO: Nóema.

AGUA, POR DIOS, AGUA!

Por CIPRIANO GUELL P.

Tal era el grito que se oía por todas partes; pero como El es justo y magnánimo, el agua cayó! Pero, permítanme que vaya con orden en lo que narraré, ya que estoy empezando por el final.

Mi hijo César, desde hacía muchos días, deseaba que le acompañara a ver un arrozal en que se había metido con su hijo Oscar, en Paso Hondo, Bebedero, región de Cañas en el Guanacaste. Me sonó el asunto, tanto para volver por aquellos lares que mucho conocí años hace, como también para darme cuenta de lo que es un arrozal. Como iba para "Mi Sanatorio" para estar unos días, quedamos convenidos que pasarían por mí: siempre andan juntos, padre e hijo. Tal cual se planeó se llevó a cabo. Por supuesto que anduvimos por lo que se llama carretera y que, de San Josecito de Alajuela, salvando la recta de El Cacao, no es otra cosa que una sucesión de curvas y más curvas entrelazadas entre sí por sus respectivos apéndecis, hasta llegar a San Ramón. ¡Dios Santo, qué modo de dar vueltas y más vueltas!, casi queda uno mareado. Ya de San Ramón en adelante el asunto cambia: no es que no existan curvas y más curvas, sino que esas tienen más visibilidad.

No fuimos directamente a Cañas, sino que mis familiares teniendo algo que hacer en Barranca, para allá nos dirigimos, lo cual tuvo la ventaja de que conociéramos la Destazadora que una Compañía norteamericana tiene instalada. En ella se nos dieron importantes datos de la actividad que se lleva a cabo. Actualmente están destazando doscientos novillos diarios: entra uno de eso semovientes por sus propios pies y, a los cinco minutos, está destazado en la refrigeradora! Esta Empresa da trabajo a unos ciento ochenta hombres .Pudimos darnos cuenta de todo el proceso; así mismo de las refrigeradoras y congeladoras, saliendo de ellas de prisa y corriendo por el frío, que para mí, no era muy agradable. Todo se aprovecha, lo mismo en el país que en exportación, embarcándose quinientas toneladas de carne de primera clase quincenalmente, para EE.UU. La sangre se convierte en abono; los huesos, molidos, en alimento concentrado para animales. Se envía carne a esta capital para los principales hoteles; también se vende en Puntarenas y a las personas que llegan directamente a hacer sus compras en la misma Empresa. En fin, nos dimos cuenta de esa industria que, no hay duda, es orgullo para el país. Actualmente destaza ganado importado de Nicaragua y también de Honduras, pero se espera que, en no lejano día, puedan consumir ganado nacional. Ojalá. Que la carne es de primera, damos fe: mis familiares compraron un lomito que en Paso Hondo nos deleitó.

Despachado el asunto que nos llevó a Barranca, seguimos viaje. Después de algunos kilómetros recorridos, las curvas desaparecieron y entramos en rectas larguísimas, tan largas que ya echábamos de menos las curvas: nada, que uno nunca está contento con lo que tiene. De pronto empezaron a aparecer arrozales, lo que dio pie a mi gente para analizar la condición en que se encontraban; y apareció el tema de la lluvia: que cuántos días hacía que no caía gota, que si el día anterior habría caído siquiera un poco de agua en Paso Hondo; que si el arroz estaba "charraspeado", que si estaba limpio o enyerbado; al encontrar algún charquito, se hacían cálculos sobre cuántos días haría que se había producido. Noté por sus semblantes que no estaban satisfechos; y entonces César preguntó cuánto tiempo hacía que en Paso Hondo no llovía: se le contestó que unos quince días! El comentario a "sotto vocce" fue "¡Qué vaina"! Y en ese tenor llegamos a Cañas. Como en Barranca tuvimos noticias que en el día anterior había llovido gran aguacero, mis hijos abrigaban la esperanza que lo mismo hubiese sucedido en Cañas y en Paso Hondo. Resultó que en aquella población sí había llovido, pero habían dudas respecto al segundo lugar, y ellas no se aclararon en Cañas: hubo quien aseguró que había caído agua a torrentes: cambio de semblante de mis familiares, pero, al dicho de otro interpelado, que manifestó no tener noticias directas, nuevamente la tristeza se apoderó de ellos. Almorzamos y seguimos viaje a Paso Hondo: Desafortunadamente NO HABIA CAIDO NI GOTA DE AGUA!, confirmándose el dicho de Oscar y que de ello hacía más de quince días! No volví a ver el semblante de mis hijos: me los imaginaba, como también imaginé la angustia de los dos al pensar en el gran trabajo llevado a cabo en unas ciento veinte manzanas de terreno y en las cabriolas económicas hechas para financiar aquél en todo sentido: equipo y planillas! Qué ha de saberse que hubo necesidad de desmontar todo el terreno, ararlo, rastrillarlo, emparejarlo, sembrar, fumigar, desyerbar... Hubo semanas que tres tractores estuvieron trabajando las veinticuatro horas del día, haciendo tres turnos la gente que los manejaba, Oscar inclusive.

Hallé Paso Hondo completamente cambiado. Cuando hace muchos años lo conocí todo eran potreros. Del frente de la casa, —que aún es la misma—, arrancaba una calle que conducía al camino de Cañas; esa calle estaba sombreada por dos ringleras de frondosos mangos que daban fruta muy sabrosa: de todo ello no queda nada, y en todos los arrozales y algodonales que hay sembrados hoy en día, no se ve ni un solo árbol! Toda esa conversión se ha podido llevar a cabo por medio de la mecanización de la agricultura. Se calcula que por esa región de Paso Hondo, hay más de quinientas manzanas de arroz sembradas, amén de las de algodón.

Deseando dar ánimo a mi hijo, y viendo una nubazón que partía del cerro de Miravalles, le dije que en ese día posiblemente llovería. "Dios te oiga, Papá", me contestó. Y Dios me oyó cayendo un aguacero, no muy fuerte, durante media hora: no fue mucho, pero, por lo menos humedeció la tierra y alguito aprovechó el arrozal. Hubo cambio en los semblantes. Al poco rato de haber cesado la lluvia, mi hijo se fue a ver cuánto había penetrado la humedad en la tierra: no era mucha, pero, valía más eso que nada. Y a esperar el día siguiente para ver qué pasaría. SUCEDIO EL MILAGRO: CAYO TAMAÑO AGUACERO por más de una hora y después siguió lloviendo en forma decente hasta las diez de la noche: había empezado antes de las tres de la tarde. Cuando estaba el aguacero en toda su potencia, quien había arrendado el terreno a mis familiares, se me acercó preguntándome: "Don Cipriano, ¿usted cree que está lloviendo?" La pregunta era capciosa, mas, no había que hacer caso de ella sino contemplar el semblante tan risueño con qué fue hecha: la "contentera" le bailaba en todo el cuerpo, porque él también tenía su arrozal propio.

La comida de ese día fue muy placentera y como para celebrar la buena nueva del agua, incluso se nos sirvió un guisado de carne de venado que estaba estupendo. Las conversaciones, aun siempre sobre el arrozal, fueron muy diferentes en esa noche y al día siguiente. Todos, patronos y trabajadores, conocidos y desconocidos, toda la gente hablaba con semblante muy risueño del agua que Dios envió. Y en esos momentos todos entendían de meteorología, todos sabían interpretar las pintas de la luna: que si traía tanta agua, que si los aguaceros iban a ser a diario, que si se producirían una vez a la semana con la misma fuerza y que la lluvia terminaría en la semana primera de noviembre. Se llegó a más: se llegó a calcular los sacos que por manzana se cosecharían! Y esas conversaciones y esas "contenteras", no solo en Paso Hondo sino también en Cañas y las personas con quienes se conversó en la carretera. ¡Oh poder de un gran aguacero bienhechor! Ojalá que la lluvia haya seguido cayendo, que todo eso sucedió a fines del mes pasado de setiembre.

Es la vida de los agricultores, llena de congojas, estar atento a las plagas y contratiempos que envía la naturaleza. En esos días capté con toda intensidad los temores de mis hijos sobre el resultado de su afán: emprendieron algo fuera de sus actividades corrientes, por cuanto son inquietos para procurar "el real para sus casas", y se me metieron en una en que las inquietudes y congojas que se pasan son muy grandes; porque, ¿quién puede calcular lo que la naturaleza tiene reservado en tal o cual temporada? De ahí que eleven su mirada al cielo y que sus labios musitén una oración!

Y, a todo eso cuando las señoras van a la compra, siempre dicen "QUE CARO ESTA EL ARROZ". También yo lo he dicho, sin embargo he conocido que en ese costo no se toma en cuenta el monto que representan las congojas ni los sustos que se llevan quienes hacen producir la tierra!

Los matutinos dijeron

Diario de C. Rica

Información:

"Le ruego indicarme de manera terminante, si el cargo me cubre, si he hecho algún negocio ilícito. Para facilitarle su labor de pesquisa, he autorizado a todos los bancos para que permitan a don Mario Echandi investigar en la forma que mejor le parezca": dice don Francisco Orlich al Presidente Echandi.

●

14.000 quintales de papas para la exportación. Con ese propósito el Consejo Nacional de Producción adquirió los excedentes en el mercado interno. No solo se cultiva una nueva fuente de ingresos sino que se protege a lo sagricultores, asegurándoles precios estables.

Editorial:

Los pagos internacionales y la política monetaria: "La esencia de la convertibilidad reside en que el poseedor de determinada moneda la puede gastar donde quiera y con cualquier objeto que él considere económicamente ventajoso. El multilateralismo de pagos, o convertibilidad, es mucho más benéfico para cualquier país q' el bilateralismo, o inconvertibilidad".

★

La Nación

Información:

Plan de emergencia para afrontar y solucionar el problema fiscal. Durante largo tiempo fue discutido ayer entre el Presidente Echandi y el Presidente del Banco Central, don Manuel Jiménez de la Guardia. El Consejo de Gobierno convino que los proyectos que se están elaborando queden en manos exclusivamente del Presidente, del Ministro Hernández Volio y de los banqueros.

●

Seguro para el café en bodega. El INS presentó un nuevo plan de pólizas contra incendio y otros riesgos a la Cámara de Cafetaleros. Esta entidad viene gestionando la modificación del sistema. A la Cámara choca que se cobren primas sobre un valor que puede ser superior al que se obligue a indemnizar en caso de siniestro.

Editorial:

Disolución de la ODECA: "Si la ODECA, tal como lo querían algunos personeros del gobierno de Guatemala pereció ayer en Managua, como consecuencia del fracaso de la Conferencia de Cancilleres, la verdad es que los costarricenses no podemos sentirlo. Porque de una organización de esas características no nos sentimos parte".

★

La República

Información:

Jamás aceptaremos la Unión Centroamericana. Estudiantes de la Facultad de Derecho manifestaron violenta inconformidad con el movimiento q' tiende a unir a los Estados centroamericanos. "No la aceptaremos jamás, mientras prevalezca el sistema actual imperante de ruina y desprecio hacia la dignidad humana".

●

Destrozado un avión en Piedras Blancas. Milagrosamente escapó con vida el piloto Capitán José A. Campos. El aparato se "tragó" la pista en el aterrizaje, se estrelló y volcó en el fondo del campo. Se atribuye el accidente a falla mecánica al no responder los frenos.

Editorial:

Lo correcto: "La denuncia vaga y genérica que formuló el señor Echandi en su discurso, es inaceptable para la opinión pública. Nadie podría nunca esclarecer cargos si no se conocen los nombres de las personas acusadas y los hechos por los cuales se les acusa, con citas claras y concretas. En otra forma, el asunto quedaría convertido en una charlatanería indigna".

Este documento es propiedad de la Biblioteca Nacional "Miguel Obregón Lizano" del Sistema Nacional de Bibliotecas del Ministerio de Cultura y Juventud, Costa Rica.

756.000 hectáreas para nuevas colonias agrícolas

Un total de 756.500 hectáreas para el establecimiento de nuevas colonias agrícolas en el país se ha escogido en distintas zonas del país. La escogencia ha sido hecha siguiendo el asesoramiento de los técnicos de International Development Service señores Wiltbank y Hayes han venido prestando al Ministerio de Agricultura e Industrias, cuyo Titular, Lic. don Jorge Borbón Castro, está vivamente interesado en la creación de esos nuevos grupos colónicos.

Las áreas que han sido determinadas para el establecimiento de nuevas colonias agrícolas son las siguientes: en San Juanillo de Puntarenas, 15.000 hectáreas; en Tenorio de Guanacaste, 15.000 hectáreas; en Upala de Alajuela 193.200 hectáreas. en Buenos Aires de Puntarenas 248.500 hectáreas y en la Península de Osa, 115.000 hectáreas.

Tanto los técnicos norteamericanos citados como los del Ministerio de Agricultura e Industrias han recomendado también realizar estudios para el establecimiento de nuevas colonias agrícolas en las zonas de Sarapiquí de la provincia de Heredia; Moravia y Chirripó de la provincia de Cartago y el valle de El General de la provincia de San José.

MODIFICADO EL TRATADO DE LIBRE COMERCIO ENTRE LOS DOS PAISES

Por medio de un Decreto del Poder Ejecutivo se pondrán en vigencia las modificaciones que en diciembre del año anterior le fueron introducidas al Tratado de Libre Comercio entre Costa Rica y Guatemala, modificaciones que dieron origen a la inclusión de varios productos en las listas de los que pueden ser objeto de libre intercambio.

Los dos países acordaron en aquella oportunidad fijar cuotas recíprocas para el intercambio cada año de 180.000 litros de cerveza, 10.000 llantas y 120.000 pares de medias nylon.

Como Costa Rica no produce llantas, podrán venir aquí dentro de poco llantas guatemaltecas, de acuerdo con la modificación del tratado.

MARIN CAÑAS SE INCORPORA HOY EN LA ACADEMIA

Hemos recibido la invitación que mucho agradecemos y que dice así: La Academia Costarricense de la Lengua, correspondiente a la Real Academia Española, tiene mucho gusto en invitar a Ud. a una sesión pública que se celebrará el día 15 de octubre corriente a las ocho y media de la noche, en el local del Instituto Costarricense de Cultura Hispánica, donde el nuevo Académico D. José Marín Cañas leerá su discurso de incorporación. El Secretario.

DESDE LA BARRA DE PRENSA

Por qué...

en informaciones de prensa se insiste día a día en decir que la casi única causa del desbarajuste fiscal se origina en las pensiones, sin ninguna consideración para aquellos servidores que durante años y años trabajaron con toda lealtad para el Gobierno y que hasta la fecha solo reciben una pensión raquítica y ahora se van a ver por fin con un merecido reajuste?

SERA QUE... por unos cuantos que reciben pensiones elevadas todos tengamos que pagar esas críticas injustas?

SERA QUE... nadie se ha dado cuenta de los nuevos puestos y Embajadas que se han creado sin ningún objeto y que cuestan muchos miles de colones al Fisco?

SERA QUE... como siempre la cuerda se revienta por lo más delgado? PENSIONADO.

TIENEN LA PALABRA los críticos de las pensiones.

En la sesión parlamentaria de ayer se pidió dispensa de trámites para un proyecto que autoriza a la Municipalidad de Alajuela, para efectuar un traspaso de terreno al Consejo Nacional de Producción, para la construcción del Matadero de Montecillos.

La dispensa se aprobó. También se aprobó ayer mismo en trámite de primer debate.

INTERAMERICANA

También se aprobó la dispensa de trámites y se aceptó en trámite de primer debate, el proyecto del Poder Ejecutivo que modifica el convenio existente entre el Gobierno de Costa Rica y el Bureau of Public Roads, sobre la construcción de la Carretera Interamericana.

En virtud de esta modificación Costa Rica prácticamente tendrá a su cargo la administración de los trabajos mientras el Gobierno de los Estados Unidos se concretará a labor de inspección.

FOMENTO ECONOMICO

Prácticamente quedó concluída ayer la discusión en primer debate del Plan de Fomento Económico.

Se aprobó una proposición del diputado Fournier Jiménez, para que la refundición de bonos se haga a partir del primero de noviembre de 1959.

Si Yo Fuera.

DIRECTOR DEL TRANSITO,

exigiría, al igual que lo han acordado los propietarios de las empresas de Servicio Urbano de pasajeros de Desamparados y Ciudadela Calderón Muñoz, a todas las otras empresas de esta capital y de provincias, el cumplimiento de los siguientes puntos: Exigir las licencias al día y con los 2 sellos a los choferes; que no se fume dentro de las unidades y mucho aseo personal por parte de choferes y cobradores; no permitir, bajo ningún concepto, pasajeros en los estribos, los cuales serán bajados por las autoridades, aunque hayan pagado su pasaje; el vocabulario debe ser correcto y no conversar ni discutir con nadie, si acaso en procura de un mejor servicio y esto en casos excepcionales. La prensa toda del país debe cooperar y puede contribuir en toda campaña de bien público; ésta es una de ellas. Los servicios de esta índole (urbanos de pasajeros) adolecen de defectos que son fáciles de hacer desaparecer. Y nadie más en el deber de hacerse presente en tales anomalías que la Dirección General del Tránsito. — CAGLIOSTRO

ABANGARES AL DIA

NUEVO CENTRO DEPORTIVO

Con la asistencia de 100 personas se fundó la semana pasada en esta ciudad un nuevo Centro Deportivo que llevará el nombre de "Deportivo Padre Pizarro".

En esta reunión se discutieron y aprobaron los estatutos que regirán a esta asociación y se procedió a nombrar la Junta Directiva que quedó integrada en la siguiente forma:

—Presidente: Presbo. Alfonso Pizarro S.;
—Vice-Presidente: Don Florentino Cruz G.;
—Secretario: Don Efrén Arauz M.;
—Pro-Secretario: Don Francisco Alvarez;
—Fiscal: Don Antonio Segnini M.;
—Tesorero: Don Edgar Murillo Z.;
—Vocales: Señores Jesús Espinoza, Dolores Elizondo y Rafael N. Fuentes.

Después de juramentarse esta directiva se acordó sesionar todos los viernes a las 7 de la noche.

Muchos éxitos deseamos a esta nueva entidad deportiva que mucha falta estaba haciendo en esta localidad.

VISITANTES

Se nos informa que la Honorable Corporación Municipal de Curridabat visitará a esta ciudad con el fin de disfrutar de merecidas vacaciones como también de cambiar impresiones con sus colegas edilicios locales.

De antemano les presentamos nuestro cordial saludo de bienvenida.

NUEVO TEATRO

Se anuncia para el próximo sábado la inauguración del nuevo Cine Río de la Empresa Aguilar & Bonilla.

Este teatro trabajará con el Circuito Independiente y anuncia que trabajará diariamente con tandas continuas.

Mucho éxito deseamos a la nueva Empresa en sus propósitos.

Corresponsal

Productos de Ignición Automotriz

GARANTIZADOS

Los de mayor consumo en el país

DE VENTA EN TODAS LAS PROVINCIAS

Distribuidores Exclusivos

Rafael Pinto & Co. Ltda.

SENSACIONAL INAUGURACION

DE UN NUEVO Y ATRACTIVO

SISTEMA DE VENTAS

A **36** MESES DE PLAZO

en los impresionantes fonógrafos

WURLITZER

ESTEREOFONICOS DE ALTA FIDELIDAD

Vea usted, convertido en números, este sensacional sistema de pagos:

MODELO DE 104 SELECCIONES

PRIMA ₡ 1.500

MENSUAL ₡ 375

MODELO DE 200 SELECCIONES

PRIMA ₡ 1.720

MENSUAL ₡ 430

Sólo WURLITZER le ofrece modelos de alta fidelidad estereofónica con capacidad para 104 y 200 selecciones, accionables con monedas de ₡ 0.25, ₡ 0.50 y ₡ 1.00.

Si usted quiere modernizar su negocio y aumentar sus ganancias, instale CON EL MISMO PRECIO DE UNO DE LOS ANTIGUOS, un Fonógrafo WURLITZER estereofónico de alta fidelidad, y con su sonido impresionante atraiga el mayor número de clientes.

DISTRIBUIDORES EXCLUSIVOS DE WURLITZER PARA TODO EL TERRITORIO NACIONAL

Almacén OSCAR STUPP

TELEFONO 2468 — APARTADO 1645

AVENIDA CENTRAL — RIOCUESTA DE MORAS

Cuando usted adquiere un Fonógrafo WURLITZER ESTEREOFONICO de alta fidelidad está respaldado por una organización completa de repuestos bajo la dirección de un experto mecánico, que estará siempre velando por el buen funcionamiento de su aparato.

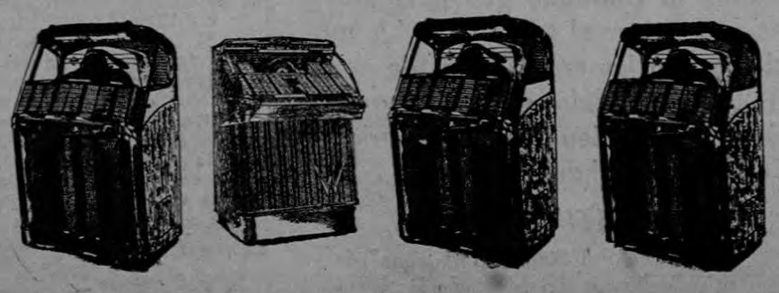

Este documento es propiedad de la Biblioteca Nacional "Miguel Obregón Lizano" del Sistema Nacional de Bibliotecas del Ministerio de Cultura y Juventud, Costa Rica.

No aceptarán jamás la Unión Centroamericana

Reproducimos el texto de la excitativa que un numeroso grupo de Estudiantes de Derecho, somete a consideración de varias entidades del país, incluyendo a los colegios profesionales y partidos políticos. En él se incluyen consideraciones de especial trascendencia en cuanto a la vida pública y política de los demás países centroamericanos. Dice así ese manifiesto:

Nosotros, estudiantes de la Facultad de Derecho de la Universidad de Costa Rica, en vista del giro que ha tomado el movimiento dirigido a unir los Estados Centroamericanos declaramos ante la opinión pública nacional lo siguiente:

1.—Desde los albores de nuestra Historia, como nación libre, Soberana e Independiente, gracias al visionario genio del Lic. Braulio Carrillo, logró nuestro país un progreso que ha dejado huella profunda en el desarrollo de nuestra nación.

2.—Ese sentir, que con el transcurso del tiempo se ha acentuado en la conciencia nacional, se ha traducido en un régimen de libertad, educación y progreso, del que las restantes Repúblicas Centroamericanas están ayunas.

3.—Costa Rica, fiel a la tradición democrática ha prohibido el ejército como institución permanente; ha promulgado un Código de Trabajo; un Seguro Social y toda una amplia y completa Legislación Laboral. Con el mismo criterio, ha creado un organismo para salvar y orientar la producción nacional: El Consejo Nacional de Producción; ha creado otra para solucionar el problema de la vivienda a las clases desposeídas: el I.N.V.U.; ha creado un Instituto Costarricense de Electricidad para recuperar los recursos energéticos nacionales, y así, gran cantidad de instituciones más que, inspiradas en los mismos principios, han dado a nuestra República la condición de una de las naciones más progresistas, democráticas y avanzadas de toda América.

4.—Algunas de las demás Naciones de Centroamérica viven sometidas a un atraso y explotación de tipo feudal y militar. Han asesinado las libertades públicas y no se preocupan las camarillas gobernantes del bienestar de sus pueblos que en mala hora dirigen.

Por tanto:

Declaramos enfáticamente q' jamás aceptaremos, mientras prevalezca el sistema actual imperante de ruina y desprecio hacia la dignidad humana, la Unión con las restantes Repúblicas de Centro América.

Tampoco nos dejaremos engañar con frases huecas y protocolarias como las que se pronuncian en los banquetes de los conmilitones al servicio de la dictadura, sobre la libertad, el progreso y bienestar social.

Exigimos, en nombre de nuestra tradición democrática, a la Federación de Estudiantes Universitarios de Costa Rica, un enérgico pronunciamiento consecuente con el sentir del estudiantado costarricense y pedimos a los siguientes organismos que en forma pública se pronuncien sobre el particular:

Consejo de Gobierno
Consejo Universitario
Colegio de Abogados
Demás Colegios Profesionales
Todos los Partidos Políticos
Juntas Progresistas
Todas las Confederaciones de Trabajadores.

San José, 14 de Octubre 1959.

Enrique Vargas Peralta, Juan Mena Murillo, Arturo Le Franc, Antonio González, Carlos Vieto, Oscar Ortega, Olman Argüedas Salazar, José L. Villalobos M., Edgar Villalobos T., Miguel Brenes, Luis Visconti, Edgar Amador, Eugenio Charpantier G., Giovanna Bianchini, Anselmo Pérez C., Jorge L. Miranda M., Rodolfo Alfaro, Roig Mora Chaves, Ricardo F. Quesada, Bernal Monestel Arce, José María Salas S., Alvaro Murillo Campos, Franco Fernández, Rodolfo Cerdas C., Mariano Meza P., Oscar Fernández L., Asdrúbal Vega, Edgar Arroyo, Víctor Manuel Moreno, Foliberto Sáenz A., Hildebrando Sánchez S., Gerardo Arroyo, Fernando Leiva R., Nilo Arce Sáenz, Zahyra Loría Z., Itza M. Chaves, Miguel A. Murillo Q., Daniel Camacho M., Hermann Kühlmann, José Fco. Mena, Alonso J. Lara, Rafael Angel González, M. Rodríguez, Víctor Fernández K., Edgar Gutiérrez, Jesús Zamora, Douglas Maynard, José J. Villa, Julio C. Mora M.,

49 firmas

(Alexis Gómez Guillén)

Por la publicación
Ricardo F. Quesada.

CARTA ABIERTA

San José, 5 de octubre de 1959
Señor
Ministro de
Economía y Hacienda.
Ciudad.
Muy señor mío:

Debo agradecer su contestación.

Pero no puedo conformarme con su respuesta por estar ella en contradicción con lo que al efecto dispone la Constitución en sus artículos 11 y 18.

Y es el caso que la Dirección General de la Tributación Directa que constitucionalmente **no tiene ni puede tener** facultad interpretativa, confunde el capital, la renta y el interés que son tres cosas distintas.

Bien está que se grave, si eso se cree conveniente, "la plus valía" pero estimo que por ese camino nos estamos acercando al procedimiento de Rusia de destruir el capital. Si la mayoría de los costarricenses botamos al régimen comunistoide; y si yo no estuve con el señor Orlich, fue por sus tendencias político económicas —ya que, personalmente es de todo mi aprecio—y fue por esa razón que con desinterés y denuedo trabajé por la Presidencia del señor Echandi, que para mí representa la tradición costarricense. Así pues, ese, y no otro, fue el motivo de mi larga y doctrinaria exposición y por lo cual muy atentamente le ruego reconsiderar lo conducente y en acatamiento a su juramento de cumplir y hacer cumplir la Constitución.

Ya que como el defecto está en la ley, según mi entender, será a quienes cometieron el error los obligados a corregirlo y solo le corresponde al Poder Ejecutivo solicitarlo.

Dado el aprecio que siento por Ud., me es penoso sustentar tesis adversa, pero ello, si yo tengo razón, favorece al señor Director de la Tributación Directa, quien cree proceder de acuerdo con la ley, pero la cual está al margen de la Constitución en su letra y en su espíritu, y esa es mi tesis.

Muy atentamente,

José L. Carranza S.

AVIONETA A PUNTO DE ESTRELLARSE

Según telegrama enviado por el Jefe Político de Puerto Cortés, Sr. Hernán Ovares, el Agente Principal de Policía de Piedras Blancas de aquella jurisdicción, ha informado que estuvo a punto de ocurrir una tragedia aérea cuando la avioneta TI 303 sufrió un desperfecto a la hora de aterrizar.

Según el mismo mensaje el piloto hábilmente logró llevar la nave a tierra por lo que no hubo consecuencias personales que lamentar. La avioneta sufrió daños materiales de considerable monto.

EL SINDICATO PATRONAL DE COMERCIANTES DEL MERCADO BORBON

con motivo de varias publicaciones que han aparecido en los periódicos,

ACLARA:

1) — Que no es cierto que el Proyecto de Ley sobre Mercados Populares, de que conoce actualmente la Asamblea Legislativa, detenga en el futuro la construcción de otros Mercados Populares, causando desocupación entrtre la clase trabajadora;

2) — Que, revisados por nosotros los permisos de construcción existentes, no figura ninguno con el propósito dicho, sea, para construir edificios para Mercados Populares;

3) — Que las publicaciones que en ese sentido se han hecho, han sido inspiradas directamente por los propietarios de los edificios y no por trabajadores. Esto lo demuestra el apoyo que ha recibido el proyecto en referencia de las organizaciones de trabajadores, en especial, de la Confederación Costarricense de Trabajadores Rerum Novarum, que agrupa en su seno la mayoría de los trabajadores costarricenses;

4) — Que igualmente, en las referidas publicaciones, se ha tratado de presentar nuestro proyecto como afectando todo tipo de construcciones, cuando se refiere únicamente a las construcciones para instalar en ellas tramos para expender artículos de consumo popular, a las clases de escasos recursos económicos; y

5) — Que estamos seguros, dada la finalidad que persigue el proyecto de Mercados Populares, sea evitar el trato poco humano que se nos da en nuestras relaciones con los propietarios de aquellos y rebajar el precio de venta de los artículos, así como garantizar al público mejores condiciones de higiene y de seguridad, que la Asamblea Legislativa le dará su aprobación.

AGUSTIN MENDEZ,
Secretario del Sindicato Patronal de Comerciantes del Mercado Borbón.

COSTUMBRE ITALIANA.—Esta niña de aspecto sombrío come su parte de uvas que le corresponde, en el Festival Anual de la Uva, en Marino, cerca de Roma, Italia. Es una popular costumbre en el sur de Italia que los niños se vistan como pequeñas monjas o frailes cuando sus madres hacen un voto especial o piden una bendición a un santo

DIFICIL...

Viene de la Pág. PRIMERA —

de reunir a los Presidentes Centroamericanos, para salvar a la ODECA. Los resentimientos están muy frescos, y a pesar de la buena intención que se ponga para promover la reunión de Presidentes, ésta se considera muy difícil, según creen círculos allegados al cónclave.

ANOCHE EN EL CASINO MILITAR

La segunda reunión de Cancilleres, anoche en el Casino Militar de Managua, no dió ningún resultado, no obstante que las delegaciones de Costa Rica y de Guatemala, con el concurso de la de El Salvador, estaban de acuerdo con el nombramiento de un Secretario adjunto, salvadoreño o nicaragüense; la mayoría favorecía al último.

Para ese cargo se citaban dos nombres: Galindo Pol y Albino Román. Pero no hubo unanimidad, y ésto impidió la elección.

La negativa del Canciller hondureño, Alvarado Puerto, a votar por un Secretario adjunto sin haber consultado a Villeda Morales, dio al traste con esta segunda conferencia de Cancilleres.

La tesis pues, de los Gobiernos de Guatemala y de Costa Rica, tesis de mayoría a la q' se plegó la delegación de El Salvador, no prosperó finalmente, pues Honduras opuso veto, con lo que la ODECA queda prácticamente liquidada.

SE REGRESAN A SUS PAISES

Al medio día de hoy solamente quedaban en Managua algunos miembros de la delegación de Honduras y nuestro Canciller Vargas Fernández, que posiblemente esté en Costa Rica esta misma tarde.

Las delegaciones de Guatemala y de El Salvador, lo mismo que Guillermo Trabanino, habían regresado ya a sus países de origen, en el primer vuelo que partió de Managua con dirección al norte.

La suerte de la ODECA está echada, esa fue la impresión general que se pudo advertir al fracasar anoche la segunda conferencia de Cancilleres.

No obstante lo anterior y la situación de completo desacuerdo, posiblemente se planteen conversaciones directas, de Cancillería a Cancillería, para ver si así se puede remediar esta dificultad.

LA CITA ES CORRECTA

Con respecto a unas frases pronunciadas durante la conferencia por el Canciller de Guatemala, Unda Murillo, tratando de desmentir las manifestaciones que de ese mismo diplomático recogió nuestro enviado especial, señor Zavaleta—, y publicadas en nuestro periódico hace muy pocos días, don José Antonio insiste en la totalidad de los conceptos por él transmitidos a LA PRENSA LIBRE son verídicos, y que proceden de miembros de la delegación guatemalteca. Si no los dijo Unda Murillo en su totalidad, sí los pronunciaron miembros de su delegación, que son voz oficial del Gobierno chapín.

LO QUE DIJERON LOS GUATEMALTECOS

El reporte que nos envió nuestro enviado en Managua, y que trató de desmentir Unda Murillo, es el siguiente:

"Guatemala —me dijo— no tiene interés en que el Secretario General de la ODECA sea un guatemalteco. Dará su voto a cualesquiera elementos que sea una garantía efectiva para todos los centroamericanos. Votaría por un costarricense, un hondureño, o un nicaragüense, en fin, por cualquier elemento que sea un reconocido centroamericanista, pero que al mismo tiempo dé pruebas de ser un ciudadano íntegro, capaz de afrontar, como lo ha hecho el doctor Trabanino, cualquier situación, por más espinosa que ella fuera. La hora actual de Centroamérica no puede ser de paños tibios. La ODECA tiene que afrontar situaciones claras, precisas y proceder de acuerdo con ello. Costa Rica, por ejemplo, soslayó el asunto de Guatemala y México, cuando en enero de este año se presentó el caso de los barcos camaroneros. Entonces viajamos, dijo Unda Murillo, el Doctor Trabanino y yo a San José y el señor Presidente Echandi se hallaba de paseo, fuera de la capital costarricense. Lo esperamos y cuando le consultamos sobre su actitud, nos dijo que iba a estudiar el caso, pero que se ofrecía para mediar en el conflicto entre los dos países. Los guatemaltecos habríamos querido una actitud precisa del Gobierno costarricense a favor o en contra de nuestro punto de vista. Pero no lo obtuvimos. Hemos visto más bien en el gobierno actual de Costa Rica una falta de sensibilidad centroamericana y por eso no estamos por sus candidatos, de no ser un ciudadano que reuniera grandes ejecutorias y tuviera una trayectoria firme. Vea, nosotros votaríamos por un costarricense definido como José Figueres, q' lo sabemos centroamericanista de convicción y no de simple pose retórica".

En la figura de Turcios se ha honrado a mi patria

El bardo olanchano.— Su poética y su prosa.— El homenaje de la Asociación de Autores y Compositores.— Habla el señor Embajador de Honduras.

En la fotografía aparecen la señora Aziadée de Zavaleta, el Embajador de Honduras señor Pineda y la señora de Pineda y otros asistentes a la fiesta que con motivo del Día de la Cultura se realizó en la Embajada catracha. En dicha ocasión se rindió tributo al poeta hondureño Froylán Turcios

Anoche, en la recepción ofrecida por la Embajada de Honduras en el Día de la Cultura y con ocasión del homenaje que la Asociación de Autores y Compositores de Costa Rica hizo al poeta Froylán Turcios, dijo el señor Embajador de Honduras don Héctor Alfonso López Pineda:

Señoras y señores:

Motivo de alto honor y de muy viva complacencia es para el Gobierno y pueblo de Honduras recibir en esta fecha estelar de la Cultura Americana, el homenaje póstumo con que la ASOCIACION DE AUTORES Y COMPOSITORES COSTARRICENSES ha querido en este trece de octubre honrar la memoria de uno de los grandes poetas de habla española, gloria de mi noble Patria Honduras y orgullo de todo el Continente Americano: FROYLAN TURCIOS.

No quiero en esta ocasión apologizar sobre el esclarecido bardo hondureño, que creció al calor de las pampas olanchanas en la parte Oriental de mi país; que supo de la frescura de las linfas cristalinas del Patuca; que heredó la rectitud de su carácter en el ejemplo clásico que presentan las palmeras en los oasis de las tierras olanchanas y como ellas se cimbró al impulso de las pasiones venáculas pero no se doblegó jamás al paso de los déspotas y los tiranos; supo recrearse recorriendo en su niñez las cumbres más enhiestas de la maravillosa Cordillera de Agalteca y en las horas en que el vésper agoniza lanzó su mirada escrutadora sobre el paisaje encantador de los campos siempre primaverales de Silca y Catacamas. Bien pudiera juntarse a los laureles que han ceñido sus sienes tantas veces, la corona inmortal hecha del oro patricio del Guayape. Hay eclosión de gárrulas en los bosques de Gualaco, de Manto y Salamá y Honduras toda en una hermosa conjunción de ideas y de sentimientos se conmueve profundamente y siente la gran satisfacción de verse honrada en uno de sus más esclarecidos y nobles hijos.

El 7 de julio de 1875 es una fecha inmortal que señala en la historia literaria de Honduras el advenimiento de una de las figuras cumbres del pensamiento universal: La ciudad de Juticalpa, cabecera del Departamento de Olancho, sirve de marco a este trascendental acontecimiento: el nacimiento del bardo FROYLAN TURCIOS, quien después de actuar sobresalientemente en la política hondureña ocupó a la edad de 19 años el Ministerio de Gobernación y que después de repetidos viajes de observación y de estudios al rededor del mundo debía de perfilarse como uno de los más inspirados poetas, como cuentista de gran imaginación y como prosista dilecto y sublime.. Contribuyó admirablemente a enriquecer la bibliografía americana y entre sus obras notables se encuentran: **"Flores de Almendro, "Mariposas", "Renglones", "Hojas de Otoño", "El Vampiro", "Tierra Maternal", "El Fantasma Blanco", "Prosa Nueva", "La Floresta Sonora", etc. etc.**

Pocos escritores americanos han tenido tan fino espíritu de selección como el poeta Turcios, y sus Revistas antológicas ESFINGE editada en Tegucigalpa y ARIEL editada en San José de Costa Rica son una demostración clara y evidente de sus altas dotes de escritor acucioso y sublime.

Viajero del arte y la belleza, grabó estampas inmortales por todos los países y en todos los caminos dándole trascendencia a su gran obra de escritor fecundo. Froylán Turcios vivió únicamente para la belleza realizada en todos los aspectos de su vida y sus grandes intervenciones artísticas lo sitúan hoy en el pedestal más alto de la lírica centroamericana. Ardoroso y romántico, ultrasensitivo y armonioso; su neurosis lírica la dejó grabada eternamente en páginas inmortales, plenas de un alto sentido filosófico y de un estilo impecable y único. Fue un soñador romántico que se ató fuertemente a todas las liturgias, a todas las saudades y a todos los ensueños.

La posteridad hace justicia hoy a uno de los grandes cultores de la literatura universal y ha correspondido a la Asociación de Autores y Compositores Costarricenses rendir este homenaje a su esclarecida memoria y Honduras su augusta Patria deja constancia en esta oportunidad de esta deferencia de este grupo de consagrados escritores y compositores que esta tierra bella, acogedora y libre honran a la gran Patria Centroamericana en la escogencia de sus valores que hoy ocupan lugares destacados en el hermoso concierto de la Cultura Americana.

Los últimos años de su vida quiso vivirlos en esta tierra de corazón abierto y en su feliz regazo las sílfides, las Driadas y Nereidas entonaban sus cantos en la expresión profunda de la belleza real y cuando estos cantos se identificaban con la mística sensitiva del poeta, su corazón de niño se perdía para siempre en el último sístole y en el último díastole de su agitada vida de incansable luchador, el 19 de Diciembre de 1943.

Esta es a grandes rasgos la vida del gran Aeda Froylán Turcios que escogió para el principio y fin de su gloriosa existencia el concurso de dos pueblos hermanos: HONDURAS Y COSTA RICA, que, identificados en ideales comunes, se acercan cada día más en una estrecha vinculación, permitiendo en tan simpática forma que las cordiales relaciones de estos pueblos se mantengan firmes e inalterables para felicidad de sus pueblos y gobiernos.

En nombre de una democracia que dichosamente gobierna hoy a la heroica tierra hondureña y en nombre también de dos millones de habitantes que viven en una extensión superficial de 115.000. Kilómetros cuadrados, rindo a la ADAYCC mi eterno reconocimiento por este gesto de verdadero centroamericanismo.

Rojo del corazón y azul de cielo y blancura ancestral de amor y paz, sintética expresión de la bandera de aquesta Costa Rica que se conjuga en la expresión de un beso con aquella también bandera hermosa de azul de cielo y de blancura alada: la bandera triunfal de nuestra Honduras.

Que el oro del Guayape sea hoy la corona simbólica que adorne para siempre las sienes inmortales del eximio Bardo Olanchano y que las perlas del Golfo de Nicoya contribuyan con toda su belleza inmarcesible a axaltar la joya que hoy cincela en forma magistral este grupo de notables y maravilloso orfebres del amor, de la belleza y la cultura.

Costa Rica y Honduras son hermanas hoy más que nunca en la expresión del arte.

Muchas gracias.

AUMENTO DEL PROGRAMA DE EXTENSION AGRICOLA

Dentro del plan, corresponderá al Ministerio de Agricultura prestar el asesoramiento técnico, destacando en Limón a algunos de los funcionarios del respectivo Departamento, y contribuir también con ininsecticidas las plantaciones enfermas.
secticidas.

Las enfermedades que han atacado los cacaotales de Limón ponen en serio peligro no solamente la economía privada sino la de toda la zona, pues bajarán los ingresos al disminuir la producción.

Un importante plan para ser llevado a cabo contra las enfermedades del cacao, entre el Banco de Costa Rica y el Ministerio de Agricultura e Industrias, comenzará a ponerse en práctica próximamente, como consecuencia de conversaciones entre personeros del MAI y del Banco que se iniciaron en el puerto del Atlántico hace algunas semanas.

La Sucursal del Banco de Costa Rica en Limón importó un equipo de irrigación, que se utilizará en cubrir de

FALTAN BRACEROS EN SAN VITO DE JAVA

Personas llegadas a esta capital, procedentes de la región de San Vito de Java nos han manifestado que en aquella localidad las cosechas de café son abundantes, pero que no hay braceros para hacer la recolección. Agrega nuestro informante que de no llegarse a la pronta solución de este problema el café sería recogido a destiempo lo que sería inconveniente, o simplemente se quedaría sin recolectar, ocasionando esto grandes pérdidas a los cafetaleros.

Son muchos los braceros que han viajado a San Vito de Java procedentes de esta capital pero después de un corto lapso han emigrado hacia otros lugares, lo que ha originado la falta de trabajadores en esa región.

Este documento es propiedad de la Biblioteca Nacional "Miguel Obregón Lizano" del Sistema Nacional de Bibliotecas del Ministerio de Cultura y Juventud, Costa Rica.

Transportan restos del Maestro Manuel María Gutiérrez.—

En Heredia, en una cureña militar, Guardias Civiles transportan los restos mortales de quien fuera en vida el insigne maestro don Manuel María Gutiérrez, autor del Himno Nacional de Costa Rica. Los restos del maestro fueron devueltos el 12 de octubre a su ciudad natal. (Foto R. Solano.)

DOS CARTAS Y UN LOABLE PROPOSITO QUE NO HA ALCANZADO ATENCION

Puriscal, 26 de Set. de 1959.—

Señor
Director del
Museo Nacional
San José.

Estimado Sr. Director:

El 22 del presente mes, después de hacer una gira educativa a la finca experimental El Alto, con los socios del Club 4—S de Desamparaditos de Puriscal, a instancias de los socios, pasamos a conocer y observar el Museo Nacional.

Ente recorrido resultó muy interesante para estos jóvenes agricultores, ya que pudieron ver todo lo histórico y magníficamente presentado que allí se exhibe, como fiel exponente de nuestra civilización indígena y colonial.

Llegamos luego a la "Sección ¿A dónde Vamos?" y nos causó profundo dolor observar que el hoy próspero cantón de Puriscal esté representado allí como un páramo. Si bien es cierto que dicha exhibición favorece la conservación de los recursos naturales, también es cierto que le hace mala propaganda al cantón de Puriscal.

Los puriscaleños reconocemos que a consecuencia de la deforestación, quemas, erosión y monocultivo, nuestro cantón, después de ser el granero de la República, bajó considerablemente en lo que respecta a la productividad de su suelo y como consecuencia hubo bajas cosechas y mala situación.

Sin embargo, diez años después, Puriscal no es el mismo. Los agricultores con la ayuda de la Agencia de Extensión Agrícola y con su probado amor por la tierra, han logrado rehabilitar los suelos y actualmente se encuentra incorporado a la producción significando su aporte un factor determinante en la producción nacional.

Como de ejemplos se trata esa exhibición que hacen de nuestro cantón, bien podrían poner contiguo un "exhibit" de Puriscal tal y como es en la actualidad, para que quienes visitan el Museo observen cómo nuestro pueblo, en un plazo relativamente corto, logró incorporar sus suelos mediante prácticas de conservación y de cultivo adecuadas.

Atentamente,

José F. Charpentier M.
Céd. Nº 407.267.

—o—

Octubre 8, 1959.—

Señor
José F. Charpentier M.
Puriscal.—

Estimado señor:

Hemos recibido su atenta carta de setiembre 26, en la que nos menciona la visita que hicieron los sócios del Club 4—S de Desamparaditos de Puriscal, al Museo, el día 22 de setiembre.

A la vez llama Ud. la atención sobre la forma en que se exhibe en la Sala A Dónde Vamos, lo que llegó a ser el Cantón de Puriscal, después de ser el granero de la República, ya que dicho cantón florece de nuevo en su producción, después de pasar los últimos diez años.

Respecto a la sugerencia que nos hace para presentar otro cuadro de Puriscal en la actualidad, a los miembros de la Junta Administrativa que estudiaron su carta, les pareció muy buena su idea, pero debido a que algunos de los motivos que se presentan en la Sala A Dónde Vamos, ya no tienen actualidad y que después de seis años ha cumplido su cometido llamando la atención sobre diferentes problemas de Costa Rica, se ha dispuesto cerrar la sala para acondicionarla con otra finalidad.

Mucho agradecemos su llamada de atención y su sugerencia que benefician al Museo.

Queda de Ud. atentamente,

DORIS STONE
Presidenta Junta Administrativa del Museo Nacional.

YA LLEGARON!

PHILIPS
LA ULTIMA MARAVILLA
EN Cocinas de CANFIN
SIN mechas
SIN humo
SIN olor
SIN "presión"
SIN peligro
ASOMBROSAMENTE ECONOMICAS!
Ventas a Plazos.
J. M. KEITH, S. A.
KEITH Y RAMIREZ

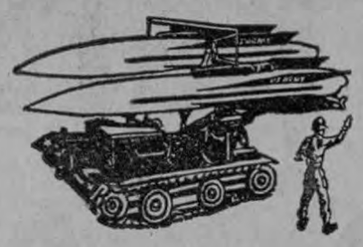

Ya llega
"LA NAVIDAD"...
Pero... No se preocupe usted por los
JUGUETES
PARA SUS NIÑOS!

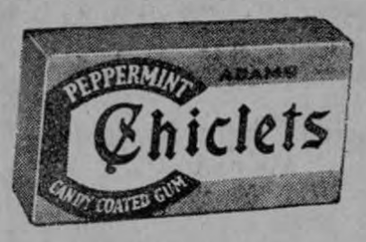

"ALMACEN PALACIOS"
SE LOS REGALARA!
Empiece hoy mismo a guardar las CAJETILLAS VACIAS DE LOS LEGITIMOS
"CHICLETS ADAMS"
AMERICANOS!
Exija "CHICLETS ADAMS" y diga: "DEME DE LOS AMERICANOS"...

MUY PRONTO:
EXHIBICION de JUGUETES!
en el
Almacén Palacios
Pasaje Jiménez — San José
Teléfonos: 2599 - J-5919 — Apartado 1000

JUNTA PROGRESISTA DEL BARRIO CRISTO REY

Estimado señor:

Estamos empeñados en una campaña positiva de educación de la niñez y de la juventud. Con este fin hemos unido esfuerzos los sacerdotes, maestros y miembros de la Junta Progresista del Barrio Cristo Rey.

Queremos que esta labor favorezca a todos los Barrios del Sur de la capital. El proyecto es de orden recreativo-cultural. Cuent aya con el respaldo y simpatía de la Asamblea Legaslitva, Municipalidad, Invu y Federación de Juntas Progresistas.

Hoy, día 15, a las 7 p. m. nos reuniremos en Asamblea Solemne los vecinos del sector, en la Escuela Rep. de Nicaragua, para hacer de dominio público estos planes y pedir el apoyo de todos.

Esperamos que nos honrará Ud. con su asistencia.

De Ud. atentos y seguros servidores,

Por la Junta Administrativa,
José María Oca Presbo.
Presidente.

Mesa Redonda en el Instituto de Seguros

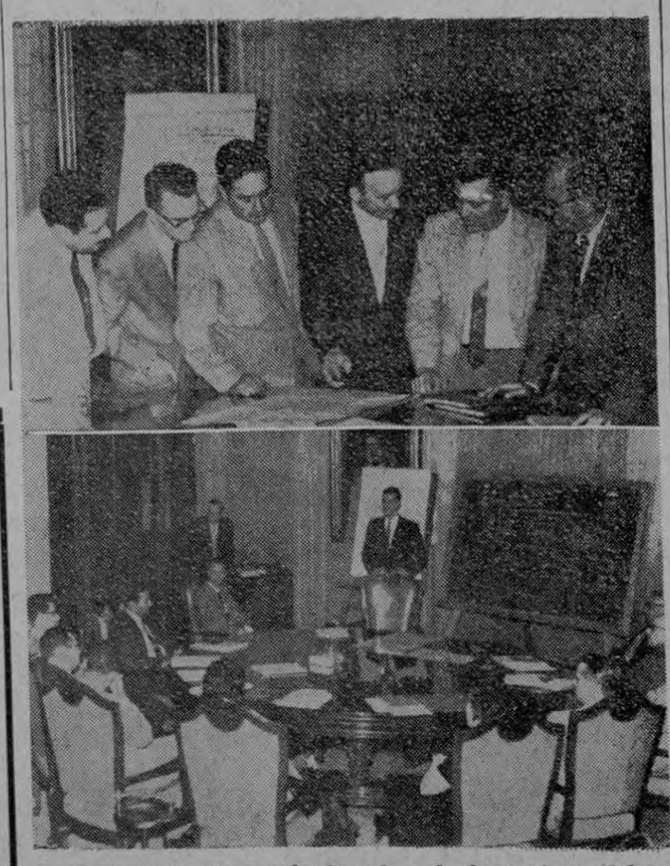

Interesante mesa redonda sobre el planeamiento del trabajo en la empresa se efectuó en el salón de sesiones de la Junta Directiva del Instituto Nacional de Seguros, bajo la dirección del Dr. Jorge Kidébi, experto en Administración de las Naciones Unidas, don Tulio Ramírez (abajo), técnico en Organización y Métodos del Instituto, comenta algunos aspectos relacionados con la labor de planeamiento del Seguro de Cosechas, en cuyo establecimiento ha venido cooperando el INS junto con otras entidades públicas. En la foto de arriba aparece un grupo de los asistentes con el Dr. Kibédi.

VEHICULOS USADOS

TOYOTA	1958
TOYOTA	1957
WILLYS con 4ª	1959
WILLYS	1958
WILLYS	1957
WILLYS	1955
WILLYS	1954
WILLYS	1953
WILLYS STATION WAGON	1956
WILLYS STATION WAGON	1955
WILLYS PICK UP	1958
WILLYS	1942
AUSTIN JEEP DIESEL	1958
AUSTIN AUTO	1958
CHEVROLET STATION WAGON	1952

Verlos en

PURDY MOTOR Co. LTD.
AGENCIA TOYOTA
Avenida San Martín, Calle Nº 14, contigua a los Talleres de Juan Feyth

APARTADO: 2884 — TELEFONO: 6344

Correcciones en las líneas del sur

Se ha avisado al personal de las empresas de autobuses de las líneas de Desamparados y de la Ciudadela Calderón Muñoz que, por acuerdo con la Dirección General de Tránsito, se dispuso:

Exigir las licencias al día y con los dos sellos a los choferes; que no se fume dentro de las unidades y mucho aseo personal por parte de choferes y [illegible] no permitir bajo ningún concepto pasajeros bajados por las autoridades aunque hayan pagado su pasaje; el vocabulario debe ser correcto y no conversar ni discutir con nadie.

Ojalá que las anteriores disposiciones se cumplan a cabalidad, agregamos nosotros,— y que también las demás empresas de buses, de las demás líneas urbanas e inter-urbanas, hagan lo mismo y más, para [illegible] a el [illegible] general de

¡Coca-Cola
más Grande!

Más de lo Mejor Para Usted!

Ahora Coca-Cola viene en una botella más grande con el mismo in-i-mi-ta-ble sabor, la misma calidad... y la misma burbujeante frescura que usted ha preferido por muchos años.
Tenga siempre en casa suficiente Coca-Cola!

SIGNO DE BUEN GUSTO

Por supuesto... Coca-Cola sigue a su disposición en su tamaño normal.

0.50 0.40 ctvs.

EMBOTELLADORA TICA, LTDA.
Embotelladores Autorizados de Coca-Cola

Este documento es propiedad de la Biblioteca Nacional "Miguel Obregón Lizano" del Sistema Nacional de Bibliotecas del Ministerio de Cultura y Juventud, Costa Rica.

₡ 1.750.00

en mercaderías en estas casas comerciales...

ESCOJA SUS AVISOS!

Gran Concurso "LA PAREJA FELIZ"

BASES DEL CONCURSO:

Escoja tres anuncios comerciales de estas páginas y haga una marca BIEN DISTINGUIDA en cada uno de ellos Estos anuncios son los que usted considera que serán los premiados de acuerdo al sorteo de la lotería popular (Chances) que se hará el próximo miércoles, y usted ha escogido en los anuncios comerciales los números que más le han gustado.

Envíe estas dos páginas de LA PRENSA LIBRE y remítalas por correo, o tráigalas personalmente a este Diario de la tarde ESCRIBIENDO BIEN CLARO SU NOMBRE Y SU DIRECCION. Aquí tiene usted el lugar para que lo haga.

Nombre .....

.....

Dirección .....

.....

En .....

.....

PREMIOS

Entre los lectores que hayan acertado con el número de los chances o lotería popular escogido en el aviso comercial con el PRIMER PREMIO, se sorteará un Gran Primer Premio de ₡ 1.000.00 en mercaderías a escoger de la casa comercial cuyo aviso resultó premiado con el número de los chances. Entre los concursantes que acierten con el número del segundo premio de los chances se sorteará un Premio de ₡ 500.00 en mercaderías a escoger de la casa que resultó favorecida con el número igual al segundo premio de los chances.

Y un tercer premio se sorteará entre todos los participantes que hayan acertado con el tercer premio de los chances, y que será de ₡ 250.00 en mercaderías a escoger de la casa comercial cuyo número, en los avisos, corresponda al tercer premio de los chances.

• • •

IMPORTANTE

No se tomarán en cuenta, para efectos del sorteo, las páginas que tengan MAS DE TRES MARCAS, y en consecuencia, se tendrán por no recibidas.

Las páginas de este Concurso que lleguen después de las 15 horas (tres de la tarde) del miércoles, quedarán separadas para participar en el sorteo inmediato siguiente.

Los premios prescriben a los 30 días de verificados los sorteos entre los concursantes.

Todos los concursantes consienten, admiten y aceptan que las decisiones sobre las personas que resulten premiadas son definitivas e inapelables.

Se permite a una misma persona participar hasta con DIEZ PAGINAS EN CADA UNO DE LOS SORTEOS.

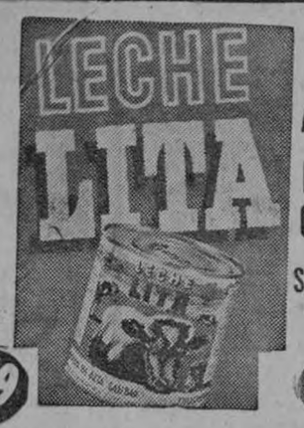

Almacén LUIS OLLE San José

29 71

TIENDA SWEATER

Precios únicos. Liquidación de mercaderías.

Avenida Central fernte al Mercado.

07 93

Trajes HERRERA
SAN JOSE C.R.
DISTINTIVO DE LUJO

13 87

---

46 54

Contra Resfríos y dolores

Use COFAL

El producto de los mil usos... no mancha no ensucia.

02 98

PULPERIA CUADRA

Establecimiento de Provisiones - Mercado Central.

Tel. 2352, a su servicio.

08 92

BOSCH

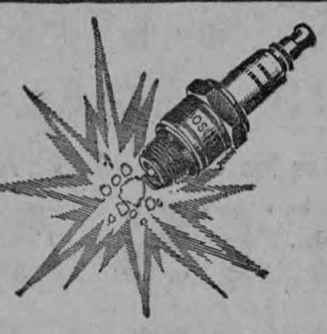

14 86

LA ESQUINA

Sigue el

BARATILLO

20 08

FABRICA NACIONAL DE CATRES

Montes de Oca Hnos. Ltda.

Calle del Pacífico.

03 mo 30

Un reflejo de su elegancia:

ZAPATOS REFLEJOS

Avenida Central.

21 19

TIENDA LUCKY

Costado Este del Mercado Central.

15 85

Damascos - Marquisetta donde SAPRISSA

25 75

CACAO CONCHITA

Sin cacao no hay chocolate.

Si no es CONCHITA no es cacao.

31 69

Los números de este cuadro tienen premios así: Primer Premio: ₡ 300.00 – Segundo Premio: ₡ 200.00 – Tercer Premio: ₡ 100.00. Son obsequio de la publicidad y corresponden al mismo valor en mercaderías a escoger por el favorecido.

77 81

JOYERIA REISS

Frente a Lacsa

Sorteos semanales sin serie

INVICTA

Club sin serie
Cuenta corriente

16 84

1er. PREMIO

Nº 44

Obsequio de la Publicidad

Bertha Vilaplana Vilaplana

San Francisco de Dos Ríos

José Sauter e Hijos Ltda.

05 95

Los números de este cuadro tienen premios así: Primer Premio: ₡ 300.00 – Segundo Premio: ₡ 200.00 – Tercer Premio: ₡ 100.00. Son obsequio de la publicidad y corresponden al mismo valor en mercaderías a escoger por el favorecido.

13 53

Los números de este cuadro tienen premios así: Primer Premio: ₡ 300.00 – Segundo Premio: ₡ 200.00 – Tercer Premio: ₡ 100.00. Son obsequio de la publicidad y corresponden al mismo valor en mercaderías a escoger por el favorecido.

11 89

Librería CERVANTES

Abrimos todos los días hasta las 10 de la noche. Así damos mejor servicio.

09 91

MUEBLERIA CASA GOLDBERG

25 vs. S. Teatro Moderno. Clubes de muebles. Sorteos semanales. Cuenta corriente sin prima y sin fiador.

06 84

Los números de este cuadro tienen premios así: Primer Premio: ₡300.00 – Segundo Premio: ₡ 200.00 – Tercer Premio: ₡ 100.00. Son obsequio de la publicidad y corresponden al mismo valor en mercaderías a escoger por el favorecido.

97 70

Los números de este cuadro tienen premios así: Primer Premio: ₡ 300.00 – Segundo Premio: ₡ 200.00 – Tercer Premio: ₡ 100.00. Son obsequio de la publicidad y corresponden al mismo valor en mercaderías a escoger por el favorecido.

18 82

Para compras Regias

TIENDA REGIS

Especialidad en novedades

75 vs. Oeste Banco de Costa Rica

Avenida Central - San José

32 23

Este documento es propiedad de la Biblioteca Nacional "Miguel Obregón Lizano" del Sistema Nacional de Bibliotecas del Ministerio de Cultura y Juventud, Costa Rica.

ANUNCIOS COMERCIALES

PRIMER PREMIO:

₡ 1.000 en mercaderías

SEGUNDO PREMIO:

₡ 500 en mercaderías

TERCER PREMIO:

₡ 250 en mercaderías

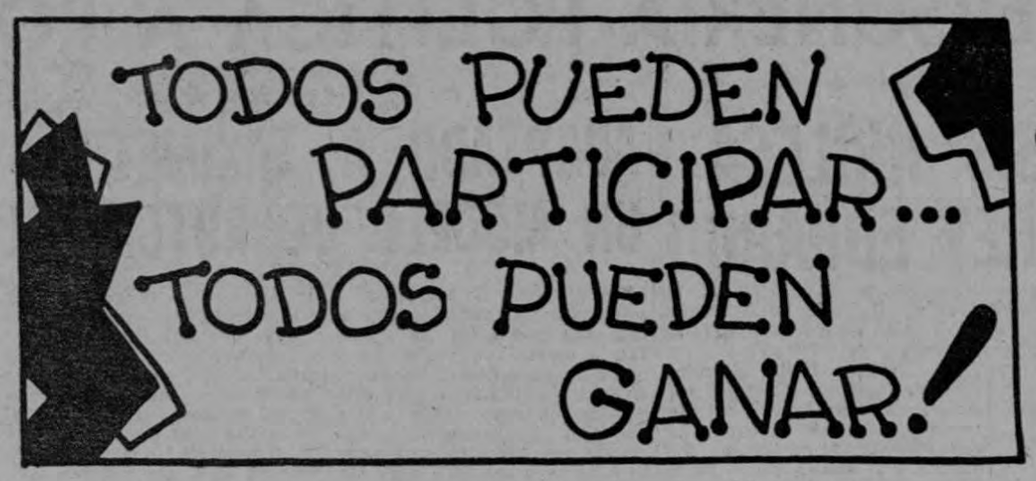

Lavandería y Dry Cleaning
La Margarita Ltda.
Afiliada al
National Institute of Dry Cleaning, Inc.
Silver Spring, Maryland, U. S. A.
SISTEMA EXCLUSIVO DE LAVADO EN SECO

CUESTA LO MISMO PERO ES SUPERIOR

22 68

"LIBRERIA TREJOS"

28 72

MUEBLES de METAL
ROSAGO
Un orgullo de la industria nacional.

33 67

SASTRERIA Y TIENDA
"CHIC"
Calidad y fina confección a los precios más bajos de plaza.

50 00

Las cajitas vacías de Pasta LION tienen su valor.
Compre en el CENTRO DE SPORT y pague con cajitas de Pasta LION.

45 55

Fábrica de tejidos
LOS LEONES

24 76

Los números de este cuadro tienen premios así: Primer Premio: ₡ 300.00 – Segundo Premio: ₡ 200.00 – Tercer Premio: ₡ 100.00. Son obsequio de la publicidad y corresponden al mismo valor en mercaderías a escoger por el favorecido.

01 99

34 66

TIENDA
PARAMOUNT
Todo lo que usted necesite.
Costado Este del Mercado Central.

40 60

Para LIBROS
LIBRERIA
LEHMANN
Si lo vende LEHMANN.. tiene garantía

17 83

Ganadores de la semana

12

88

Los números de este cuadro tienen premios así: Primer Premio: ₡ 300.00 – Segundo Premio: ₡ 200.00 – Tercer Premio: ₡ 100.00. Son obsequio de la publicidad y corresponden al mismo valor en mercaderías a escoger por el favorecido.

35 65

Los números de este cuadro tienen premios así: Primer Premio: ₡ 300.00 – Segundo Premio: ₡ 200.00 – Tercer Premio: ₡ 100.00. Son obsequio de la publicidad y corresponden al mismo valor en mercaderías a escoger por el favorecido.

41 59

Distribuidora Panamericana & Cía. Ltda.
ACEITE SUPERIOR
En aceites comestibles lo mejor.

10 90

2do. PREMIO
Nº 85
TIENDA LUCKY
Ricardo Zeledón Portuguez
San José

3er. PREMIO
Nº 52
COCINAS FAST COOK
Flory de Chavarría
Barrio Luján

Fábrica de Sweters y Tienda
Eiffel
Artículos para usted y sus niños. - Avenida Central, 25 vs. E. Instituto Nal. de Seguros.

36 64

Los números de este cuadro tienen premios así: Primer Premio: ₡ 300.00 – Segundo Premio: ₡ 200.00 – Tercer Premio: ₡ 100.00. Son obsequio de la publicidad y corresponden al mismo valor en mercaderías a escoger por el favorecido.

42 58

COCINAS
FAST COOK y Super Fast Cook
Unicas en calidad.

48 52

— JOYERIA —
Central Relojera
Los clubes de mercaderías y relojes más favorables de Costa Rica, y además, un plan único de Cuentas Corrientes

26 74

PUNTO AZUL

04 Holst Van Patten Ltda. Agentes y distribuidores 96

Los números de este cuadro tienen premios así: Primer Premio: ₡ 300.00 – Segundo Premio: ₡ 200.00 – Tercer Premio: ₡ 100.00. Son obsequio de la publicidad y corresponden al mismo valor en mercaderías a escoger por el favorecido.

27 47

Los números de este cuadro tienen premios así: Primer Premio: ₡ 300.00 – Segundo Premio: ₡ 200.00 – Tercer Premio: ₡ 100.00. Son obsequio de la publicidad y corresponden al mismo valor en mercaderías a escoger por el favorecido.

43 57

Pie de Cuesta de Moras

Teléfono 3847

49 51

Zapatería y Tienda
La Vencedora
Liquidación de SUETERS
de ₡ 18.00 a ₡ 13.50
de ₡ 28.00 a ₡ 20.00
100 vs. N. Botica Oriental, antiguo Café Popular.

37 63

ASERRADERO EL PACIFICO
(Antes Alejo Aguilar)
Teléfono: 287[illegible]

[illegible] 78

CAFE EL UNICO
El mejor de todos los cafés.
Costado Oeste del Mercado Central. Tel. 2539

38 62

TIENDA DE ROPA HECHA
NORWICH
Lo mejor en ROPA HECHA
(Contiguo a la Imprenta Nacional)

44 56

Los números de este cuadro tienen premios así: Primer Premio: ₡300.00 – Segundo Premio: ₡ 200.00 – Tercer Premio: ₡ 100.00. Son obsequio de la publicidad y corresponden al mismo valor en mercaderías a escoger por el favorecido.

39 61

Este documento es propiedad de la Biblioteca Nacional "Miguel Obregón Lizano" del Sistema Nacional de Bibliotecas del Ministerio de Cultura y Juventud, Costa Rica.

PRIVARAN DE PERSONERIA POLITICA A ROJOS ARGENTINOS

★ ★ ★ ★ ★ ★ ★ ★ ★ ★ ★ ★

DETALLES DE LA CRISIS INGLESA POR ABDICACION DEL REY EDUARDO

LONDRES, Oct., 15, (UPI).— La extinta Reina de Gran Bretaña, Mary, nunca se repuso del pesar y la humillación que le causaron la decisión de su hijo de abdicar para casarse con la señora Wallis Warfield Simpson, dos veces divorciada, pero para ella siguió siendo hasta el final su "querido David".

Hoy se conocieron más detalles de la crisis causada en Gran Bretaña en 1936 por la abdicación al darse a la publicidad la biografía de la Reina, viuda del Rey Jorge V, que falleció el 24 de marzo de 1953 a la edad de 85 años. La anciana Reina reaccionó del primer impacto de la abdicación de su hijo, el Rey Eduardo VIII, pero nunca se consoló de la pena que le causó.

BASADOS EN DOCUMENTOS OFICIALES

La biografía escrita por James Pope-Hennessy, está basada en documentos oficiales puestos a disposición del escritor por la actual Reina Isabel II, pertenecientes a los documentos y cartas privados de ésta. En una carta la Reina Mary habla de su dolor cuando el entonces Primer Ministro Stanley Baldwin le comunicó la decisión de Eduardo VIII de abdicar.

La anciana Reina derramó muchas lágrimas y suplicó muchas veces a su hijo David que reconsiderara su decisión. Le escribió muchas cartas que traducían su dolor, pero todas ellas, dirigidas a su "Querido David" estaban firmadas: "Tu mamá que siempre te quiere, Mary".

El nuevo Rey, entonces Duque de York, también comunicó en sus cartas a la Reina Mary su preocupación ante la perspectiva de tener que ocupar el trono.

ADAPTADO A TAXIMETRO UN MODELO DE AUTOMOVIL

En el deseo de contribuir a solucionar los múltiples problemas que crea a los taximetristas la carencia de vehículos y repuestos para desarrollar su actividad, Industrias Kaiser Argentina ha comunicado a las entidades que agrupan a ese gremio que adaptará su modelo de automóvil mediano para ser utilizado como taxímetro. A ese fin, al organizar la producción en serie del mismo, se tendrán en cuenta aquellas características que responden a la generalidad de las reglamentaciones vigentes en todo el país para ese tipo de vehículos.

Dicho modelo —cuya fabricación será iniciada a fines del corriente año— es un sedan cuatro puertas, con carrocería diseñada por Alfa Romeo y capacidad para cinco pasajeros. De gran facilidad de maniobra y extraordinario pique, irá provisto del excelente motor nacional de cuatro cilindros, de probada eficacia en los vehículos que produce IKA, que permite asegurar una extraordinaria resistencia para marchas forzadas, tales como las que exige el intenso tránsito de nuestras ciudades.

Por su bajo consumo de combustible y reducido costo de mantenimiento, resultará ideal para los fines propuestos.

BUENOS AIRES, 15 (UPI). El Ministro del Interior, Alfredo Vitolo, dijo que en los próximos dos o tres días, se iniciarán las acciones judiciales correspondientes para privar de su personería política al partido comunista, impidiéndole concurrir a las elecciones generales convocadas en marzo para renovar el Poder Legislativo.

El gobierno ha dispuesto ya que los agentes fiscales se presenten a los tribunales electorales de todo el país para solicitar esa medida y Vitolo, respondiendo a una pregunta que se le formuló en el banquete mensual de corresponsales extranjeros, dijo que aquellos recibirían "en las próximas horas" la documentación necesaria para iniciar las correspondientes acciones.

ACTIVIDADES SUBVERSIVAS

La petición gubernamental se fundará en las actividades subversivas y terroristas del comunismo, afirmando que éste constituye una organización sometida a directivas extranjeras y que pretende subvertir por medios violentos el régimen constitucional.

En respuesta a otra pregunta, Vitolo señaló que las actividades del partido peronista están prohibidas por un decreto-ley dictado por el gobierno revolucionario del Presidente Aramburu y que si los peronistas pretenden organizarse con otro nombre pero "con la misma posición que está prohibida por la ley, evidentemente les alcanzan las mismas disposiciones legales".

Interrogado sobre las actividades del Arzobispo de la Plata Monseñor Antonio J. Plaza, el Ministro declinó toda respuesta, y afirmó que no deseaba "abrir juicio sobre personas u opiniones de personas que sean ajenas a mis funciones de Ministro o a las actividades del Estado".

CALUROSAMENTE DESPEDIDO EN N. YORK LOPEZ MATEOS

● ● ● ● ● ● ● ● ● ● ● ●

Inauguraron hoy conferencia del tratado del Antártico

WASHINGTON, 15 — (UPI). El Secretario de Estado, Christian Herter, inauguró hoy aquí la Conferencia del Tratado del Antártico, en la que participan 12 naciones, con un llamamiento en favor de una acción práctica para mantener a aquel continente aislado de las guerras de cualquier clase.

La conferencia persigue el fin de confeccionar un tratado que asegure que el Antártico continuará siendo —como lo fue durante el Año Geofísico Internacional— un vasto laboratorio natural de exploración científica pacífica.

●

HERTER PROMETE

En su breve discurso inaugural, Herter prometió que los Estados Unidos trabajarán en la conferencia por lograr un tratado que elimine los conflictos políticos y garantice la paz en el Antártico.

En las labores participan las 12 naciones que han desarrollado alguna exploración científica significativa en el continente Ruestral: Estados Unidos, Unión Soviética, Inglaterra, Argentina, Australia, Bélgica, Chile, Francia, Japón, Nueva Zelandia, Noruega y Unión de Sud Africa.

●

DECLARACION DE IKE

El delegado norteamericano - Herman Phleger, que más tarde fue elegido Presidente permanente de la conferencia, abrió la sesión leyendo la declaración del Presidente Eisenhower del mes de mayo de 1958 q' contenía la propuesta de los Estados Unidos de iniciar estos esfuerzos sin precedentes para desmilitarizar y pacificar una - vasta área del mundo.

A continuación los delegados hicieron sus declaraciones fundamentales de norma política. En la sesión de la mañana intervinieron Sud Africa, Nueva Zelandia, Japón y Chile.

El jefe de la delegación chilena, Senador Marcial Mora Miranda, dijo que la misión de la conferencia es "clarificar, en la medida de lo posible, lo que se ha denominado el problema antártico... con aspectos científicos, económicos, estratégicos y políticos", y destacó, desde el punto de vista geográfico, que su país es el más próximo a la Antártida.

EISENHOWER FELICITA A EMBAJADOR POR PROGRAMA ESTABILIZADOR EN ARGENTINA

Washington octubre 15 UPI. El Presidente de Estados Unidos Dwight D. Eisenhower, felicitó hoy al Embajador de Argentina, Donato del Carril, por el progreso que ha alcanzado el programa de recuperación económica de su país.

El primer mandatario también expresó su satisfacción por las cordiales relaciones que existen entre los dos países. Eisenhower expresó sus puntos de vista al recibir al nuevo Embajador argentino para la presentación de sus cartas credenciales, en ceremonia que tuvo efecto en la Casa Blanca, en las primeras horas de esta mañana.

IKE SATISFECHO

Más tarde, Del Carril manifestó a los periodistas:

"El Presidente Eisenhower expuso su satisfacción por los progresos de las medidas adoptadas por mi Gobierno para tener en nivel espléndido las relaciones entre nuestros dos países. Fue una reunión muy cordial y amistosa".

El enviado argentino dijo que él, a su vez, ofreció al primer mandatario norteamericano una explicación sobre el aumento gradual de la producción de su país, y sus perspectivas futuras de acuerdo con el programa de recuperación económica.

Del Carril, como ex Ministro de Economía, fue uno de los arquitectos del plan de estabilización.

La reunión de la Casa Blanca tuvo efecto mientras una misión financiera argentina concluía la primera fase de nuevas negociaciones de crédito con Estados Unidos y el Fondo Monetario Internacional.

DIA DE MEXICO EN WASHINGTON

El Presidente Eisenhower recibe una delegación de eminentes médicos representando a la Asociación Médica Panamericana, quienes se dirigieron a la Casa Blanca para informarle al Presidente acerca del trigésimo-quinto aniversario del Congreso de la Asociación, que se celebrará en México, en Mayo de 1960. A la izquierda aparece el Dr. Joseph J. Eller, director general de la A. M. P. A la derecha, el Dr. Alfonso Asenjo de Chile, presidente del grupo. Más tarde, el Presidente Eisenhower se dirigió a la terminal de Washington, donde aparece dándole la bienvenida al Presidente de México, Adolfo López Mateos. El Primer Mandatario mexicano y su esposa serán invitados de Eisenhower en la Casa Blair y además en Camp David, en Maryland.

NUEVA YORK, 15. (UPI).— Calurosamente fue despedido por numerosas personas de los mundos oficial, diplomático y social, el Presidente de México, Adolfo López Mateos, que partió esta mañana para Ottawa.

Al subir al avión de Aeronaves de México, el Primer Magistrado declaró a la United Press International que se sentía muy reconocido de las atenciones que recibió en todos los sectores y en todas las ciudades que visitó. Añadió que partía muy satisfecho de las conversaciones realizadas con el Presidente Eisenhower.

●

DECLARA MANUEL TELLO

Manuel Tello, jefe de la delegación mexicana en las Naciones Unidas, que fue uno de los últimos en despedirse del Presidente, declaró a la U. P. I. lo siguiente:

"Ha sido extraordinario el recibimiento acordado al señor Presidente López Mateos. Tanto el Presidente Eisenhower como todos los funcionarios y personas particulares con las que conversó, lo llenaron de afecto y cordialidad. Esta visita ha puesto de relieve las excelentes relaciones que existen entre nuestros dos países.

Por su parte, Wiley T. Buchanan, Jefe de Protocolo del Departamento de Estado, que acudió junto al avión para despedir al Presidente López Mateos en nombre del gobierno de Estados Unidos, declaró:

●

VISITA EXITOSA

"Creo que la visita del Señor Presidente mexicano ha sido muy exitosa. No puedo recordar que ningún otro jefe de estado anterior haya sido recibido tan cordial y calurosamente en las ciudades de este país. Tanto el Presidente López Mateos como su señora y su hija, son encantadoras".

Cuando López Mateos estaba al subir al avión, Richard Patterson, Jefe del Departamento de Comercio de la ciudad de Nueva York, que estaba allí para despedir también a López Mateos en nombre de la Municipalidad y del Alcelde Robert F. Wagner, congratuló al ilustre visitante por el gran éxito de su visita y le entregó un libro encuadernado en cuero titulado "The Face of New York" debidamente dedicado por el Alcalde Wagner. Es un álbum de hermosas vistas de los puntos más interesantes de esta ciudad.

●

OVACIONADO EL PESIDENTE

Numerosos miembros de la colectividad mexicana así como otras personas que acudieron a despedir al Presidente lo ovacionaron cuando éste subió al avión. López Mateos agradeció agitando las manos.

Anteriormente habían subido al aparato la señora esposa y la hija del Presidente, así como los miembros de su comitiva.

El Bristol Briooania 302 a turbo-hélice, de aeronaves de México, tiene capacidad para 92 personas, pero en esta oportunidad sólo hacen el viaje 23 viajeros y ocho tripulantes. A cargo del avión va el experimentado piloto mexicano Abraham Carrasco, y colabora con él Antonio Arroyo. También viaja con López Mateos el Jefe de Protocolo del Gobierno de Canadá, que vino a Nueva York expresamente para acompañar a López Mateos en su vuelo a Canadá.

HOTELES DE PERU ESTAN ATESTADOS

Lima, octubre 15 (UPI). Todos los hoteles de esta capital estaban con todas sus habitaciones ocupadas hoy debido a la presencia de no menos de siete mil turistas extranjeros q' han llegado atraídos por la Feria Internacional del Pacífico, la tradicional feria del Señor de los Milagros y la temporada grande de toros.

NOTICIAS ECONOMICAS DE COLOMBIA

25 MILLONES PARA PROPAGANDA

Bogotá, (SICO).— La Federación Nacional de Cafeteros ha manifestado que ha sostenido en reuniones internacionales la necesidad de que la contribución de los países productores para la propaganda sea subida a un dólar por saco, lo que significaría un presupuesto anual mayor de 25 millones de dólares. Esta suma podría emplearse, se agrega, en mejorar el consumo en aquellos países donde el café es ya conocido y abrir nuevos mercados en otros países donde, por diferentes circunstancias, las importaciones de café son muy reducidas.

"La necesidad de esta campaña —agrega— resulta todavía más urgente en las actuales circunstancias cuando, por razón de las condiciones especiales de la industria, los distintos países van a tener que retener apreciables cantidades de café, como excedente de la producción sobre el consumo efectivo, cafés que podrían utilizarse en forma muy eficaz para hacer conocer el producto en los mercados nuevos y mejorar las condiciones en que actualmente se desarrolla la industria cafetera mundial".

PRESIDENTE DEL BANCO MUNDIAL

Bogotá, (SICO).— El Presidente del Banco Internacional de Reconstrucción y Fomento, señor Eugene Black y otros importantes hombres de negocios, como el Gerente del Import and Export Bank y el de la Corporación Financiera Internacional, vendrán a Bogotá con el objeto de concurrir a la inauguración del nuevo rascacielos del Banco de Bogotá, situado en la carrera décima con calle 14, y que es el más alto existente actualmente en Colombia. La inauguración será un homenaje del Banco al Presidente de la República, doctor Alberto Lleras.

CONGRESO DE LA CONSTRUCCION

Bogotá, (SICO).— Se realizó en Bogotá el Congreso Nacional de la Industria de la Construcción con la participación de representantes de 450 empresas afiliadas a la Cámara de Construcción. El principal problema que estudió el Congreso, y que se considera de extraordinaria gravedad, es el del déficit de la vivienda; también se trató de lo relativo al mejoramiento de los servicios públicos. Tres Ministros representaron al gobierno en la reunión: el de Hacienda, Hernando Agudelo Villa, el de Fomento, Rodrigo Llorente y el de Obras Públicas Virgilio Barco.

Su artículo preferido

para el hogar, adorno o regalo...
...todo cuanto necesite en:

- Lámparas
- Cristalería
- Cerámica
- Radios
- Tocadiscos
- Grabadoras
- Cocinas
- Refrigeradoras
- Lavadoras
- Artefactos eléctricos
- Artículos para bar

Calidad y precios bajos

PANATRA Ltda.

50 varas al Sur de la Iglesia del Carmen

TOS IRRITATIVA

La Tos Irritativa puede originarse, por ejemplo, como consecuencia de un excesivo fumar, debido a que el humo irritante del cigarrillo actúa sobre las delicadas membranas bronquiales

AHORA, BRE-A-COL con PRYLON actúa con más rapidez y eficacia sobre las vías respiratorias, porque...

- Penetra y suaviza los tejidos
- Ablanda la flema
- Desinflama los bronquios
- Alivia el dolor y la ronquera
- Descongestiona la garganta

Además, BRE-A-COL con PRYLON es tan agradable que todo el mundo pide el buen remedio de buen sabor

TOME Bre-a-col con PRYLON Y DEJE DE TOSER

Pídalo hoy mismo en su farmacia preferida

Este documento es propiedad de la Biblioteca Nacional "Miguel Obregón Lizano" del Sistema Nacional de Bibliotecas del Ministerio de Cultura y Juventud, Costa Rica.