FUNDADO EN 1889
Número 17260
SAN JOSE - COSTA RICA
CENTRAL TELEFONICA
1024 - 2287 - 4008 - 4852 - 6577
Miembro de la Sociedad Interamericana de Prensa

LA PRENSA LIBRE

Director: ANDRES BORRASE "el diario de la tarde" Lunes 22 de Junio de 1959

32 PAGINAS | 4 SECCIONES
Precio: ₡ 0.25

Declara Frank Marshall.

No debo explicar nada al Gobierno

Si un amigo me pide explicaciones, con mucho gusto. Pero nada más. He actuado honestamente, como costarricense. Me siento en la libertad de contribuir personalmente, en favor de una causa que la sé justa.— Fue muy fácil eludir las fuerzas del Gobierno. Lo difícil fue evitar un choque. Pero se evitó.— A Echandi le falta carácter.—

• • •

Desmilitarizan frontera norte y Pacífico Sur. Reanudados los vuelos locales. Una excepción: prohibido volar sobre Osa. Piden la expulsión del diplomático somocista Justino Sansón.— El país en calma.

• • •

"Me siento muy satisfecho del resultado pacífico, que puso punto final a la situación de Punta Llorona. No hubo derramamiento inútil de sangre. Se evitó un peligro de lucha entre costarricenses. Y por otro lado, se logró evacuar los elementos extraños que allí es

Pasa a la Pág. CUATRO

Frank Marshall aparece en la foto de arriba con su lugarteniente, cuando marcha a tomar el avión que lo traería a San José desde Palmar Norte. Abajo, el caluroso recibimiento que le dieron sus amigos en el aeropuerto de La Sabana, luego de haber concluido su aventura

Aumentarán derechos a pasajeros

Actualmente cada persona que ingrese al país tiene derecho a traer 100 colones de mercadería, sin pagar impuesto. Con la reforma, la suma se eleva a ₡ 250.00.

•

Dictamen unánime favorable rinden los miembros de la Comisión de Economía y Hacienda de la Asamblea, sobre el proyecto de reforma de la ley de "equipajes y franquicia diplomática y consular".

La modificación propone elevar la bonificación actualmente establecida de ₡ 100,00 a .. ₡ 250.00 por persona, y de .. ₡200.00 a ₡500.00 cuando se tra

Pasa a la Pág. CUATRO

Niegan sus gastos a la Contraloría

El anteproyecto correspondiente no contiene ninguna explicación sobre los gastos y en general se considera mal confeccionado. —

•

Informamos en días pasados que la Contraloría General de la República había enviado a la Oficina de Presupuesto su anteproyecto de presupuesto para 1960 en el que se aumentan los sueldos de los Jefes Departamentales en quinientos colones cada uno y se crean varias plazas, entre ellas las de Abogado Auxiliar y la de ingeniero auxiliar, además de algunos inspectores para varios Departamentos.

Según supimos esta mañana, el anteproyecto de presupuesto enviado por la Contraloría Ge-

Pasa a la Pág. SEIS

₡ 15.000.000 en abonamiento al café

Redactan el plan correspondiente los señores Roberto Bonilla y Guillermo Alfaro, de la Oficina del Café. Este y el problema mundial del café serán explicados al país por el señor Ministro de Aguicultura Lic. don Jorge Borbón. Se ha recibido un expresivo mensaje del Gerente de FEDECAME, Lic. Morales Flores.— Informes oficiales hablan del mejoramiento en el mercado de precios de EE. UU. —

• • •

En fecha que se dará a conocer próximamente, el Ministro de Agricultura e Industrias Lic. don Jorge Borbón Castro ocupará el Paraninfo de la Universidad Nacional para dar a conocer al país dos proyectos de señalada importancia: el que se relaciona con el problema mundial de la industria del café, acerca del cual el Lic. Borbón Castro dió a conocer las ideas fundamentales de las recientes sesiones, que tuvieron lugar en esta capital, de la FE-

Pasa a la Pág. CUATRO

De ganado.

DIVISAS LIBRES A EXPORTADORES

La Directiva del Banco Central acordó prorrogar ese privilegio, para los exportadores de ganado que operan a través del Consejo de Producción. Podrán usar el 65 por ciento de las divisas, para la venta en el mercado libre. —

• • •

La Junta Directiva del Banco Central, de conformidad con la Ley de Divisas Libres para la Exportación, dispuso prolongar por doce meses adicionales, el privilegio de divisas libres para los exportadores de ganado.

En concreto, el acuerdo dice: "Se prorroga por un año, es decir, hasta el 18 de abril de 1960, el privilegio concedido a la exportación de ganado hecha a través del Consejo Nacional de Pro

Pasa a la Pág. SEIS

Procuraduría General.

Reabren juicios de probidad aquí

Va incoada contra un grupo de elementos enjuiciados a raíz del establecimiento de esos Tribunales en 1948.

• • •

Otto Rojas Vargas, Procurador General de la República, presentó ante el Juzgado Penal de Hacienda, acción contra un grupo de costarricenses que habían sido sentenciados por los fatídicos tribunales especiales que fueron creados a raíz de la

Pasa a la Pág. SEIS

CARTAGO CON SALIDA AL PACIFICO

Se pide la anexión del Cantón de Aguirre, ahora de Puntarenas, para ampliar el territorio de Cartago y también se pedirán algunas fracciones de la Provincia de San José, en el sur, que quedarán mejor atendidas por la vieja Provincia.— Completo cambio geográfico se conoció en la última sesión municipal.—

•

Una completa transformación en la configuración geográfica de tres de las provincias del país se experimentaría de darle curso a la nueva División Territorial de la República q' conoció en su última sesión la Municipalidad del Cantón Central de Cartago.

Arreglo de calles desean en Tres Ríos

Con tal fin, esta mañana se reunieron con el Ministro de Obras Públicas, el Presidente Municipal don Hernán Sanabria Sanabria, el Regidor don Orlando Aguilar Sanabria y el vecino Rafael A. Arce Córdoba.—

•

A las diez y media de la mañana de hoy se presentaron al Ministerio de Obras Públicas y

Pasa a la Pág. SEIS

Los munícipes de Tres Ríos con el Ministro de Obras Públicas Ing. Espíritu Santo Salas, cuando conversaban sobre los deseos del pueblo de aquella localidad, que quiere le arreglen las calles.—

En Seguridad Pública.

₡ 13.438.974 para año 1960

Contiene un aumento de ₡ 464.210 en relación con el de este año.— El mayor gasto corresponde a la Fuerza Pública. —

• • •

El Ministerio de Seguridad Pública envió a la Oficina de Presupuesto su anteproyecto de presupuesto para 1960, por la suma de ₡ 13.438.974.00, siendo el de este año por la suma de ₡ 12.974.760.00.

En el anteproyecto se contemplao para 1960 un aumento de ₡ 464.210.00 en relación con el actual y el mayor gasto corresponde a la Fuerza Pública.

La distribución del antepro-

Pasa a la Pág. SEIS

Fijar horario de trabajo a Diputados

Quiere el diputado Oduber que sus colegas comiencen a trabajar a las tres de la tarde y no a las cuatro como ahora; que se consoliden las jornadas de los sábados por la mañana para hacerlas obligatorias y para que las sesiones se prolonguen por un mínimo de dos horas y media.— Volver al sistema anterior a 1948, que así estaba establecido y que dió siempre buen resultado en el trabajo parlamentario. —

• • •

Sectores de la Asamblea Legislativa se interesan porque la Cámara se imponga un horario fijo de trabajo.

El Promotor de la iniciativa es el diputado Oduber Quirós, para que se varíe la hora de iniciación de las sesiones los días sábados, y establecer un trabajo mínimo diario de tres horas, excepto cuando se agote el orden del día.

La iniciativa del diputado Oduber pasó a estudio de la respectiva comisión. Ya uno de

Pasa a la Pág. SEIS

Lo de Punta Llorona.

Fue culminación de lo irreflexivo

Para contrarrestar los abusos y pretensiones partidistas se debe crear un movimiento auténticamente cívico que nos resguarde de esos desplantes; dice don Roberto Rivera P. —

• • •

Don Roderico Rovira Paniagua esboza la tesis de creación de un frente auténticamente cívico para poner freno a sucesos como el de Punta Llorosos

Pasa a la Pág. CUATRO

Desaparecieron las bacterias de la cañería de Guadalupe!

El informe del Ingeniero Rodrigo Bust amante. — Análisis bacteriológico de Salubridad Pública como prueba.— Reservas de reactivos se agotan. Sin embargo el peligro no desaparece.— Salvan responsabilidad. —

• • •

El agua de la cañería de Guadalupe está siendo servida desde esta mañana sin contaminaciones bacterianas.

El informe rendido a la Municipalidad por el Ing. Rodrigo Bustamante dice:

Guadalupe, 18 de junio del 59.
Sres.
Municipalidad de Goicoechea
Guadalupe.
Estimados señores Munícipes:

Me complace informarles que el Ministerio de Salubridad Pública ha procedido, a solicitud mía, a hacer el análisis bacteriológico del agua tratada por

Pasa a la Pág. SEIS

Este documento es propiedad de la Biblioteca Nacional "Miguel Obregón Lizano" del Sistema Nacional de Bibliotecas del Ministerio de Cultura y Juventud, Costa Rica.

Hechos y Comentarios del Día

* * * * * * * * *

TEMAS DEL MOMENTO

NORMALIDAD DEMANDA EL PAIS

Durante varios días el país ha estado pendiente de una situación que tuvo ribetes de gravedad. El justo anhelo de numerosos ciudadanos nicaragüenses de ir por los fueros de su libertad, ha puesto honda inquietud en Costa Rica.

La razón de ser el país limítrofe con Nicaragua y la existencia de Tratados y Convenios Internacionales que obligan a nuestro gobierno a mantener incólume el principio de neutralidad, han puesto en peligro esta obligación. No se puede negar que el gobierno del señor Echandi ha hecho todo lo que ha estado a su alcance para realizar ese compromiso, aun cuando para el ideal de la revolución nicaragüense se torne en apoyo de los gobernantes vecinos.

Nosotros hemos estado en todo momento y sin reservas del lado de los revolucionarios y hemos deseado y alentamos la esperanza de que al fin habrán de ganar esa batalla.

Ello no obstante, tenemos que estar en primer término y por sobre todo con nuestro país.

Hemos llegado ya a un punto en el que cualquiera persona sensata debe estimar necesaria la vuelta a la normalidad. El país la demanda por muchas razones y porque no podemos continuar por ese sendero sin causar perjuicios a la economía nacional, que los vamos pagando todos los costarricenses.

Sin duda todos los acontecimientos de los últimos días han producido gastos fuera de lo presupuesado y contra todo lo calculado. Una emergencia como la que acaba de producir el caso de "La Llorona" no se paga con poco dinero. Dinero y zozobra. Dinero y tiempo que la economía resiente en forma notable.

El mismo hecho de que se mantenga pendiente la idea de la revolución obliga a nuestro gobierno a vigilar las fronteras y los diferentes puntos de posibles accesos al territorio de Nicaragua. Eso representa gasto extra, fuera de presupuesto y por lo tanto una carga que va contra el pueblo costarricense. El caso de quedar la duda de la existencia de algunos otros sitios de entrenamiento y concentración militares de los revolucionarios en varios lugares desconocidos del territorio nacional, obligan al gobierno a una vigilancia que también demanda dinero.

Con motivo de todas estas cosas se empieza a notar la paralización de algunas actividades comerciales, industriales y aun de la agricultura. Esto es grave para los costarricenses.

Nada tenemos que hacer más en lo de Nicaragua, como no sea cuidarnos de que Costa Rica llegue a ser atacada, sorpresivamente por los Somoza, un día de tantos y en represalia por los acontecimientos de todos conocidos.

No se puede ni se debe descartar esa posibilidad. Si de constante se delatan violaciones de nuestro territorio por parte de la aviación y las fuerzas de tierra de esa nación vecina, bueno es pensar en la conveniencia de terminar con esto. Es una chispa encendida en las relaciones de los dos países. Y llega a ser, de otra parte, un motivo de desafuero en el sentimiento y en el espíritu rigurosamente patriótico del costarricense.

Todo esto debe terminar. Todo esto debe quedar bien claro en torno a la intervención de nuestro gobierno en los asuntos recientes de Nicaragua. Para que se acabe ahora mismo con la zozobra, con la inquietud ambiente y el pueblo se dedique a trabajar y a producir. A llenar satisfactoriamente todas sus obligaciones para con el medio económico nacional que muy urgido está de mayor producción y de una cuidadosa directriz de la economía fiscal y general.

Con lo de La Llorona estimamos que ha terminado el último capítulo de esta trágica escena que nos tocó en lo de la revolución a Nicaragua. Ahora hay que trabajar. Hay que seguir adelante en la solución de los problemas nacionales y de todos los costarricenses.

* * * * * * * * *

Así piensa este médico general inglés.

¿ESTAMOS COMETIENDO LAS MISMAS EQUIVOCACIONES DE LOS MEDICOS INGLESES?

I

(Reproducido con permiso de "California GP, junio, 1958. Ed.)

• • •

Casi todos los médicos que visitan Inglaterra vuelven deseosos de escribir un artículo o dar una conferencia sobre medicina socializada. Precisamente por haberse hablado tanto y tan a menudo sobre el tema, éste ha perdido mucho de su interés.

No obstante, las Oficinas Centrales de la Academia, en San Francisco, recibieron la visita de un inglés que tenía algunas cosas que decir, de interés para todo médico norteamericano, como para alarmar a cualquiera.

El visitante era el Dr. Alastair J. Marshall, de Luton, Inglaterra, que se encuentra como huésped en este país gracias a una beca de la "Ford Foundation". Como miembro ejecutivo de la Asociación Médica Británica y del consejo de su circunscripción en el sistema de salubridad nacional, el Dr. Marshall puede hablar con toda competencia sobre esta materia. Aquí están algunos de los asuntos planteados al Dr. Marshall por el Secretario Ejecutivo de la Academia, Bill Rogers.

Trataron los médicos de unirse para presentar un frente unido contra la socialización?

En realidad lo hicieron. La Asociación Médica Británica recogió una votación entre los médicos y estableció que la ley era por completo inaceptable. En una votación inicial solamente el 17 por ciento declaró que podría estar a favor o conforme con la ley de salubridad nacional.

Cuando el gobierno se encaró con la perspectiva de que el 83 por ciento no participaría qué hizo?

Contraatacó a la Asociación Médica Británica manifestando que se proponía ir adelante con el 17 por ciento que estaba dispuesto a participar. Expresó a los negociadores que los médicos que primero firmaran contratos tendrían derecho inmediatamente a la categoría de "senior" (antigüedad), por lo que el derecho a pensionarse nacería desde ese momento. Pero lo que realmente vulneró la posición de los médicos fue que durante un período muy limitado el Gobierno ofreció comprar los derechos profesionales de los doctores que se contrataran. Cuando se sometió a nueva votación el asunto, después de esto, se anunció que el 47 por ciento estaba dispuesto a firmar su contrato.

Tiene usted alguna idea de cuántos médicos son especialistas en Inglaterra?

Alrededor de una sétima y octava parte son especialistas.

Ha tenido la nacionalización algún efecto sobre el número de médicos que se orientan hacia práctica general o hacia especialidades?

Inicialmente hubo una avalancha hacia las ramas especializadas porque parecía que allí resultarían las cosas considerablemente mejor. Actualmente, todo se encuentra en estado de confusión. Esta gente joven que ha durado hasta diez años empleada en labores de papeleo (trabajan en hospitales como residentes, con muy bajos salarios), se encuentran con que no hay puestos a disposición de ellos. A muchos les gustaría ingresar en práctica general pero la realidad es que los médicos generales activos no están ansiosos de recibirlos, tampoco. Los internistas afrontan el problema más grande.

El promedio de doctores en medicina general practica en este país obstetricia, pediatría cirugía corriente y medicina. Cómo se compara esto con el promedio en Inglaterra?

Bueno, nosotros no hacemos cirugía, en absoluto los especialistas se las han arreglado para que ningún médico general tenga acceso a los hospitales.

La gente está ahora en el entendido de que cuenta con cirugía especializada. Nosotros hacemos obstetricia en la mayor parte de los casos. Ello no se debe a que el Gobierno piense que es la mejor idea sino porque no se construyen hospitales y no hay campo para esta gente. Sabemos que la intención gubernamental es quitarnos la obstetricia una vez que construyan hospitales.

Cuántos doctores de medicina general tenían prerrogativas hospitalarias antes de la intervención gubernamental?

Muchos.

He oído que ustedes tienen un déficit de camas. Está de acuerdo?

Claro! La perspectiva de nuestros pacientes es esperar dos años para una extracción de amígdalas, dos o tres para una apendicitis crónica; han de esperar por cierto lo mismo para una intervención de la vesícula biliar o una gastroectomía. La cirugía de emergencia se hace exactamente como se hacía antes, cuando se le necesita.

Pensaría usted que eso da más trabajo privado a los médicos?

Cierto, pero más en el terreno consultivo.

Piensa usted que la socialización fue impulsada mayormente por el gobierno laborista?

No. Los laboristas la introdujeron pero un gobierno de coalición fue el que inició el programa. El propio Winston Churchill dio la bienvenida a los servicios de salubridad nacionalizados.

Cómo les ha ido a los fabricantes de medicamentos bajo la socialización?

Al principio, muy bien. Ahora están encontrándose con que el mercado se les vuelve difícil. Los primeros años había completa amplitud y se podría recetar cuanto se antojara. Apenas los costos se fueron por las nubes el gobierno estableció restricciones. Actualmente somos muy cautelosos cuando recetamos nuevos productos, puesto que el médico puede terminar pagando de su bolsillo la droga. Las compañías fabricantes de medicamentos deben entrar en acuerdos sobre los precios. Tenemos instrucciones de no emplear ciertas drogas porque las compañías no han entrado en entendimientos.

(Continuará)

Correo de la tarde

Frivolidad internacional

Por Julio C. Suñol

•

Hay un gran mundo frívolo. Degusta de todos los placeres, de todas las vagabunderías, de todas las frivolidades. Este gran mundo cuenta con representantes de diversas categorías. Y tiene, además, gran repercusión en las esferas internacionales.

En los clubes sociales, en las tertulias femeninas, en los té canasta y en los que no lo son, acogen con entusiasmo las noticias sobre los estornudos de Anita Eckberg, las informaciones babilónicas de la Elsa Maxwall (la gran cronista social que hace y deshace reputaciones), los convites de la Zsa Zsa Gabor y los divorcios de la ciudad de Celuloide.

Pero en medio de esta frivolidad superficial y barata, también hay otra que busca altos vuelos; ufanías superiores.

Y ahora queremos dar una muestra interesante. Nuestro ejemplo está en Londres. Se trata de un hombre que está acreditado ante la Corte de St. James. Y que en el desempeño de sus funciones demuestra ser factótum, porque lo mismo sirve para hacer un discurso elogiando al imperialismo inglés, que para organizar una fiesta en la cual se extienden alfombras persas a la usanza holandesa del siglo XVII. Es lo que se llamaría un gran diplomático.

Han oído ustedes hablar del Embajador de Brasil en Londres llamado Francisco de Assis Chateaubriand? No?, sí?. Pues lo mismo da. Porque ahora mismo nosotros les vamos a hablar de él hasta por los codos. Porque todo no ha de ser seriedad en esta vida.

Este nuestro Embajador brasileño es un magnate propietario en su patria de una gran cadena de periódicos. Por este hecho, las agencias noticiosas se encargan de transmitir cualquier noticia sobre él. Así se trate de que se cayó en el baño y se rasguñó una pierna; o de que estornudó y botó un florero; o de que dió un gran banquete en el cual hubo más de mil invitados, entre los cuales doscientos salieron con dolor de estómago porque comieron demasiado caviar ruso.

Assis de Chateaubriand, es célebre en Albión. De nadie se habla tanto como de él. Cuando su automóvil se desliza suavemente por las calles de Londres, la gente se para a verlo y dice: allá va él...

Es tan familiar para los londinenses, como el centenario y famoso Big Ben, o como el tradicional cambio de guardia en el castillo real inglés, o como el clásico tabaco en la boca de Churchill.

Pues Chateaubriand, hace poco, dió una fiesta en honor de Dame Margot Fonteyn, una de las primeras ballerinas inglesas, casada con Roberto Arias, ex-Embajador de Panamá en Londres y ex-jefe del intento revolucionario en Panamá en el cual había más barbudos cubanos que nacionales de aquel país.

A esa fiesta en honor de la libélula Dame Margot Fonteyn, asistió lo más granado de la sociedad inglesa e internacional. Y como es ya usual en Chateaubriand, a todos los asistentes los aburrió con un discurso. Dijo: brindo por Dame Margot Fonteyn: por el imperialismo inglés y por Inglaterra. Y de seguido subrayó: han visto ustedes cosa peor ni de más mal gusto que estar contra el imperialismo? Se han dado cuenta Uds. de que el imperialismo es la manifestación mayor de fineza de espíritu y de superioridad de alma? Conocen Uds. que el imperialismo es una virtud y no un defecto, como han querido hacerlo creer ciertas malintencionadas personas?. Después de este discurso, vinieron los brindis. Y siguieron hasta entrada la madrugada, cuando el sol ya asomaba sus orejas apabullantes para los que amanecen de fiesta.

Después de este ágape, hubo otro. Esta vez para el Embajador holandés en Londres, un señor que tiene apellido muy enredado: Dirk Ipko Stikker. Sin importarle el apellido, lo agasajó. Porque ese es su deber, su costumbre, y su contento. Y entonces sentó a los sesenta invitados en alfombras persas, como en la décimoséptima centuria lo hacían los holandeses que invadieron el Brasil (según la leyenda, las damas brasileñas recibían así a los invasores). Y por supuesto, dijo su discurso, que fue más placentero por el hecho de que los circunstantes estaban bien sentados.

A esta fiesta asistió desde la señora Alve de Lima, exesposa del acaudalado Baby Pignataro, hasta el magnate naviero griego Stavros Niarchos; también estuvieron allí el banquero británico Henry Tiarks, Lord y Lady Dunsany y muchos otros miembros de la aristocracia inglesa.

Y después Assis de Chateaubriand no tuvo empacho en asistir a la "Conferencia del Algodón", o la "Conferencia de la Lana" y a un cónclave de los aficionados a la numismática.

Sirve igual para un barrido que para un fregado. Y esto nos ha hecho pensar en la posibilidad de enviarle el poema de Pablo Neruda sobre los Diplomáticos que dice: "Si Ud nace en la Cochinchina, o si nace en la India...

ES MUY COMPLICADA LA LEY DE LA EDITORIAL NACIONAL

Esta mañana conversábamos con el filósofo don Moisés Vincenzi en torno a la Editorial Nacional y a una invitación que ha formulado a un grupo de autores el diputado Volio Jiménez para conversar sobre el montaje de esa editorial. Don Moisés contestó a nuestras preguntas en la siguiente forma:

Sí: acabo de recibir una invitación del Lic. don Fernando Volio Jiménez para que asista a una reunión de escritores el día 15 de este mes, a las veinte horas, para tratar asuntos sobre la Asociación de Autores y de Artistas. A la par me llego creo que por el mismo conducto, la ley respectiva. Estimo que el trabajo realizado hasta aquí es magnífico. Por si no pudiera llegar a la Asamblea, quiero decir algo: se trata del aspecto económico que se necesita con el fin de llevar a buen término la empresa. SOLO LA VENTA DE LOS TEXTOS DE SEGUNDA ENSEÑANZA Y LOS UNIVERSITARIOS podría sostener los gastos de la Editorial. El apoyo del Gobierno no será suficiente. En lo que se refiere a la venta de obras de escritores nacionales, NI PENSAR EN ESO. Aquí sólo Carmen Lira, que yo sepa y Chacón Trejos han vendido sus obras.

El país es sumamente pequeño para la compra regular y sostenida de libros de esta clase: sólo los textos se venden —Y A LA FUERZA— lo demás ni pensarlo. Hay que poner las plantas sobre la piedra y darse cuenta del fenómeno. De lo contrario NO LE AUGURO LARGA VIDA A NUESTRA QUERIDA EDITORIAL. Y me duele por sus animadores: por el Lic. Volio Jiménez, que tanto se ha empeñado en esta obra cultural. Y por todos aquellos que la han alentado teóricamente.

La ley es muy complicada. Requiere su cumplimiento un personal muy vasto. Preferiría que fuera más sencilla pero mucho más sencilla. Cuatro o cinco personas bien responsables podrían hacerlo todo sin complicaciones. Dos se entienden muy bien: discuten demasiado; cuatro suelen enredarlo todo; y cinco NO CAMINAN. Hay que concentrar un poco las responsabilidades y los trabajos. Así costaría menos la obra total. Creo en los hombres, en los animadores aislados para este género de trabajos. García Monge no me dejará mentir: él solo fue una institución. En El Salvador —ejemplo para nosotros— las cosas son más simples y más eficaces. Imitémoslos. Cierto que el Gobierno puede ayudar más y hacerlo todo. Aquí no.

Pero Ud. dijo que aceptaría una posición en la Editorial, si se la ofrecieran?

—No me la van a ofrecer. Lo ve claro. No soy conocido en ese grupo de escritores a que alude la invitación que he recibido. Claro que ahí no me conocen. Sin embargo entiende que en sus manos las cosas irán muy bien: todos son jóvenes entusiastas y talentosos. Y los viejos estorbamos en ese conjunto.

—Pero Ud. dijo que la Editorial debe ser dirigida por los viejos y alentada por los jóvenes?

—Sí: pero los jóvenes tienen más votos que nosotros los viejos. Yo me quedo al margen en espera de que triunfen y tengan un amplio espíritu de comprensión.

Comprensión para qué?

—Para ser justo; para ser amplios; para no trabajar rodando la argolla, porque ese es un juego mortal entre nosotros... Argollas de toda clase: políticas, por ejemplo; universitarias, por ejemplo; legalistas, por ejemplo; deportivas, por ejemplo; periodísticas, por ejemplo. Y aunque la rueda es un gran invento y nadie lo niega, en este caso le da muerte a todo.

Y hasta luego, mi querido amigo, ya que tengo que hacer algo por esos lados donde la soledad alecciona a los hombres mejor.

* * * * * *

Atalaya de la Libertad

IKE DISGUSTADO

Por ENRIQUE LIMOSNER

El Senado norteamericano, haciendo uso de sus facultades, no ha aceptado la propuesta de nombramiento como Secretario de Comercio al Señor Lewis Strauss.

La actitud de los senadores ha disgustado al General, quien es un gran defensor de sus colaboradores. En varias ocasiones y en casos semejantes ha hecho una defensa heroica de su gente. Esto es admirable. Pero lo que pasa, es que las democracias tienen sus organismos encargados de emitir dictámenes y opiniones. Jamás pueden tomarse como ofensa sus resoluciones, máxime cuando son tomadas por votación, que consideramos es la máxima expresión del régimen democrático.

El Señor Presidente acudió a la prensa para exponer ante la opinión pública sus argumentos lamentando lo ocurrido. Esto es también democrático. Dijo: "Pierdo un asociado realmente valuable en la administración del gobierno. Más que eso si se niega a la nación el derecho de tener como sirvientes públicos en cargos de responsabilidad a hombres de su probado carácter, habilidad e integridad, entonces es el pueblo norteamericano el que pierde a través de este triste episodio".

Las precedentes declaraciones tratan de establecer un diálogo con su pueblo que consideramos de inestimable valor. Aunque le faltan pocos meses para terminar su mandato, desearíamos perdurara en la afición o necesidad de querer hablar con su pueblo. Esto le será muy útil y saludable. Si así se conduce no tenemos inconveniente en decir que saldrá más demócrata de la Casa Blanca que cuando entró, en que a sus muchos conocimientos le faltaba la práctica del trato democrático que se consigue con el tiempo y teniendo interés en usarlo.

El pueblo norteamericano quiere mucho a su actual Presidente. Lo demostró dos veces en los comicios. Empleó una frase muy atractiva y afectiva en las elecciones, "I Like Ike". Los diputados y senadores también representan al pueblo. Fueron elegidos para gobernar. Equivocados o acertados, gozan su perfectísimo derecho además de la obligación a manifestarse, teniendo como tribunal inexorable al pueblo que los eligió.

Nadie es infalible. En este caso específico que nos ocupa, diríamos, ni el Señor Presidente de los Estados Unidos de Norteamérica ni los Sres. Senadores que "le enmendaron la plana". Cada uno ha definido sus puntos de vista. Ahí termina el incidente. Tampoco se interpretó muy descabellada la propuesta del Sr. Presidente, cuando la votación dió como resultado cuarenta y seis votos a favor, por cuarenta y nueve en contra. Esto es lo que tiene valor en los Estados democráticos.

Los dictadores no se ven en estos trances, pero sí en otros.

Con todas las imperfecciones de los regímenes democráticos, lo consideramos lo más perfecto para administrar la felicidad de los pueblos. Dios nos ayude para que comprendan un número reducido de ciudadanos que están en minoría en el mundo, que la felicidad depende de nosotros mismos.

* * * * * *

Los matutinos dijeron

Diario de C. Rica

Información

Guerra a los especuladores en la ciudad de Puntarenas. El Oficial Mayor de Hacienda da instrucciones al Inspector General de Hacienda, para que se inicie campaña contra la especulación en la venta de artículos de primera necesidad.

★

El contrato telefónico equivale a un monopolio. El "ICE" ha permitido que, en el dédalo de las estipulaciones del mismo, se pierda por completo la autonomía del órgano a quien los costarricenses entregamos confiadamente un servicio de interés colectivo.

Editorial:

(No hay).

★

La Nación

Información:

Agua cien por ciento potable está recibiendo Goicoechea. Tal se desprende de un análisis de laboratorio a que fueron sometidas tres muestras del líquido tomadas de diferentes lugares de la cañería. Así lo informa el ingeniero municipal del lugar.

Editorial:

Trabajo en la Asamblea:— "Sería admirable que se produjera un cambio de actitud de parte de todos los señores diputados. Porque complacerían al país entero, que sabemos que está cansado de esta paralización de actividades. Estamos prácticamente como el primer día".

★

La República

Información:

Caos económico en la Municipalidad. El auditor de la corporación josefina, dos veces consecutivas con evasivas se negó a suministrar al regidor Herrera Mora, un informe de la situación económica que atraviesa la Municipalidad, que se considera desesperada, según alegó el regidor. El regidor Herrera protestó en la sesión del viernes.

★

Seis días de atraso en jornales de Obras Públicas. A pesar de que la Asamblea Legislativa votó favorablemente, con dispensa de trámites, un proyecto de presupuesto extraordinario, no se ha pagado aún los jornales de los trabajadores de planillas del Ministerio de Obras Públicas".

Editorial:

Qué pasa, munícipes? "Los regidores oposicionistas dicen que hay en las finanzas un verdadero y legítimo caos. Ha sido posible apreciar esta situación por la gran cantidad de acreedores que cobran con insistencia, sin que haya dinero para satisfacerlos. Qué es lo que pasa, señores munícipes? Es necesaria una explicación".

★

Diario Nacional

Desde el punto de vista revolucionario, el armamento abandonado en Punta Llorona es valioso. Pero es tanto el que hay para invadir a Nicaragua, que el capturado carece de importancia. Hubo oportunidad de sacarlo, pero no se hizo: comentó don Frank Marshall.

Zapatero a tus zapatos: "Habráse visto cosa igual. La Municipalidad de San José, convertida en empresaria de autobuses! Pero es que hay que tener valor de garrobo para hacerlo; o hay que tener la irresponsabilidad de un recién nacido, y su inocencia, para intentarlo. Los regidores de la mayoría josefina, metidos a choferes de autobús".

Este documento es propiedad de la Biblioteca Nacional "Miguel Obregón Lizano" del Sistema Nacional de Bibliotecas del Ministerio de Cultura y Juventud, Costa Rica.

SI YO FUERA

Ministro de Seguridad Pública,

me empeñaría por colaborar con los propietarios de los teatros de esta capital, enviando suficientes números de la Guardia Civil a las tandas de 4 de los domingos, a fin de evitar actos de pachuquismo que riñen con la moral, y para evitar que jóvenes de ambos sexos sigan dando los espectáculos denigrantes que suelen dar en esas tandas.

Pensaría en que si los padres de familia no se interesan por frenar a sus hijos e hijas, me corresponde, como jefe de las fuerzas de orden y seguridad, velar porque los jóvenes no se desmanden en lugares tan públicos como los teatros.

OBSERVADOR

Municipio de El General a favor revolucionarios

Una acalorada discusión se suscitó en la Municipalidad de San Isidro de El General al presentar uno de los regidores una moción para dar apoyo moral a los revolucionarios nicaragüenses. Dice esta:

—"Darle un voto de apoyo moral a los revolucionarios nicaragüesses que luchan por desterrar de su Patria la odiosa dinastía implantada durante 30 años. Desearles que puedan vivir en una verdadera democracia donde la justicia y la paz sea una realidad, como lo soñó Rubén Darío".

Cuatro de los regidores votaron a favor y uno en contra.

Conferencia en el Paraninfo

Corresponde al día de hoy, lunes 22 de junio, la sexta conferencia en la serie de ocho - charlas organizadas por la Asociación de Padres de Familia del Liceo de Costa Rica, y que tendrá lugar en el Paraninfo de la Universidad, Barrio González Lahmann, a las siete y media de la noche, con el tema: "Reintegración de la Familia", a cargo del Lic. don Claudio Gutiérrez C., Director del Departamento de Estudios Generales de la Universidad. Queda por este medio atentamente invitado el distinguido público.

CHAMPION

De cinco rebordes.

"LA PREDILECTA" DEL MUNDO"

Rafael Pinto & Co. Ltda.
Distribuidores

Por qué...

el Ministerio de Salubridad Pública, la Vivienda en Marcha, algún Comité de Docencia o Higiene, o a quien corresponda, no se dan una vueltecita por Barrio Luján y, de una vez por todas, eliminan el indecente y antiestético tugurio existente entre las cantinas "La Tica" y "La Salud", a 100 varas de la Autosoda "Dos Pinos", exactamente en calle 19 bis, entre avenidas 12 y 14?

SERA QUE... no les importa que en ese grupo de tugurios continúe la sucesión de degradantes espectáculos que riñen con la moral y buenas costumbres, a vista y paciencia de los sufridos vecinos?

SERA QUE... les da igual que ese foco de inmoralidad e indecencia siga manchando el camino de limpio progreso de ese polvoso barrio, y en lugar tan céntrico?

UNOS VECINOS

(Solicitamos colaboración)

LOS ANCIANOS

Posiblemente al ver el título de este sencillo comentario, lo primero que llega a la imaginación de los amables lectores es el recuerdo de sus progenitores si es que han llegado a la ancianidad; y si han desaparecido los recordarán con gran cariño y sentirán el deseo de tenerlos a su lado para atenderlos y estimarlos.

Desdichadamente, en muchos casos, esa impresión se esfuma y los pobres ancianos caen en el olvido; más aun, en el desprecio.

Es que los viejecitos pierden energías; se vuelven molestos y su carácter, en muchos casos, (expresión muy común) se hace insoportable. La realidad es que nuestro egoísmo nos hace pensar únicamente en el poco rendimiento material que dan los ancianos y en las molestias que causan; no sabemos aprovechar la fuente de experiencia que ellos significan; pongamos el pensamiento y el corazón en la trayectoria de sus vidas: niños primero, proporcionando alegría a sus hogares; adultos después, luchando por el bienestar de sus hijos; trabajadores incansables para cumplir con sus deberes: hoy ancianos. Trayectoria que se repite en la humanidad: hoy son ellos, mañana nosotro, después nuestros hijos y así sucesivamente.

Si queremos palpar esta realidad como un ejemplo entre los varios que existen, dirijámonos al Asilo Carlos María Ulloa, asilo donde están albergados varios centenares de ancianos. La mayoría olvidados hasta de sus familiares. Dichosamente bien atendidos por las Hermanas de Santa Ana, congregación dedicada a servir a los enfermos y ancianos. Mujeres maravillosas que han renunciado a las comodidades de la vida para dedicarse a atender a seres necesitados.

Dos domingos anteriores, después de una convocatoria bien anunciada, la Asamblea General no se ha podido llevar a cabo por falta de personas capacitadas para nombrar la nueva Junta Directiva: son varios cientos de personas que tienen el derecho y la obligación de asistir a la Institución siquiera una vez al año, para poner en buenas manos la dirección del asilo y casi ninguno cumple. Qué se dirá de la mayoría de la ciudadanía que ni siquiera lo conoce?

El año pasado llegaron a la Asamblea: de San José, una persona y de Desamparados varias y se acabó.

El próximo domingo 21 de junio se nombrará la nueva Junta Directiva con el número de personas que lleguen.

Estimado lector: dedique *un ratito a las dos de la tarde y asista a la reunión. Si no es accionista del Patronato, solicítelo ese mismo día.*

Jóvenes de ambos sexos: acérquense al Asilo de Ancianos Carlos Ma. Ulloa; los viejecitos los necesitan; es importante la renovación de la Directiva; coopere para que cada año sea mejor elegida y constitúyase en un colaborador por el bienestar de esos ancianos y jóvenes incapacitados que necesitan del cariño de sus compatriotas.

MANUEL CAMACHO J.
Tesorero del Asilo
Carlos Ma. Ulloa.

Piden aumento a su cuota los estudiantes de Medicina en Argentina

Buenos Aires, 2 de junio de 1959.

Señor don
Félix Echeverría.
Jefe del Departamento
Extranjero del Banco Central
de Costa Rica.
San José de Costa Rica.

Muy señor nuestro:

El Círculo de Estudiantes Costarricenses en Argentina, (C. E. C. E. A.), entidad que agrupa a todos los estudiantes residentes en Buenos Aires, en reunión celebrada en unión de nuestro Excmo. señor Embajador don Manuel Enrique Herrero y su señor Cónsul General don Ramiro Mata A., considerando la desmedida corriente inflacionaria que sufre la Argentina, con su consiguiente aumento en el costo de la vida en forma desproporcionada; hemos resuelto:

1º) Someter a vuestro criterio nuestro pedido de que sea aumentada nuestra cuota mensual a $ 100.— USA.

2º) Enviar copia de la presente a los periódicos para promover su publicación, enterando así a la opinión pública de nuestro imperioso requerimiento.

3º) Enviar copia al señor Cónsul para lo que proceda en la feliz realización de este pedido.

Con protestas de nuestra más distinguida consideración de usted sus atentos y seguros servidores,

RUIZDAEL LOBO C.
Presidente.

WILLIAM MENA CH.
Secretario General.

Gran acierto si mantiene los ₡ 500.000 para las Cooperativas

Entre otras razones por la autoridad que tienen los diputados que han venido declarando su apoyo a la empresa privada, de ayudar al agricultor costarricense, dice el Lic. Oscar Chaves.

• • •

Conocedores de la experiencia que el Lic. don Oscar Chaves Esquivel ha tenido en el campo de cooperativismo, especialmente en su condición de ex-jefe del Departamento correspondiente del Banco Nacional, nos pareció oportuno requerir su opinión en torno al debatido asunto del aumento del capital del Departamento. Al respecto el Lic. Chaves Esquivel nos manifestó:

"Considero que la Comisión Especial que está estudiando el Plan de Fomento Económico, tendría un gran acierto si mantuviera la partida de 5 millones para aumentar el capital del Departamento de Cooperativas, que ya había recomendado la anterior Comisión de Economía.

Las cifras dadas a conocer por el Ing. Rodrigo Ruiz, dinámico funcionario del Banco y Jefe actual del Departamento de Cooperativas, demuestran en forma incontrovertible que el Departamento no podría continuar su actual ritmo de expansión en beneficio de la economía costarricense, si a muy corto plazo va a tener totalmente agotado su capital de trabajo.

La Comisión Especial dictaminadora no debería negar su apoyo a esta iniciativa de la anterior Comisión, tomando en cuenta principalmente las siguientes razones:

a) La probada limitación de capital que actualmente tiene el Departamento, que le impediría prestar ayuda financiera y técnica a las nuevas cooperativas en formación o que en el futuro quisieran establecerse.

b) La oportunidad que tienen aquí los señores diputados que han venido declarando su apoyo a la empresa privada, de ayudar al agricultor costarricense, organizado en empresas privadas como son las cooperativas.

c) La urgencia de que esa ayuda al agricultor sea integral. Ningún beneficio positivo se logra con ayudar al agricultor mediante la concesión de crédito barato y supervisado, y con la asistencia técnica que se le brinda para la mejor selección de las semillas y sistemas de trabajo, si luego, al llegar el momento de la recolección de la cosecha, el agricultor queda desamparado, al arbitrio de intermediarios y especuladores, que son los verdaderos beneficiados de los esfuerzos de agricultores e instituciones de fomento. Justo es hacer la excepción de los agricultores q' en este aspecto son protegidos por el Consejo Nacional de la Producción. Pero esa protección debe cubrir a todos los pequeños agricultores, ayudándolos a organizarse en cooperativas de mercadeo, para que no sean por más tiempo víctimas fáciles de los parásitos sociales.

d) Los funcionarios del Banco que han venido sembrando la idea de la cooperación con tanta fe y devoción, merecen reconocimiento a su abnegada labor, dándoles la oportunidad de ampliar su radio de acción y cumplir sus excelentes programas de trabajo.

Bien recuerdo que al discutirse en el Congreso la creación del Departamento de Cooperativas, el entonces diputado Dr. don Antonio Peña Chavarría, defendió con ardor el proyecto y propuso fijar de una vez el capital en la suma de 10 millones, por considerar que la suma inicialmente acordada, era pequeña para la ingente tarea que se ponían bajo la responsabilidad del Banco. La gran mayoría de los diputados participaban de este criterio, pero, finalmente, se pensó que primero debería organizarse el Departamento y luego sería el momento de pedir una ampliación de su capital. El momento ha llegado y la oportunidad es única. Los cooperativistas del país, que ya suman varios miles, verían con enorme simpatía que la Honorable Comisión Dictaminadora mantuviera esa partida que será una de las asignaciones que en forma más efectiva contribuirán al desarrollo económico y social del país.

DIRECTIVA DEL COLEGIO DE CONTABILISTAS PRIVADOS

Señor Director
LA PRENSA LIBRE,
Presente.

De toda mi consideración:

Para fines de información en ese prestigiado diario y de conformidad con lo ordenado por el artículo 18 del Reglamento de nuestra Ley Orgánica, me es grato comunicarle como quedó integrada la Junta Directiva que ha de regir los destinos de este Colegio Profesional en el período 1959-1960, cuyos miembros fueron electos y juramentados en la Asamblea General Ordinaria celebrada el 6 de junio en curso.

Presidente, Martín Quirós Belzer (Reelecto).
Primer Vicepresidente, Hernán García Cubero.
Segundo Vicepresidente, Juan Alberto Rivera Borbón.
Primer Secretario, Gonzalo Chaves Brenes.
Segundo Secretario, Alberto Molina Hidalgo (Reelecto).
Pro-Secretario, Oscar Soto González.
Fiscal, José María Barrionuevo Montealegre.
Tesorero, Rafael Robles Jiménez.
Primer Vocal, Severo Mena Pérez.
Segunda Vocal, Lydia María Odor Guerini.

Gonzalo Chaves Brenes
Primer Secretario.

ARROCEROS

Abono ESPIGA de ORO

a ₡ 25.25

PARA LOS QUE SIEMBRAN MECANICAMENTE

Abonos Aperdigonados

9 = 32 = 0 a .... ₡ 23.00
9 = 46 = 0 a .... ₡ 29.10
12 = 46 = 0 a .... ₡ 31.00
18 = 46 = 0 a .... ₡ 33.50
TRIPLE SUPERFOSFATO 46 / 48 ... ₡ 22.55

GARANTICESE CALIDAD Y BUENOS PRECIOS
LA CASA MAS ANTIGUA EN EL RAMO

ABONOS AGRO, S. A.

SCHLAGE®

La mejor CALIDAD en cerraduras...!

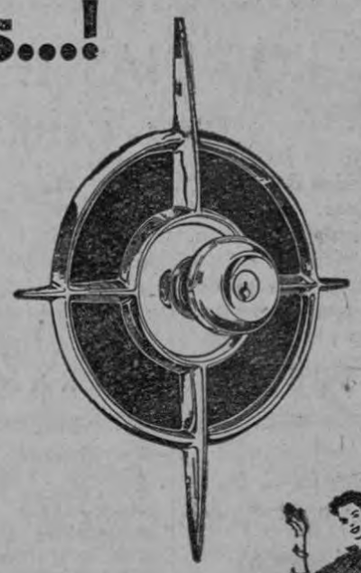

—Con botón de seguridad y llave.—

Preferidas en las construcciones modernas.

Escudos ornamentales

Variedad en estilos

KOBERG

Biblioteca del Ministerio de Cultura y Juventud, Costa Rica.

Vacunas antituberculosas en 88 millones personas

WASHINGTON, D. C., OPS. Ochenta y ocho millones de personas, de 41 naciones y territorios, han sido vacunadas contra la tuberculosis, con la vacuna BCG, entre 1951 y finales de 1958, según un informe presentado recientemente al Consejo Ejecutivo de la Organización Mundial de la Salud.

En dicho período, se sometieron a la prueba de la tuberculina 234 millones de personas, en los mismo países y territorios. En estas campañas, el UNICEF, que es también un organismo especializado de las Naciones Unidas, y la OMS colaboraron con los diversos gobiernos.

Se informó que la protección contra la tuberculosis obtenida con la aplicación de la vacuna BCG es aproximadamente de un 80 por ciento. Por esto, indica el informe, "debe darse (a esta vacuna) un lugar importante en los programas contra la tuberculosis, en la mayoría de los países, y ha de formar parte integral de aquéllos".

De acuerdo con los conocimientos y la experiencia de que se dispone, la vacunación con BCG "podría aplicarse en gran escala a un costo y con un personal que están al alcance de cualquier país", dice el informe aludido.

Este agrega que las molestilas y riesgos inherentes al empleo de la vacuna BCG no son de importancia.

Este informe es un estudio preliminar para el documento que sobre el estado de la vacunación con BCG se presentará al Consejo de la OMS en su próximo período de sesiones.

No debo ex ...

Viene de la Pág. PRIMERA

taban", declaró para LA PRENSA LIBRE, el diputado Frank Marshall.

"Con bastante facilidad se eludió a las fuerzas del gobierno —agregó Marshall—, esto es de celebrar, porque el evitarse cualquier rozamiento se escamoteó la posibilidad de un choque armado".

"Logramos nuestro propósito. Por eso nos sentimos satisfechos. No sé si los militares del señor Echandi consiguieron su objetivo; habría que preguntarles".

TAMBIEN ORGULLOSO

"Desde luego, también me siento orgulloso de haber contribuido, modesta pero sinceramente, en una causa que la sé bien inspirada, justa, y que se fundamenta en el anhelo de una libertad que reclaman miles de extranjeros, que ahora se encuentran sometidos a los caprichos de una tiranía dinástica".

"Y declaro públicamente q' en tanto los patriotas nicaragüenses continúen necesitando ayuda para combatir a los Somoza, encontrarán en mí a un amigo, dispuesto siempre a prestarles una colaboración franca y decidida".

NO TENGO QUE DAR EXPLICACIONES

"No tengo que dar explicaciones; en absoluto. Si un amigo me las pide, con mucho gusto. Pero nada más. Al gobierno ninguna.

He actuado honestamente, como costarricense. Me siento en la libertad de contribuir, personalmente, en favor de una causa que, repito, la sé justa.

Comprendo que es muy fácil hablar 'tonteras' desde San José, y que es muy cómodo guardarle las espaldas a los dictadores cuando se está 'arriba'. Lo que no todos hacen, es portarse como hombres, ante las situaciones de hecho".

SIN IMPORTANCIA EL ARMAMENTO

Respecto al armamento abandonado en Punta Llorona, Marshall dije q' ese armamento es de algún valor, desde el punto de vista revolucionario, pero que carece de mayor importancia, dada la cantidad y calidad de armas con que se cuenta, para la batalla contra los Somoza.

Esas armas —agregó—, pudieran haber sido destruidas u ocultadas. Pero no valía la pena.

CERCADOS...?

Repito —siguió Marshall—, no se trató de guerrear con las fuerzas que envió el gobierno de Echandi. Nuestra misión se cumplió a cabalidad.

La misión fue difícil; difícil porque había que eludir el mínimo choque con las fuerzas del gobierno. Y se logró.

"Y conste que, cuando disparé al aire y al agua, lo hice porque las patrullas, enviadas en embarcaciones, se acercaban más de lo prudente, por cierto que hay que ver con que rapidez se echaron atrás!".

En ningún momento nos sentimos cercados. Es una novela, aquello del "cerco de hierro", o de "acero", que se "apretaba más y más". Son fantasías, propias de chiquillos que juegan "manos arriba".

CANSADO DE LA FALTA DE CARACTER DE ECHANDI

"Siempre hemos mantenido la política de no intervención. Pero el caso de los Somoza, es cosa distinta. Son los Somoza quienes provocan, e insisten en su actitud de amenaza.

Echandi dice que las autoridades somocistas no violan la soberanía del país. Eso es falso. Yo creo que lo que le hace falta al señor Echandi, es carácter.

Estamos cansados ya de las constantes violaciones al territorio costarricense; y la explicación que se obtiene de la Casa Presidencial, es que son 'patrullas de rigor', y nadie sabe nada, de nada.

Yo personalmente he podido comprobar esas violaciones. Pero el señor Echandi, parece q' no quiere hacer caso", dijo finalmente el diputado Frank Marshall.

ECHANDI EN PUNTA LLORONA

En fuentes de la Casa Presidencial nos informamos que ayer don Mario Echandi estuvo en Punta Llorona.

El señor Echandi hizo un recorrido, en avioneta, visitando las distintas guarniciones de la Fuerza Pública, que se destacaron en el sur del país, con motivo de los sucesos de Punta Llorona.

Don Mario estuvo ayer para felicitarlos por su decisión y por su buen comportamiento.

EL COMERCIO Y LAS VENTAS

Con bajas sensibles en el comercio importador y detallista el país comenzó desde ayer por la tarde a entrar en la vía de la normalidad después de los incidentes que produjeron las intentonas revolucionarias contra el gobierno de Nicaragua.

Los sucesos de Punta Llorona habían afectado aún más el renglón económico comercial del país durante la semana pasada e incluso las autoridades de migración reportaron bajonazos sensibles en cuanto al ingreso de corrientes turísticas procedentes de la América Central y otros países del Norte.

ORDEN GENERAL: RETORNO

La orden general girada por el Estado Mayor del Gobierno a todos los destacamentos militares ubicados en zonas neurálgicas se concretó esta mañana a una sola palabra: retornar.

REGRESAN IMPROVISADOS INFANTES

Los improvisados infantes de marina del gobierno de Costa Rica regresaron a Puntarenas ayer por la tarde. Este era el grupo que comandaban el Teniente Coronel Sergio Fernández, Secretario de la Comandancia en Jefe, y el Tte. Coronel Alvaro Arias Gutiérrez y se componía de 55 hombres escogidos.

MAS DE TRES DIAS EN EL MAR

El grupo de los 55 permaneció alrededor de 3 días en el mar. Se había despachado de Puntarenas a bordo de la lancha Santa Clara —que es una embarcación de pasajeros con itinerarios a Tambor—, y se guarneció en una zona de calmas frente a la Punta Llorona. Después de tantas horas sobre la moviente estructura de la nave los 55 desembarcaron en la playa de Llorona ya cuando no quedaba más que un alzado maltrecho en aquella región.

PEÑAS BLANCAS

También regresó esta madrugada a San José el grupo de Guardia Civil que se había anexado como refuerzo al destacamento del Resguardo Fiscal en Peñas Blancas. Estos hombres tuvieron una acción de vigilancia constante y se movilizaron a poblaciones distantes como Los Andes, El Amo, y otras.

DESMILITARIZAN LOS CHILES Y UPALA

El Director General de la Guardia Civil, Tte. Cor. Alfonso Monge, informó como añadido a los anteriores reportes que mañana se procederá a la desmilitarización de Los Chiles, Upala, Sarapiquí, San Carlos, Tortuguero y Colorado. Todos los grupos de Policía Militar y Guardia Civil que en acción emergente se acantonaron allá serán trasladados a la capital por tierra y aire.

BRAVO: EL UNICO QUE QUEDA

Seguridad confirmó la noticia de que el único destacamento que queda en la Punta Llorona está comandado por el Mayor Alberto Bravo, Jefe de la Compañía de Radiopatrullas. Las órdenes que tiene Bravo son las de "peinar" ciertos sectores boscosos de la Península de Osa a efecto de rescatar algunos grupos de armas y petrechos abandonados por los rebeldes.

CORONELES FERNANDEZ, VENTURA, ARIAS Y MARTI

Se dijo de igual manera que permanecerían en Llorona y Golfito los siguientes militares: Cor. Manuel Ventura Soriano (Director Gral. de Seguridad Pública y Comandante de Zona en las operaciones de Punta Llorona), Tte. Cor. Sergio Fernández (Secretario de la Comandancia en Jefe), Tte. Cor. Alvaro Arias Gutiérrez (Jefe de Operaciones Marinas y Comandante de la Tercera Compañía de la Guardia Civil) y Mayor Guillermo Martí (Director Gral. de Detectives).

SU MISION: TRASLADOS

La misión encomendada a estos militares es la de procurar a la mayor brevedad el traslado de todas las tropas a San José y la de investigar en la Península de Osa unos presuntos depósitos de armas camouflados de que se tiene noticia.

LA LANCHA DE BAHIA DE SANTA ELENA

Seguridad Pública reportó antes de las 10.00 horas que nada se sabe de una misteriosa embarcación vista en la Bahía de Santa Elena el sábado en la madrugada. Los reportes con procedencia de aquella zona ni siquiera mencionan la aparición de la nave.

SUSPENDIDOS REGISTROS DE VEHICULOS

El gobierno de la República considerando que la situación ha vuelto a la normalidad más absoluta ordenó la suspensión de los registros a vehículos q' se había venido practicando en las carreteras de acceso a Guanacaste y la frontera del Norte y aún en ciertas zonas de la Meseta Central.

REANUDACION DE VUELOS LOCALES

A las 5.30 horas de hoy se reanudaron los servicios aéreos nacionales. Según el informe sólo una excepción se registra: los aviones no pueden volar sobre la Península de Osa sobre lo cual hay expresa y total prohibición de parte de la Junta Nacional de Aviación Civil que lo acordó así el sábado acogiendo petición formal del gobierno. De acuerdo con esta prohibición el único campo de aterrizaje que sufrirá las consecuencias es el de Puerto Jiménez, incluido dentro de la región peninsular de Osa y servido por la empresa de aviación ALPA. Por otro lado supimos que los aviones se habían visto saturados de mercadería y pasajeros al reanudar sus servicios y que en algunos campos pequeños destacamentos de Resguardo velan por la seguridad de las naves.

PIDEN EXPULSION DE SANSON

El señor Justino Sansón, Primer Secretario de la Embajada de Nicaragua en Costa Rica y recientemente señalado por el ex-Embajador Dr. Leonte Herdocia como Jefe de una red de espionaje al servicio de Somoza y Trujillo, ha provocado una corriente de opinión en su contra que encabeza una peditoria ante el Gobierno de la República para que se le expulse a la mayor brevedad del país.

LA PETICION

La petición, firmada por un centenar de profesionales y ciudadanos, dice textualmente.

Excmo. Señor
Presidente de la República
Lic. don Mario Echandi Jiménez,
Casa Presidencial, ciudad:
Muy estimado señor Presidente:

Los suscritos, ciudadanos costarricenses en pleno ejercicio de los derechos que nos concede la Constitución Política y leyes de la República, atentamente nos dirigimos a usted invocando su sabio criterio a fin de que sea extrañado de territorio nacional a la mayor brevedad posible el funcionario de la Embajada de Nicaragua señor Justino Sansón, quien es Primer Secretario de esa representación diplomática ante su Ilustrado Gobierno.

Las razones que invocamos para que sea tomada esta drástica medida son las siguientes:

1) el honor, decoro y decencia nacionales han sido ultrajados vilmente por el señor Sansón al ser acusado virilmente por el Dr. Leonte Herdocia, ex-Embajador de Nicaragua en Costa Rica, de ser el Jefe nato del espionaje somocista en nuestro país; de ser el señor Sansón uno de los instigadores intelectuales para eliminar por medio del asesinato a destacados dirigentes políticos nacionales y extranjeros residentes en nuestro país, todo en consorcio del siempre non grato señor ex-Embajador de la República Dominicana Sánchez Rubirosa.

2) En el curso de nuestra historia no se había presentado ningún caso semejante de funcionarios de alto rango diplomático confabulando en contra del honor nacional para así desacreditar a nuestro país en el seno de las naciones cultas y democráticas.

3) No deseamos que el caso presentado por el Dr. Leonte Herdocia acusando a Sanson sea motivo de precedente perdonando faltas tan graves al diplomático en referencia.

Nuestro mejor deseo como ciudadanos conscientes y dignos de ser costarricenses es que el señor Justino Sansón Valladares, Primer Secretario de la Embajada de Nicaragua, sea extrañado del país declarándolo, persona non grata.

Somos del señor Presidente de la República, sus atentos y seguros servidores,

(Firman) Jesús María Ramírez Salas (Céd. 159647), Ing. Jorge M. Delgado (Céd. 1-172-37), Francisco Castillo Chavarría (Céd. 1-174-828), Olivier Vázquez R. (Céd. .. 10730), y muchas firmas más.

Fue culmina ...

Viene de la Pág. PRIMERA

na a quienes él llama "irreflexivas actitudes políticas".

En un comentario para LA PRENSA LIBRE don Roderico dice lo siguiente:

"Los últimos acontecimientos de Punta Llorona, culminación de tanta irreflexiva actitud política de los dirigentes liberacionistas y sus satélites, pensamos nosotros que merece, dada su insistencia de participación activa y oficiosa de quienes no parece querer respetar los supremos intereses de la patria costarricense, que se inicie, para contrarrestar tanto abuso y pretensión partidista, un movimiento auténticamente cívico que ponga a buen resguardo la civilidad que le debe ser propia a un pueblo y un régimen político que ama, siente y desea vivir las normas democráticas que por temperamento y tradición le son muy suyas.

No es posible imaginar a uno solo de nuestros nobles conciudadanos, por su apego y respeto a las libertades y al republicanismo de que tan celosos somos, verlo jamás militando en favor del despotismo y la dictadura de regímenes extraños, ya se produzcan éstos en la bella América, en la pujante Europa o en la afligida Asia; que así lo sea como en efecto lo es, basta con el ejemplo de nuestra vida democrática, estímulo ideario que como hermanos y vecinos inmediatos de la querida Nicaragua, quizás sea lo único y más provechoso que nosotros les podamos ofrecer de manera concreta y aislada. Es por ello que juzgamos improcedente, por más justa que en sí lo sea, toda manifestación libertaria que no tenga de previo el respaldo y la consigna del sentimiento continental, que en el caso que nos ocupa, debería contar con el apoyo de la Organización de Estados Americanos en acatamiento de "algún precepto ideal" que resguardara la DIGNIDAD de los pueblos, antes que la "soberanía" de los Estados.

Por qué entonces esa "entrometida" beligerancia de algunos compatriotas, máxime nuestra indefensión militar. ¿Somos acaso el Estado policía de los Estados? Si así lo pretendieran quienes dicen ir por los fueros de la democracia, no se habrán dado cuenta que tal actitud significa la más exacta negación de los principios que dicen defender?

No desestimemos la triste suerte de los pueblos oprimidos, no cometamos jamás ese crimen de lesa humanidad: defendámoslos con valentía y con inteligencia, pero dentro del camino de todo aquello que sea constructivo, y ese camino y esa meta no pueden ser otro, que el fortalecimiento y superación democrática de nuestra institucionalidad QUE TODAVIA LE HACE FALTA MUCHO POR CONQUISTAR.

Roderico Rovira Paniagua

22-6-59.

MANEJABA EBRIO

A las 05:05 hrs. en la Y Griega, el personal de Radio Patrullas, con la Patrulla Nº 29, sorprendieron al Sr. Carlos Manuel R. C. en estado de ebriedad el cual conducía el taxi placas Nº 2935, además no portaba licencia, por lo que el vehículo y conductor fueron trasladados a la Guardia del Tránsito, donde harán la sentencia.

Tradicionales Fiestas Agostinas de CARTAGO

LOS DIAS 14-15-16 y 17 DE AGOSTO

PRO - CARRETERA QUEPOS - SAN MARCOS - CARTAGO Y LUCHA CONTRA EL CANCER.

- Corridas de Toros.
- Rodeos.
- Juegos Pirotécnicos.
- Exposiciones Industriales y Agrícolas.
- Remate de Ganado.
- Artísticas Carrozas para las Reinas de Simpatía de los Cantones participantes.
- Gran Tope con las mejores bestias cartaginesas.
- Grandioso Baile de Coronación en el Palacio Municipal.
- Alegres Bailes Populares.
- Carreras de Caballos.
- Carreras Infantiles de Triciclos en el Parque Central.
- Exhibiciones Florales patrocinadas por el Garden Club de Cartago.
- Grandes Partidos de Foot Ball en el Estadio de Cartago, con la participación del Club Sport Cartaginés y los mejores Equipos Nacionales.
- Matchs de Basket Ball, Tennis, Ping Pong, Billar y Boxeo.
- Competencias de Natación, Ciclismo, Maratón, etc.

ESPERE PROGRAMAS Y AVISO DE REMATES

LA COMISION.

15 millones ...

Viene de la Pág. PRIMERA

DECAME, y otro que contempla un programa para el abonamiento intensivo de nuestros cafetales.

EXPRESIVO CABLEGRAMA

Antes de dar a conocer a nuestros lectores los detalles acerca del plan de abonamiento del café, ofrecemos el texto del mensaje cablegráfico que el Gerente de la FEDECAME envió al Lic. Borbón Castro y que dice así:

"San Salvador, junio 19 - a Lic. Jorge Borbón Castro, Ministro de Agricultura, San José C. R. Al llegar a San Salvador deseo expresarle nombre FEDECAME y mío propio nuestros eternos agradecimientos sus valiosos esfuerzos que culminaron con rotundo éxito Asamblea Federación. Su habilísima dirección como Presidente conferencia fue factor fundamental éxito logrado el cual se ha comentado en escala mundial. Atentamente, Arturo Morales Flores, Gerente General FEDECAME".

PLAN DE ABONAMIENTO

Los Sres. Carlos R. Bonilla y Guillermo Alfaro redactaron, después de estudiar a conciencia el problema, un proyecto para el abonamiento intensivo de nuestros cafetales. Los señores Bonilla y Alfaro son miembros distinguidos de la Oficina del Café, a quienes las frecuentes bajas de precio del grano en el mercado internacional los determinó a formular este proyecto, de acuerdo con ideas sustentadas por el Ministro de Agricultura Lic. Borbón Castro, de que para compensar la baja de precios lo que Costa Rica necesita es aumentar su producción.

40% ABONADA

Del área total cultivada de café en Costa Rica solamente un cuarenta por ciento recibe abonamiento adecuado. Está sin abonar el 60 por ciento. Con el abonamiento solamente del 40 por ciento del área cultivada se ha comprobado que en un período de pocos años la producción ha aumentado en más del doble por hectárea, lo que demuestra la conveniencia del abonamiento.

15 MILLONES DE COLONES

En su proyecto, los señores Bonilla y Alfaro hacen hincapié en las graves implicaciones que tendrían para el país nuevas bajas en los precios del café, para llegar a la conclusión de que sólo aumentando la producción podrá compensarse la merma de los precios.

En su proyecto, los señores Bonilla y Alfaro consignan el aspecto de financiación del programa de abonamiento intensivo de los cafetales. Para financiar el plan se necesitará la suma de quince millones de colones. Es bien reducida esa suma, si se toma en cuenta que de lo que se trata es de lograr que el 60 por ciento del área cultivada de café reciba abonamiento adecuado que le permitirá aumentar la producción por hectárea en gran escala.

Si el problema mundial del café no tiene solución a corto plazo, el país tiene que pensar seriamente en cómo salvarse, y la manera más firme de lograrlo es mediante este plan de abonamiento intensivo que, como decimos, el Ministro Borbón Castro explicará al país en conferencia que dará en el Paraninfo de la Universidad Nacional en fecha que oportunamente daremos a conocer de nuestros lectores.

PALABRAS DEL LIC. BORBON CASTRO

El plan de abonamiento intensivo formulado por los señores Bonilla y Alfaro es digno de que se le preste la mayor atención por todos los organismos y agrupaciones nacionales que se preocupan por el bienestar de la patria y particularmente por aquellos q' tienen la responsabilidad de su estabilidad económica y social, nos dijo esta mañana el Ministro Borbón Castro.

PRECIOS FIRMES

Refiriéndose a la situación del mercado cafetalero norteamericano, la Oficina Panamericana del Café dice en su última Carta Semanal fechada en Nueva York el 19 del mes en curso, lo siguiente:

Esta semana las negociaciones fueron un tanto limitadas pero los precios continuaron firmes. Aunque en general la demanda por los tostadores fue poca, pudo observarse un fuerte tono básico en el sector de cafés suaves. Los negociantes creen que la mayoría de los precios spot tenderán a subir durante las próximas semanas, a menos que aumente el ritmo de los arribos.

Los más recientes estimados indican que los arribos durante el mes en curso alcanzarán un total de casi 1.2 millones de sacos, lo que representaría una declinación de no menos de 600.000 sacos con relación al mes anterior. Esta cantidad de café importado es bastante menor que la cantidad q' será destinada a la torrefacción porque, de seguir el ritmo actual, puede alcanzar un total en todo el mes de junio de 1.6 millones de sacos. La implicada reducción de las existencias puede causar la escasez en ciertos tipos de café.

COTIZACIONES MAS ALTAS

Los negociantes se han interesado especialmente en el Contrato M durante esta semana, y las cotizaciones en general han estado más altas. No dejaron de debilitarse un poco las posiciones cercanas del Contrato B, pero las distantes se mantuvieron relativamente firmes. La fuerza de las opciones del Contrato M se debió a la firmeza de los precios de los cafés colombianos sobre la base spot. La marcada declinación en el ritmo de los arribos que es esperan para las próximas semanas ha inducido a los comerciantes a adoptar una actitud más favorable con relación a las perpectivas de los precios en el futuro cercano. Al aproximarse rápidamente el período de liquidación de las opciones de julio, se ha reducido un tanto el interés pendiente en esas posiciones, pero la situación general con relación a las existencias de cafés certificados permanece más o menos la misma. Hay suficiente café para cubrir una gran parte de las obligaciones pendientes para julio en el Contrato B, pero las existencias de cafés certificados suaves en las bodegas llegan solamente a 38 lotes, que se comparan con un interés pendiente que ayer era de 111 lotes. En caso de que sigan afirmándose las cotizaciones de los suaves, los vendedores al descubierto pueden encontrarse en una situación desfavorable. En el Contrato B los descuentos para las posiciones más distantes disminuyeron un poco, siendo ahora de sólo 350 puntos, al paso que en el Contrato M se ha mantenido un descuento de 700 puntos, que es casi normal. El interés pendiente de 400 lotes en la posición de mayo de 1960 es algo grande para una posición distante.

EL PROBLEMA DE LOS ROBUSTAS

El 23 de junio los miembros de la Bolsa del Café y el Azúcar, de Nueva York, se reunirán para discutir el nuevo contrato relativo a la negociación de futuros en el sector de robustas. En el nuevo contrato se estipulará la entrega de 33.000 libras, o sea 250 sacos de 60 kilos cada uno, de café robusta del Africa Oriental Inglesa, Angola, Congo Belga, Africa Occidental Francesa o Madagascar. El café deberá ser "neutro en la taza, tostado de regular a bueno, y de grano sólido"; y debe ser entregado en bodegas licenciadas en el Puerto de Nueva York. El grado básico será el Uganda natural del Africa Oriental Británica, o el bukoba, o ambos, estableciéndose premios o descuentos para los robustas procedentes de otras regiones. Se prohibirá la entrega de otros cafés cuyo grado sea inferior en más de un grado completo con relación al tipo de especificaciones establecidas. Así como se dispone en los Contratos B y M, los diferenciales entre los tipos y las procedencias deberán cambiarse periódicamente.

Aumentarán ...

Viene de la Pág. PRIMERA

te de una familia de más de dos personas. Es decir que, con la reforma que se propone, cada persona podrá ingresar al país, sin pagar impuestos sobre un valor de mercadería nueva de ₡ 200,00; y una familia de más de dos personas, podrá ingresar con mercaderías hasta por ₡ 500.00 sin pagar sobre ellas ningún impuesto de aduana.

En los últimos años se ha operado un cambio fundamental en el valor de nuestra moneda, siendo hoy día mucho menor el poder adquisitivo del colón, por el aumento progresivo del costo de la vida en el transcurso de los años.

Este documento es propiedad de la Biblioteca Nacional "Miguel Obregón Lizano" del Sistema Nacional de Bibliotecas del Ministerio de Cultura y Juventud, Costa Rica.

Agitada la sesión del viernes pasado de la Municipalidad josefina

El Sr. Manuel Mora Gamboa como Presidente de la Junta Progresista de Barrio Cuba, se quejó ante el Concejo Municipal, porque a pesar de los ofrecimientos en reparar sus calles hasta la fecha la Ingeniería no lo había hecho. Se acordó transcribir esto a dicho Departamento, para su pronta solución en beneficio de los vecinos de Barrio Cuba.

— o —

Asistió la Corporación en cuerpo de Montes de Oca en unión de su Ingeniero Sr. Cabezas. Hizo uso de la palabra el Sr. Presidente Municipal don Alberto Borbón y luego de interesantes intervenciones salieron ampliamente satisfechos con la conversación y dieron las gracias por la gran colaboración que la Municipalidad de San José les ha dado en solucionar su problema del agua.

— o —

El Reg. Herrera hizo una moción para que el Ejecutivo Municipal diera una explicación sobre la causa de que se paralizaran los vehículos municipales. Esto trajo mucha discusión, el Sr. Lara con su palabra ecuánime explicó que todo se debía a una orden mal interpretada de un guardia sin saberse quién dió la orden. La explicación fue aceptada.

— o —

Hubo otra fuerte discusión entre el Sr. Herrera Mata y el Sr. Presidente Municipal con cargos fuertes de ambas partes y palabras gruesas, temiéndose en momento dado que la cosa iba a terminar mal, por alusiones fuertes de carácter político, así como cargos al Sr. Auditor respecto a unos informes económicos que el Sr. Herrera había pedido y que según dijo se le había negado. Después de una fuerte discusión se quedó que en próxima sesión serían conocidos dichos informes.

— o —

Otra fuerte discusión la trajo un voto de apoyo por la actuación del Ejecutivo por los últimos sucesos. Se reprochó q' cuando se pidió un voto similar para los revolucionarios nicaragüenses no se había puesto a votación dicha moción y que ahora sí, después de razonar cada regidor su voto fue aprobado por 7 votos de la mayoría, contra 4 de la oposición.

— o —

El Servicio Nacional de Electricidad envió un oficio del acuerdo tomado que le niega el uso del agua del Río Reventado a la Municipalidad de San José, por poca capacidad para otros usos, pero el Ing. Clare explicó que éste aforaba 80 litros por segundo en la parte baja del río y no había motivo para negar la colaboración para la crisis en el próximo año en San José.

El Regidor Castro Rojas, presentó cuatro mociones que pasaron a estudio de los respectivos departamentos para su dictamen:

Moción para que a la mayor brevedad se reparen las calles del Barrio Domingo Savio, encunetado y saneamiento total, pues en este lugar se encuentra la Escuela nueva que se pondrá en servicio en el próximo mes de agosto y presenta situación lamentable en higiene y demás.

—Moción para completar un trabajo de alcantarillado en la Carretera contiguo a Radio Atenea para mejorar dicho trabajo y en beneficio de los vecinos.

—Moción para instalar la luz de las calles de Barrio Urbanización FINSA, ya que dicha urbanización fue debidamente recibida y no cuenta con el alumbrado pareciendo aquello un cementerio de noche.

—Moción para que se quiten los montones de tierra y se reparen las angostas aceras mientras se termina la construcción del Banco Central, ya que son muy angostas y están en muy mal estado y así no pueden permanecer hasta que se termine dicha construcción, pues da muy mal aspecto y es un peligro para los que por allí pasan.

Al presentar estas cuatro mociones el Regidor Castro, hizo la siguiente intervención: Quiero referirme a ciertos dimes y diretes de empleaditos de menor categoría, trabajadores de cuadrillas y personas que no son dignas de tomar en cuenta que dicen que yo como Regidor Suplente no soy nada, y que por lo tanto obra que me pidan no se lleva a cabo; pues a estos intrigantes que por motivos inconfesables me traen en su boca, les diré que hace más de 15 años vivo en Paso Ancho le serví cuando no era nada, cuando era Síndico y le serviré ahora como Regidor, y que les guste o no, pediré obras que se harán pues que ando como policía controlando los trabajos municipales pero si eso quieren lo seguiré haciendo y que lo que pido por Paso Ancho y otros lugares es porque me gusta servir a la comunidad, pues los suplentes no tenemos dieta pero sí responsabilidad en cumplir para lo que fuimos nombrados. Mis mociones que llegan a más de 30 por Paso Ancho y otros lugares hablan por sí solas y no me preocupan los decires de estos pequeños de espíritu que se ocupan de mí cuando yo ni los tomo en cuenta.

— o —

Moción del Regidor Sanabria para que se controle el trabajo de las obras municipales, ya que es criterio general que por la pérdida de tiempo de los trabajadores y poco control de los capataces, estas obras salen muy caras perjudicando a los contribuyentes que las tienen que pagar.

MIGRACION ACTUA PARA QUEBRAR LA CADENA DE LOS IMPOSTORES

El Departamento de Migración por medio de su Sección de Inspectores inició esta mañana un esfuerzo más para quebrantar la cadena de impostores que ha producido conflictos en sus dependencias de grueso volumen.

Migración por medio de la Sección de Inspectores advirtió que algunos ciudadanos costarricenses con hojas de Registro de Delincuencia ensombrecida, habían estructurado una organización para estafar a los extranjeros que llegan al país.

Hoy en la mañana se informó que había sido remitido a la Penitenciaría Central el costarricense Jorge Cárdenas por estafar a seis ciudadanos nicaragüenses con la cantinela de ordenamiento de papeles de residencia y de turismo.

El citado ciudadano se hacía pasar por Capitán de Migración, Teniente de Control de Extranjeros y en dos oportunidades hasta por Director General de Migración ofreciendo arreglo instantáneo de papeles a los incautos turistas. De esta manera logró sacar fuertes sumas de dinero a Haydee Solórzano, Pedro Trejos Ubilla, José A. Corrales, Francisco Salgado y Federico Romero Martínez, todos nicaragüenses. A Romero Martínez incluso lo amenazó con multa de ₡ 5.000, si no le adelantaba ciertas cuotas exigidas por Migración.

Los Inspectores de este Departamento están investigando otros posibles timadores y los turistas deben exigir a todo ciudadano que se haga pasar o diga ser de Migración su tarjeta de identificación.

Cartago ...

— Viene de la Pág. PRIMERA

UN INFORME DEL APODERADO MUNICIPAL

En la última sesión de la municipalidad cartaginesa el Apoderado Municipal de dicha Corporación presentó un largo informe sobre el cuestionario que le fue enviado por el Diputado Enrique Obregón, miembro de la Comisión redactora de una nueva División Territorial.

DIVISION TERRITORIAL INADECUADA

Por más de cincuenta años, la división territorial administrativa no ha cambiado, permanece inmutable. Inadecuada, desde luego. El apoderado municipal estima que los progresos y necesidades de las poblaciones del país demandan cambios sustantivos en la división territorial.

CANTON DE AGUIRRE: SALIDA DE CARTAGO AL PACIFICO

Cree el apoderado necesario o procedente crear nuevos cantones y variar los límites de la provincia de Cartago. Indica q' con motivo de la construcción de la carretera Quepos-Cartago, ésta tendrá una adecuada salida al mar. Cartago y San José son las únicas provincias que no tienen salida al mar directa o indirectamente. Puntarenas, Guanacaste y Limón, la tienen. Alajuela y Heredia la tienen al Atlántico por medio del Río San Juan que es navegable. San José y Cartago están encerradas.

No cree conveniente el apoderado municipal crear nuevas provincias, pero sí anota que "el cantón de Aguirre tiene el proyecto de pedir la unión a Cartago una vez concluída la carretera a Quepos, por razón de que esa vía lo acerca más a Cartago que a Puntarenas".

TRES CANTONES DE SAN JOSE PARA CARTAGO

Informa también el señor apoderado que "el distrito de S. Cristóbal, del cantón de Desamparados, además, los cantones de Dota, Pérez Zeledón y Tarrazú quieren unirse a Cartago, porque tienen comunicación más directa por la carretera Interamericana y las nuevas vías en construcción con Cartago que con San José".

NUEVOS LINDEROS PARA LA PROVINCIA

En cuanto a los linderos de la Provincia de Cartago, expone el informante que estos serían: "al norte y al oeste, la provincia de San José, al sur, en parte con la provincia de Puntarenas y en parte con el Océano Pacífico; y al este, con la provincia de Limón".

ULTIMA HORA

CABO CAÑAVERAL, 22 (UPI). — (Urgente). — Hoy fue disparado un proyectil cohete Vanguard que lleva un satélite artificial destinado a ayudar a los hombres de ciencia a comprender mejor la influencia del calor de la atmósfera en las condiciones meteorológicas de la tierra.

Si las tres etapas del proyectil funcionan como está previsto, pasarán dos horas antes de que la tercera etapa y el satélite de 50 centímetros den una vuelta alrededor de la tierra. Si lo hacen querrá decir que el satélite ha sido colocado en órbita.

El nuevo satélite fue bautizado con el nombre de Vanguard Tercero por la Dirección Nacional de Aeronuática y Espacio, que patrocinó el experimento.

El motor de la primera etapa del proyectil, cuya altura total es de 21 metros y 63 centímetros, comenzó a funcionar a las 2016 gmt. Segundos después el proyectil se elevó lentamente en medio de una nube de vapor producida por el contacto de la llamarada que despide el proyectil con el agua de enfriamiento de la plataforma de lanzamiento.

—o—

NUEVA YORK, 22 (UPI). — Los futuros de cacao cerraron hoy con baja de 13 a 40 puntos, venta de 565 contratos.

El mercado abrió con baja debido a liquidaciones especulativas y otras ventas. Reaccionó por breve lapso ante compras de fabricantes y coberturas. Sin embargo cerca del cierre hubo liquidaciones de julio y alguna nerviosidad a la esuera de la reglamentación brasileña para la nueva cosecha.

NUEVA YORK, 22 (UPI). — Los futuros de café cerraron hoy en baja, y los de entrega inmediata no variaron en la sesión del mercado local.

Las ventas de futuro reflejaron incertidumbre respecto de la nueva política brasileña para la cosecha 1959-60, que se espera que sea anunciada mañana y nuevamente se ha hablado de que Brasil puede modificar el dólar de exportación de café.

En la entrega inmediata hubo tranquilidad, a la espera de la reunión de cafetaleros que se iniciará el miércoles en Washington.

En este mercado el Santos Cuatro siguió a 37, los colombianos a 44 3|4, y los lavados mexicanos de Coatepec a 43 1|4 centavos de dólar por libra.

Cierre de los futuros:

Santos "B" Antiguo, baja de 54 puntos, venta de 70 contratos. Nuevo, baja de 10 a 59 puntos, venta de 142 contratos.

"M" Antiguo, baja de 28 puntos, venta de ocho contratos. Nuevo, baja de 23 a 49 puntos, venta de 31 contratos.

EL HOSPITAL NACIONAL PARA TUBERCULOSIS

necesita su ayuda! Done sangre para que 30 enfermos que la están esperando puedan ser sometidos a tratamiento quirúrgico. Llame a los teléfonos 1045 - 7381 o 7382 y done un poquito de su sangre!

Comité Femenino del Patronato Nacional Antituberculoso de Costa Rica.

VOTO DE SIMPATIA

Los trabajadores, dentro de los que figuran los más altos empleados, como el Jefe de Despachadores y los más modestos, como brequeros y peones, manifiestan en dicho memorial al señor Gerente que no apoyarían medidas de ninguna naturaleza contra su superior por cuanto éstas "desunen y desarmonizan el conglomerado de trabajadores de esta empresa". Agregan asimismo que "no se ha bastantea do las conciencias de los trabajadores", cuando en publicaciones anteriores se ha dicho que irían a "un paro simbólico para demostrar antipatía a su jefe".

El memorial ha tenido su origen en publicaciones aparecidas en los periódicos Ultima Noticia y LA PRENSA LIBRE del 1º de Junio en curso, en las cuales se aludía al Jefe de Transportes de esta Institutción, pretendiendo ponerlo en entredicho frente a sus superiores, ante lo cual los trabajadores reaccionaron enérgicamente, desautorizando toda gestión que en ese sentido se tomara a su nombre.

El memorial, entre otras personas, ha sido suscrito por las siguientes:

Marco Tulio Alvarado, Jefe de Despachadores, Caudio Murillo Alfaro, Despachador, Rogelio Núñez N., Conductor, José J. Espinoza Rodríguez, Maquinista, Hernán Campos E. Ayudante de Maquinista, Bernardo Acuña Huertas, Motorista, José María Hernández Alfaro Brequero, Hernán Torres Guzmán, Asistente Administrativo, Arturo Miranda, Agente de San José, Héctor Cordero Díaz Agente en Ciruelas, Rafael Vílchez Picado, Agente Comercial, Juan Castillo Jefe de Guardas, Franklin Hernández, Guarda.

A LOS INDUSTRIALES DE LA MADERA

El COMITE PROVISIONAL PRO-UNION NACIONAL DE LA INDUSTRIA DE LA MADERA se complace en expresar su agradecimiento al gran número de industriales que con su presencia y colaboración hicieron posible llevar a feliz término la formación de la UNION NACIONAL DE LA INDUSTRIA DE LA MADERA.

(Cortesía de SOCIEDAD MADERERA SANTA BARBARA Ltda.)

Este documento es propiedad de la Biblioteca Nacional "Miguel Obregón Lizano" del Sistema Nacional de Bibliotecas del Ministerio de Cultura y Juventud, Costa Rica.

80 RESIDENCIAS CONSTRUIRA INVU EN TRES RIOS

Nos enteramos esta mañana, por boca del Presidente Municipal de Tres Ríos don Hernán Sanabria Sanabria, que el INVU procederá a la construcción en aquella ciudad, de 80 residencias. La ubicación del terreno respectivo está a 200 varas al Este de la Iglesia Parroquial, es decir, en el propio corazón de la ciudad.

Para la construcción de esta ciudadela, la Municipalidad ha aportado ya la suma de ₡55.000 de sus propios fondos y el INVU pondrá ₡200.000.

Las primeras construcciones serán treinta residencias. Los trabajos se iniciarán dentro de poco tiempo. Con esta ciudade la, se espera solucionar en gran parte la escasez de residencias que se ha presentado en los úl timos años en esa progresista ju risdicción.

PALMA & CO.

TELEFONOS: 4325 - 1885 - 5950

Número favorecido el domingo 21 de Junio de 1959

OTOÑO — 056
Sorteo Nº 25
Cuota Nº 48
ATRASADO
San José

NOVEDAD — 56
Sorteo Nº 3
Cuota Nº 4
Santiago Lazo U.
₡ 50.00 en mercaderías
Alajuela

Antepuesto para el domingo 28 de Junio OTOÑO (1) Uno

JOYERIA Y RELOJERIA
Hnos. Rojas Esquivel

Costado Oeste Botica Francesa
ACCIONES FAVORECIDAS DE NUESTRO SISTEMA DE CLUB

Serie LUSINA Nº 3 - Acción Nº 56 - Sorteo Nº 35
JAVIER LEON A.

Serie LUSINA Nº 4 - Acción Nº 56 - Sorteo Nº 25
CLAUDIO VALVERDE R.

Serie LUSINA Nº 5 - Acción Nº 56 - Sorteo Nº 11
JEANNETTE NIMO M.

Serie LUSINA Nº 6 - Acción Nº 56 - Sorteo Nº 2
GUILLERMO MENA M.

—— NUEVA SERIE EN FORMACION ——

GRAN BAZAR "LA CASA"
G I L, S. A.
ANTES GIL & CIA. SUC. DE GIL & HERNANDO
ACCIONES DE MERCADERIAS
SAN JOSE, 22 DE JUNIO DE 1959

Serie La Casa A 26-5 - Amortización Nº 52 - Fav. el Nº 74
Perteneciente a ALEIDA ACOSTA DE VALVERDE

Serie La Casa A 27-5 - Amortización Nº 43 - Fav. el Nº 24
Perteneciente a LUPITA CAÑAS DE CASTRO

Serie La Casa A 28-5 - Amortización Nº 34 - Fav. el Nº 169
Perteneciente a MARIA EUGENIA BADO

Serie La Casa A 29-5 - Amortización Nº 28 - Fav. el Nº 105
Perteneciente a ROLHSAY PLAYA LOPEZ-CALLEJA

Serie La Casa A 30-5 - Amortización Nº 14 - Fav. el Nº 20
Perteneciente a OTTO SAUTER FABIAN

Serie La Casa A 31-5 - Amortización Nº 5 - Fav. el Nº 5
Perteneciente a MARTA PITTER DE CASTRO

—— En formación la Serie A 32-5 ——

CLUB DE BICICLETAS
Sorteo efectuado el domingo 21 de junio de 1959
SERIE LIONEL
Sorteo Nº 41 - Favorecido el Nº 056 - Perteneciente a:
ALVARO OVIEDO SALAS - San Juan de Tibás

Antepuesto para el domingo 28 de Junio de 1959
LIONEL Nº 1

de SPORT TELEFONO 3318 — El Centro de Sport — LA CASA DEL DEPORTISTA — de SPORT APARTADO 867

3328 frente Soda Palace — Contiguo Teatro Coliseo

JOYERIA "LA ETERNA"
Av. Central contigua a La Magnolia
Clubes de Relojes HAMILTON

Serie LILY — Sorteo Nº 68
Favorecida la acción Nº 56, perteneciente a
WILFREDO ROMERO (San José)

Serie GLADYS — Sorteo Nº 37
Favorecida la acción Nº 56, perteneciente a
DAVID FLORES (San José)

Serie PETITE — Sorteo Nº 16
Favorecida la acción Nº 56, perteneciente a
LIGIA SUBIROS (San José)

Nueva Serie en formación "JEANNETTE"

DIRIGENTES ESTUDIANTILES DE COSTA RICA CUBA Y NICARAGUA EN AMABLE REUNION

El presidente de la Federación Estudiantil Universitaria de Cuba, (FEU), José Puente Blanco; el Comandante Angel Quevedo y el dirigente universitario cubano Roberto Puente Blanco llegaron el sábado a San José como enviados oficiales de esa organización con el propósito de iniciar una campaña de tipo continental en apoyo a los pueblos oprimidos de Nicaragua y Santo Domingo.

Entre sus proyectos está la formación de un Frente Democrático Universitario Latinoamericano que llegue a ser un instrumento de efectiva cooperación moral y económica a los movimientos revolucionarios de Nicaragua y Santo Domingo.

Los dirigentes cubanos se pusieron en contacto en esta ciudad con el Pdte. de la Federación de Estudiantes de Costa Rica don Julio A. Ortiz y con el Presidente en el exilio de los estudiantes nicaragüenses don Tomás Borge, así como con diversos dirigentes estudiantiles costarricenses y nicaragüenses. Se cree que ya se han tomado algunas resoluciones concretas en provecho de los pueblos her manos que hoy sufren dictaduras.

El Presidente de la FEU, el Comandante Quevedo y don Roberto Puente Blanco partirán mañana hacia otros países en el desempeño de su importante misión.

De izquierda a derecha el Pre sidente de los Estudiantes cubanos José Puente Blanco; el de los estudiantes nicaragüenses Tomás Borge, y el de los estudiantes ticos Julio Ortiz. También aparece el Comandante cubano Angel Quevedo.

Desaparecie ...

Viene de la Pág. PRIMERA ——

la Planta Purificadora. El análisis ha sido llevado a cabo con muestras tomadas en tres distintos puntos de la red de distri bución: Jefatura Política de Gua dalupe, Agencia Principal de Po licía de Calle Blancos y Agencia Principal de Policía de San Fran cisco.

Todas las muestras tomadas resultaron sin contaminación al guna o sea que el agua que se ha estado brindando al público durante el último mes, es potable ciento por ciento, según se desprende de la copia del exa men en mi poder.

Lo anterior demuestra que la operación de la Planta se hace en forma correcta, a pesar de las aguas altamente contaminadas que llegan a ella. Deseo ha cer notar, sin embargo, que ha sido necesario usar grandes dosis de reactivos químicos para poder potabilizarlas. Si se siguiera operando a este ritmo, el costo de la operación sería tan alto, que la tarifa en vigencia no podría cubrir ni la mitad del mismo.

Quiero también hacer del conocimiento de ustedes, que nos hemos visto obligados a hacer una reparación total de los clorómetros, que se encontraban bastante deteriorados, y que a ésta fecha afortunadamente están en condiciones normales de servicio.

Tengo la satisfacción de poder informarles que en nuestro pequeño laboratorio de la planta purificadora, hemos podido ex traer sulfato de aluminio de muestras minerales que existen en el país en gran cantidad, cedidas muy gentilmente por el Dr. César Dondolli, lo que abre la posibilidad de poder obtener en el país uno de los reactivos químicos más caros que consume la planta. Desde luego, deberá estudiarse la posibilidad de explotación industrial de este coagulante.

Finalmente quiero informarles, como lo he venido haciendo de palabra y por escrito en varias oportunidades, que las re servas de reactivos se agotan rá pidamente por las razones expuestas anteriormente y que co mo máximo alcanzarán para 15 días más. Tendremos por consiguiente próximamente un período de operación sin reactivos químicos. Sin ellos no será po sible dar agua potable. Quiero en esta forma salvar mi respon sabilidad y la de los operadores de la planta para que no se nos hagan críticas injustas de parte de aquellas personas que no comprenden la verdadera médu la del problema del agua potable de Guadalupe.

No quiero con esto criticar a la Municipalidad pues ésta se encuentra imposibilitada para ad quirir esas grandes cantidades de reactivos químicos, al no con tar con los fondos necesarios pa ra hacerlo.

Se hace imperativo el abaste cimiento de aguas menos turbias y contaminadas a la planta pu rificadora, o en su defecto una subvención estatal, en forma pro visoria, mientras el Estado consigue lo primero.

Atentamente,

Rodrigo Bustamante V.
Ing. Municipal.

13 millones ...

Viene de la Pág. PRIMERA —

yecto es la siguiente: Ministerio, ₡ 2.672.040.00; Dirección General de Tránsito, ... ₡ 1.011.045. Esta partida está aumentada. Fuerza Pública, ₡ 8.119.900.00; en el presupues to de este año esa partida es de ₡ 7.980.400.00; Bandas Militares, ₡ 1.399.543.00.

No aprueban ...

Viene de la Pág. PRIMERA ——

neral de la República será devuelto, porque se considera que fue mal confeccionado... .. .. ..No se incluyó en el anteproyecto ninguna explicación acerca del aumento en los gastos, ni se dan a conocer las razones que determinaron a la Contraloría a plantear aumento de sueldo para los Jefes Departamentales.

Fijar horario ...

Viene de la pág. PRIMERA

los miembros de esa comisión rindió dictamen, de minoría, favorable.

Ese dictamen de minoría favo rable quedó presentado hoy. y acoge la proposición de Oduber que las sesiones, los días lunes a viernes comiencen a las tres de la tarde, y no a las cua tro de la tarde; que se consoli den las sesiones de los sábados, y que se trabaje un mínimo de dos horas y media, excepto cuando se agote el orden del día.

ALMACEN NEW ENGLAND S. A.

SORTEOS EFECTUADOS HOY EN LA AGENCIA JUDICIAL MUNICIPAL — LUNES 22 DE JUNIO DE 1959

Serie New England - Nº 60 - Sorteo Nº 47 - Fav. el Nº 167
Perteneciente a JESSIE CARAZO SERRANO

Serie New England - Nº 61 - Sorteo Nº 37 - Fav. el Nº 062
Perteneciente a LUZ POVEDA DE ZUÑIGA

Serie New England - Nº 62 - Sorteo Nº 29 - Fav. el Nº 154
Perteneciente a JULIA COOPER DE CARDONA

Serie New England Nº 63 - Sorteo Nº 24 - Fav. el Nº 056
Perteneciente a MAYRA VIVES DE STEINVORTH

Serie New England - Nº 64 - Sorteo Nº 19 - Fav. el Nº 115
Perteneciente a FLORA RODRIGUEZ DE ALFARO

Serie New England - Nº 65 - Sorteo Nº 7 - Fav. el Nº 001
Perteneciente a LUCIA LAVERDE DE SOTOJOVE

NUESTRO SISTEMA DE VENTAS POR CLUBES SIGNIFICARÁ USTED ECONOMIA, CALIDAD, PRECIO Y EL RESPALDO DE NUESTRA MAS AMPLIA SERIEDAD COMERCIAL

En FORMACION Serie New England Nº 66 - ₡ 5.00 Semanales

CASA GOLDBERG
CLUB DE MUEBLES
25 varas al Sur del Teatro Moderno - Tel. 5304 - Ap. 219

RESULTADO DEL SORTEO EFECTUADO CON LA LOTERIA DEL 21 DE JUNIO DE 1959

Serie ESPAÑA - Sorteo Nº 8 - Fav. el Nº 0-56 - Pert. a
LEOPOLDO LAY R. - Paso Ancho

Serie CALIFORNIA - Sorteo Nº 14 - Fav. el Nº 0-56 - Pert. a
FERNANDO UMAÑA A. - San Marcos de Tarrazú

Serie PANAMA - Sorteo Nº 18 - Fav. el Nº 0-56 - Pert. a
ALVARO VILLALOBOS A. - La Uruca

Serie GUARIA - Sorteo Nº 20 - Fav. el Nº 0-56 - Pert. a
MARCO AURELIO SALAZAR J. - San José

Serie PALERMO - Sorteo Nº 26 - Fav. el Nº 0-56 - Pert. a
CARMEN DE VINDAS - Barrio La Pitahaya

Serie FLORIDA - Sorteo Nº 31 - Fav. el Nº 0-56 - Pert. a
OFELIA CORDERO Q. - Call eBlancos

Serie COLON - Sorte oNº 36 - Fav. el Nº 0-56 - Pert. a
OLDEMAR ALVARADO A. - San José

Serie ROMA - Sorteo Nº 50 - Fav. el Nº 0-56 - Pert. a
RECAREDO MIRANDA Q. - Zapote

SERIEDAD Y HONRADEZ

Divisas libres ...

Viene de la Pág. PRIMERA —

ducción, de vender en el mercado libre de cambios el 65 por ciento de las divisas originadas en tales exportaciones.

PARA TRAVIESAS.—

Se otorga, también por acuer do de la Directiva, el privilegio a la exportación de traviesas; en un 99 por ciento de las divi sas de sus transacciones interna cionales para ser negociadas en el mercado libre de cambios, por el término de un año, a partir del 21 de junio de 1959.

Reabren jui ...

Viene de la Pág. PRIMERA —

revolución de 1948.

Cuando muchos de esos juicios estaban a punto de prescribir, la Procuraduría reanuda la acción persecutoria contra ciudadanos. Esta mañana círcu los afectados por esos juicios, así como otros independientes, señalaron esta nueva acción como exactamente contraria a la disposición del señor Presidente de la República y aun de los círculos que adversan su po lítica de apaciguamiento y de olvido de viejas rencillas políticas.

Mueblería "EL HOGAR"
Resultado del sorteo. Favorecido Nº 56
Club - Nº 1 - Hernando Muñoz M. - De San José.
Club - Nº 2 - Salvador Garro F. - Cristo Rey - San José.
— Tercer Club de muebles en formación —

Arreglo de ...

Viene de la Pág. PRIMERA —

tuvieron una larga conversación con el Ministro Ing. don Espíritu Salas, el Presidente Municipal de Tres Ríos, don Hernán Sanabria Sanabria; el Regidor don Orlando Aguilar Sanabria y el distinguido vecino de aquella ciudad don Rafael A. Arce Córdoba.

El objeto de esta entrevista fue el de solicitar la colaboración del caso, por parte del "MOP" para el pronto arreglo de las calles céntricas de aquella ciudad, las cuales, reportaron los antes citados ciudadanos al Ministro, se encuentran en pésimas condiciones de conservación.

Además, se gestionó también la maquinaria necesaria para nivelar y determinar el cuadrante de la Escuela de San Rafael de Tres Ríos, para lo cual el Presupuesto respectivo consigna una partida de .. .. ₡ 25.000.00. Para esta Escuela el distinguido vecino don Carlos Malavassi hizo donación del terreno respectivo.

El Ministro Ing. Salas escuchó a los petentes y les prometió interesarse de inmediato porque sus aspiraciones sean acogidas. De acuerdo con tan buenos deseos, es muy posible que dentro de algún tiempo se inicien los trabajos para el arreglo total de las calles de esa progresista localidad y para la nivelación y demás trabajos que hayan de hacerse en la Escuela de San Rafael.

RELOJES Lanco
TEL. 6362 — AP. 2913

FAVORECIDOS EN EL SORTEO DEL DOMINGO 21 DE JUNIO DE 1959

Nº 56 - Serie Lanco D. D. 1958 - Cuota Nº 27 Pert. a
GONZALO PEREZ (Limón)

Nº 56 - Serie Lanco E. E. 1958 - Cuota Nº 29 - Pert. a
ALFREDO QUIROS (Guápiles)

Nº 56 - Serie Lanco F. F. 1959 - Cuota Nº 15 - Pert. a
OLGA MOYA (Limón)

Nº 56 - Serie Lanco G. G. 1959 - Cuota Nº 11 - Pert. a
NERY BRENES (San José)

CUENTAS CORRIENTES CON SORTEOS:
Cta. Nº 7856 — Emilia Porras Umaña, Moravia .... ₡ 30.00
Cta. Nº 7956 — Jiménez Sequeira Leoncio, San José ₡ 40.0
Cta. Nº 8056 — Bustamante M. Gilberto, Limón ₡ 110.00
Cta. Nº 8556 — Sawyer Super Silva, Limón ..... ₡ 40.00

Este documento es propiedad de la Biblioteca Nacional "Miguel Obregón Lizano" del Sistema Nacional de Bibliotecas del Ministerio de Cultura y Juventud, Costa Rica.

Odisea de 3 estudiantes argentinos.

Bebieron "Masato" para que no les achicaran las cabezas

Han recorrido Bolivia, Ecuador, Colombia, Panamá y Costa Rica.— Seguirán hacia el Norte.— Dieron conferencias.— Se entrevistarán con el Lic. Rodrigo Facio. —Son universitarios. —

• • •

Nos encontrábamos en lo más arduo de nuestras labores, ayer, en horas de la mañana, cuando irrumpieron en la Redacción tres jóvenes para nosotros desconocidos. Cruzaron sus primeras frases y nos dimos cuenta, de inmediato, de que eran argentinos. Se presentaron por sí solos a nuestro Redactor Solís Castro.

—Joaquín Llambias, de 19 años de edad, Marcos Carranza, de 20 años de edad e Ignacio Ezcurra, de 19 años. Somos argentinos y vamos de paso. Recorremos América.

—Y... ¿son futbolistas?... preguntamos.

—Que va, respondieron sonrientes, y agregaron de inmediato: somos estudiantes universitarios. Yo, dijo Llambias, estudio Ingeniería y yo, agregó Carranza, seré un geólogo con los años. Ezcurra, se manifestó: yo me las doy con la Filosofía y las Letras.

Ya presentados, siempre sonrientes y dicharacheros, siguieron contándonos su odisea:

Los tres estudiantes argentinos que visitaron nuestra redacción. Son ellos: Joaquín Llambias, Marcos Carranza e Ignacio Ezcurrá. Realizan un recorrido por tierras americanas. El relato hecho a nuestro redactor Solís Castro incluye los motivos de este viaje

•

SALIMOS EL 14 DE FEBRERO

—Salimos de nuestro querido Buenos Aires el 14 de febrero de este año, utilizando cuanto medio de transporte nos fue dado. No portamos suma de dinero alguna. Es una aventura loca, arriesgada, pero repleta de sensaciones desconocidas. El que nos quiere ayudar, que nos ayude, que si no, nos ayudamos nosotros mismos. Vamos conociendo costumbres, viendo otros mares, tratando otras gentes y comiendo cuando se puede y cuando no, ayunando. Viajando a pie, en bus, en carro, en bote o vapor, en tren, en avión o como sea, tenemos una meta por delante: esta gran de América. Resolvimos perder un año de estudios para conquistar conocimientos, no por medio de mapas o libros, sino palpando la realidad, esa impresionante realidad que se adhiere, llena de emociones, al trotamundos. Y así hemos cumplido gran parte de nuestra jornada. Pretendemos llegar a México y hasta los Estados Unidos de Norte América, si nos dejan pasar.

•

FELICES EN COSTA RICA

—¿En Costa Rica como los han tratado?

—Muy bien, excelentemente bien. Esta linda Costa Rica parece una prolongación de nuestro querido Buenos Aires, de nuestra amada patria, Argentina. Las gentes, las costumbres, la simpleza del trato, la vivacidad en la charla, todo ello nos hace sentirnos en la "Avenida de Mayo", esa famosa vía bonaerense que tantos recuerdos nos trae. Para mañana estamos citados, a las 9 horas, con el Rector de la Universidad Nacional Dr. Facio. Nos pondremos a sus órdenes. Esperamos cooperación de los estudiantes ticos. En Quito, para ayudárse nos, dimos conferencias en colegios oficiales y el Ministerio de Educación nos favoreció económicamente. Hasta el momento hemos recorrido Bolivia, Perú, Ecuador, Colombia, Panamá, Costa Rica, y luego seguiremos hacia el norte, siempre hacia el norte...

•

AVENTURA EN ECUADOR

—En el recorrido hasta ahora, ¿cuál ha sido el suceso más espectacular que les haya sucedido?, preguntamos.

—Verá usted, lo fue en Ecuador. En sus selvas intrincadas. Allí residen los famosos indios bárbaros "Jíbaros". Nos adentramos hasta sus palenques. Son tribus salvajes. Nos brindaron su amistad y hubimos de ingerir "Masato", una bebida hecha de yuca, masticada por ellos mismos y fermentada, una "chicha", como usted me dice que le dicen en Costa Rica. Sí señor periodista, los "jíbaros" no perdonan un desaire y para no hacérselos ingerimos esa bebida. Si no lo hacemos, nos "achican" las cabezas... son famosos en eso. Los vimos cazando con cerbatanas y dardos envenenados. Y comimos con ellos de todo, nos alimentaron por 15 días.

•

HACIA EL NORTE

—¿Y ahora?

—Bueno, seguiremos hacia Nicaragua, si es que podemos hacerlo, y luego Centro América y México. A fin de año regresaremos. Mire, que se nos olvidaba: comenzamos a saber lo que son los ticos en el tren de Limón: le dijimos al Conductor, ya en marcha, que nuestros tiquetes eran para una Estación intermedia, es decir hasta donde nos alcanzó el dinero. Que si él quería lanzarnos del convoy, que lo hiciera, que seguiríamos a pie... y sonriente, con una cara de amistad que no olvidaremos, nos permitió seguir la marcha. Supimos entonces que esto es Costa Rica...

BECA PARA NIÑO TICO NO VIDENTE OFRECE VENEZUELA

Don Víctor Julio Arias G., ese gran amigo de los ciegos de Costa Rica y que es Presidente de la "Asociación Amigos del Ciego" nos ha informado de la magnífica oportunidad que se le presenta a un niño no vidente de nuestro país.

Nos dijo que la "Sociedad Amigos del Ciego" de Venezuela, ofrece a la Asociación de la que él es Presidente, una beca para la rehabilitación de un niño ciego, que incluye desde el Kindergarden hasta la Universidad, en el acreditado Instituto para no videntes en Caracas.

Se exigen las siguientes condiciones: El aspirante debe ser sano, física y mentalmente. No podrá ser menor de 4 años, ni mayor de 12.

La Asociación "Amigos del Ciego" de aquí, atenderá solicitudes hasta el 15 de julio próximo, en sus oficinas 120 varas al Norte de la Botica Oriental (Almacén INCA Ltda.

Oportunamente se hará la escogencia del caso.

Llamamiento para que cooperen con los inditos de Talamanca

Un llamamiento de auxilio para los inditos de Talamanca ha hecho la señora Irish Blanco de Portocarrero.

La señora de Portocarrero advirtió que las personas de buena voluntad que deseen enviar donativos como ropa usada, medicinas, juguetes, etc., a los indios de Talamanca aprovechando la visita eclesiástica del Rev. Padre Bernardo Drug, Cura Párroco de Limón, que sale para las lejanas contornadas en el próximo mes de julio, deben remitir sus paquetes a las oficinas de LA PRENSA LIBRE antes del 25 de junio. Ayudar a los pocos inditos que nos restan en la lejana Talamanca es una obligación. Remita usted su paquete de ropa usada a LA PRENSA LIBRE.

Control de precios en Puntarenas para que no se explote al turista

La Municipalidad de nuestro principal Puerto, atenta a sus urgentes necesidades y vigilante de su porvenir económico, invitó al señor Guillermo Castro, Gerente del Instituto Costarricense de Turismo, a la sesión municipal del miércoles último a la que gustosamente asistió el alto funcionario del ICT.

El Gerente del Instituto ha regresado vivamente complacido por la perfecta comprensión que tienen los miembros de esa Municipalidad, de los problemas del turismo en forma integral y por la clara concepción de la necesidad inminente de mejorar los servicios y estabilizar los precios, como medio indispensable para poder competir en el mercado turístico, nacional, con otros centros de gran atracción.

La Municipalidad acordó solicitarle al Instituto Costarricense de Turismo su asesoría para la Junta de Turismo de Puntarenas, en lo referente a servicios para el visitante y en las campañas de publicidad.

Asimismo, se acordó establecer un control perfecto de los precios en hoteles, restaurantes y otros servicios para el turista, tratando establecer por medios legales efectivos la exposición de listas de precios para el público. También se acordó realizar una campaña publicitaria adecuada para señalar al visitante del Puerto, que el comercio en general de Puntarenas le ofrece todos los artículos que él pueda necesitar durante su estada, a idénticos precios que en cualquier otro lugar de su procedencia. Igualmente, se tratará por todos los medios posibles el mejoramiento del hospedaje y de establecer precios fijos, pero diferentes para cada una de las temporadas. De esta manera, la familia costarricense media podrá disfrutar de unas vacaciones en el Puerto a precios módicos que estén dentro de sus posibilidades económicas, sin que esto signifique un sacrificio para su presupuesto familiar.

La Municipalidad realizará las gestiones pertinentes para intensificar la producción de artículos típicos del Puerto, q' se confeccionen con materiales locales y sean de gran atractivo para el visitante, quien los puede adquirir a precios módicos para llevarlos como souvenir de Puntarenas.

Se consideró en la reunión en referencia, como un aspecto de trascendental importancia para el Puerto el estudio con el ICT y otras instituciones, de la construcción de un nuevo hotel, que se ajuste a todos los requisitos convenientes de un establecimiento moderno de tipo turístico.

El Gerente del Instituto declaró que la actual Municipalidad, de la cual es presidente el Dr. Hidalgo, es una corporación de dinamismo digno del mayor encomio. Ha comprendido con una claridad muy amplia y con realismo libre de todo sentido regional negativo, que para poder atraer visitantes al Puerto se debe ofrecer servicios inmejorables, confortable alojamiento y los mejores medios de transporte posible. Con la terminación de la carretera —continúa expresando el señor Castro— que será amplia y moderna como las mejores del país, para unir a Puntarenas con la Interamericana y con la campaña dinámica y efectiva para acondicionar mejor al Puerto, tiene la plena confianza de que se incremente en gran escala la afluencia del visitante, ya que podrán presupuestar su estada sin temor a variaciones de precios que desequilibre su economía. Señaló el Gerente del ICT que con esas medidas y el empeño de la ciudadanía se logrará que ese histórico lugar tenga un porvenir próspero y libre del temor a la desocupación y a la depresión económica, pues no hay que olvidar que las dos únicas fuentes de riqueza de Puntarenas son el turismo y la pesca.

EXPOSICION CONTINENTAL DEL PERIODICO AMERICANO

Señor Director de
LA PRENSA LIBRE,
San José, Costa Rica.
Señor Director:

Atentamente me dirijo a usted con el objeto de participarle que este Ministerio organiza una Exposición Continental del Periódico Americano, en la que han de estar representados todos los países de nuestro Continente, y tendrá lugar en la ciudad de San Salvador, a partir del cinco de noviembre del año en curso, fecha en que se conmemora el Primer Grito de la Independencia de Centroamérica.

Uno de los propósitos fundamentales de esta Exposición, la primera a celebrarse en Centroamérica, es el de dar a conocer ampliamente el desarrollo del Periodismo Americano, por medio de los principales diarios editados en los distintos países, a la vez que se logrará estrechar más aun la amistad de nuestros pueblos.

Por los motivos antes expuestos, ruego a usted enviar oportunamente a la Biblioteca Nacional de El Salvador, 8a. Avenida Norte Nº 228, San Salvador, El Salvador, Centroamérica, a más tardar el 30 de septiembre del año en curso, el siguiente material destinado a la aludida Exposición:

1 Copia fotostática de la primera plana del número 1 de ese diario.

1 Fotografía, tamaño 11x14" del Primer Director del mismo periódico.

1 Ejemplar de las más recientes ediciones.

1 Fotografía, tamaño 11x14", del actual Director.

1 Colección de fotografías, tamaño 11x14", de las distintas secciones de ese Diario: Dirección, Administración, Redacción, Talleres, etc.

1 Breve historia del periódico dirigido por usted.

Se adjudicarán premios a los periódicos que más se hayan distinguido por sus luchas a favor de la libertad y contribuido a la democracia y la cultura americanas, según el criterio de una Comisión Especial. Todos los periódicos participantes recibirán Diploma de Honor. Se publicará un Catálogo de la Exposición.

En espera de contar con su valiosa colaboración para que adquiera justo significado este importante suceso cultural, me es grato reiterarle las demostraciones de mi alta estima.

DR. MAURICIO GUZMAN
Ministro de Cultura

TREZAVO MES PARA LOS EMPLEADOS PARTICULARES

"Insistiré en la tesis que se legisle de suerte que los centenares de trabajadores de la empresa privada costarricense, se beneficien con el décimotercer mes, o sueldo adicional, de fin de año": declaró el diputado Luis Alberto Monge Alvarez.

"Tengo mucha confianza que, finalmente, la Asamblea Legislativa opte por favorecer a los trabajadores particulares, dando una ley que obligue a los patronos a dar un sueldo adicional a todos sus empleados asalariados, cada fin de año.

El proyecto ya figura en el orden del día de la Asamblea, para discusión de dictamen, y espero que en julio ya sea Ley de la República —ojalá pudiera ser así—, de manera que las empresas tengan suficiente tiempo de hacer los cálculos y las reservas contables, para el cumplimiento de la ley. De acuerdo con el proyecto, el trezavo mes se pagará a los trabajadores, en su totalidad, a los cuatro años. Es decir, funciona escalonadamente; durante el primer año el 25 por ciento y así sucesivamente, hasta completar el cien por ciento en el cuarto año".

PROFESORES ASOCIADOS

anuncian a los interesados que el 1º de julio iniciarán Cursos de Geografía de Europa, los miércoles, y de Redacción y Ortografía, los viernes, cuya duración es de cuatro meses.

INFORMES:

Altos de la Mueblería Goldberg, frente al Teatro Moderno, de 7 a 9 de la noche.

Tres estrellas en el mundo automovilístico!

- Estilos elegantes y amplios
- Transporte cómodo para 6 pasajeros.
- Motores de 4 y 6 cilindros.
- Económicos - Potentes - Veloces
- Perfecto y lujoso acabado.

Cada uno de estos automóviles es una verdadera obra artística de la FORD MOTOR COMPANY de Inglaterra. Cualquiera que usted escoja, será digno de su preferencia.

ANGLOFORES LTDA.

Teléfonos: 3046-5473 Calle del Pacífico Apartado: 1768

Este documento es propiedad de la Biblioteca Nacional "Miguel Obregón Lizano" del Sistema Nacional de Bibliotecas del Ministerio de Cultura y Juventud, Costa Rica.

LIBERIA QUEDA CON REMANENTE ELECTRICO DE 160 K. W., DICEN

Los servicios eléctricos que presta el Instituto Costarricense de Electricidad a la ciudad de Liberia se han normalizado completamente, en virtud de una serie de medidas de carácter técnico y económico puestas en ejecución para contrarrestar deficiencias específicamente determinadas por el ICE y mejorar las condiciones de la generación de energía.

De acuerdo con un informe que ha presentado a la Gerencia de esa Institución el Director de Distribución y Servicios Eléctricos, el día dos del presente mes de junio quedó reinstalada la unidad diesel eléctrica "Cumings" la cual tiene una capacidad de 75 KW.

La realización de este trabajo, ha permitido suministrar a los consumidores de Liberia la energía adecuada a sus necesidades, y le ha puesto término a los problemas que se habían venido presentando en la entrega de servicios.

Según el informe indicado, la capacidad disponible actualmente en aquella región del área eléctrica del país es de 535 KW. Esta capacidad permite mantener eficientemente los servicios y contar a la vez con un remanente de potencia que alcanza aproximadamente a 160 KW, el cual podrá asegurar la estabilidad eléctrica, mientras no se produzcan sequías de características extraordinarias como las que hasta hace pocos días han afectado a toda aquella zona de la Provincia de Guanacaste.

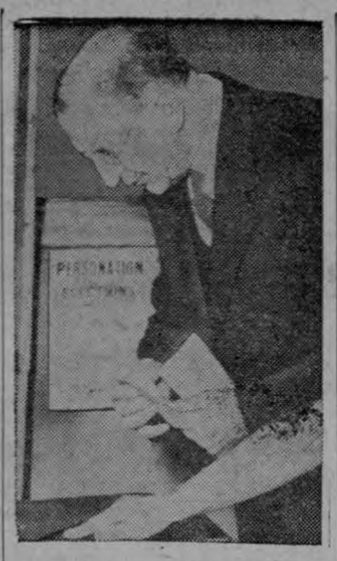

PRESIDENTE IRLANDES.—El ex Primer Ministro Eamon de Valera, de Irlanda, deposita un voto en Dublin en las elecciones presidenciales, de donde salió victorioso. De Valera, de 77 años renunció como premier para ser Presidente, que en Irlanda es una figura decorativa. En Irlanda el Presidente está por encima de la política.

Fincas bananeras modernizan las casas para trabajadores

COTO 54, junio 19.— Ochenta familias se han estalebcido en las viviendas unifamiliares que ha construido la Compañía Bananera en las nuevas fincas del valle del Coto y Finca 54 es el tipo de las nuevas haciendas bananeras que están surgiendo.

Tres fincas están en proceso de formación: son las números 54, 55 y 56. Doscientos veinticinco trabajadores están realizando las obras complementarias de esas fincas.

En el mes de octubre se espera recoger la primera cosecha de banano de las áreas sembradas de Coto 54 .

Las residencias han sido construidas bajo contrato. Contratistas como don Gustavo Carcache, han levantado las estructuras y ahora están en proceso de construcción 50 casas. Se comenzará también, en breve un lote de 20 casas en Finca 56.

En Finca 54 hay un total de 140 casas para trabajadores.

Un hermoso club para los trabajadores. La escuela, con dos maestras y 74 alumnos. Un dispensario. El comisariato. Una hermosa plaza de deportes que será inaugurada a fines de mes con motivo del día de San Pedro y San Pablo. Cinco residencias para foremen; cuatro para mandadores y cuatro para contadores, forman parte del bloque de población de Coto 54.

La escuela está servida por las señoritas Zahyra Benavides y Socorro Oviedo. Hay secciones de primero, segundo y tercer grados.

Al frente del Dispensario se halla don Alfredo Barrilla.

Es jefe del Comisariato don Pedro Achío.

Coto 54 es una finca modelo y conforme a su forma serán hechas las nuevas fincas de la Bananera en el valle de Coto.

Más barato que pintar con cal...!

Hágalo con la mejor

Pintura de agua en polvo marca "COMET"

hecha en INGLATERRA

No hay otra mejor!

DISTRIBUIDORES:

Almacen LA ZAMORANA
DAVID PICADO E HIJOS

Sin cambiar un solo pedacito del mayor de ayer

Ayer, en el sorteo de la Lotería Nacional, resultó favorecido el billete Nº 56 con la Serie 140, con el premio mayor. Según datos obtenidos, fue vendido en Alajuela. A las 11 horas del día de hoy no había sido cambiado un solo pedacito, lo que hace presumir que una sola persona haya sido la favorecida.

Del segundo premio, cambiaron esta mañana pedacitos, las siguientes personas: Antonio Lipa, 2; Mario Fernández, uno; Baby Solano, uno; Carlos Herrera, uno; Manuel A. Ulloa, uno; Antonio Chacón, uno; y Andrés Arguedas uno.

Del tercer premio, sólo dos personas hicieron efectivos los pedacitos que obtuvieron. Son ellas: Carlos Marín, de La Uruca, dos y Berardina Parra, uno.

Como se ve, restan por hacerse efectivos muchos miles de colones. Mañana daremos más detalles.

Su calidad se impone

El esmalte que seca en 30 minutos.
Distribuidores:

Almacen LA ZAMORANA
DAVID PICADO E HIJOS

CENTER CITY
A las 3 ..... ₡ 1.25
7 y 9 ..... ₡ 1.50

REFORMA
A las 7.10 y 9.10 ..... ₡ 1.25
Adolfo Stray, Blanquita Amaro e Idania Amaro, en la simpática comedia musical:
"CASADA Y SEÑORITA"

Y gran Show de la famosa
ORQUESTA PACHO GALAN

ARANJUEZ
A las 8 p. m. ..... ₡ 1.50
Lilia Prado y el desaparecido actor Miguel Torruco, en:
"HORAS DE AGONIA"

ENGLISH MOVIES

PALACE	Paradise Lagoon
VARIEDADES	Ali Baba And The 40 Thieves
MODERNO	The Giant Claw
IDEAL	Teasure Of Bengal
LIBANO-ZAIDA	Fire Down Below
COLISEO	Tom Thumb
ROXY	The Law And Jake Wade
COLON	Gun Battle At Monterrey
CASTRO	Appointment With A Shadow

Dos grandes Titanes de la Industria estadounidense ahora unidos. -- Años 1886 - 1959

Los reyes de la ventilación desde el año 1886.

La producción para el año 1959 es de **152** máquinas.

Fuerza de aireación en todas sus máquinas.

Desde el ventilador de auto, hasta los aparatos industriales, comerciales y para habitaciones de todos los tipos.

10 Modelos de abanicos de cielo raso.

Taller de servicio, personal práctico — Para garantía de nuestros clientes contamos con stock permanente de repuestos.

No vacile en comprar los productos Hunter Division - Robbins & Miers Inc. son insuperables.

Estamos en condiciones de atender órdenes en cualquier parte del país. A solicitud les daremos cuantos informes necesiten sobre esta inmensa línea de aparatos de aireación y acondicionadores de aire.

DISTRIBUIDOR EXCLUSIVO PARA COSTA RICA:

HOLMES PROJECTOR SALES Co.

Apartado de Correo Nº 964 - Teléfono Nº J-5350.

— REX —

3 - 7 - 9 ..... ₡ 3.00
Robert Mitchum, Robert Warner, Richard Egan, May Britt y Lee Philips, en:
ZORROS DEL ESPACIO
CinemaScope y Colores.

RAVENTOS
3, 7 y 9 ..... ₡ 2.00
Una joya de la cinematografía! Bellísima y sentimental! Con la gran estrella alemana MARIANNE KOCH:
DOS OJOS AZULES

CAPITOLIO
7 y 8.45 ..... ₡ 1.50
El terrible presidio de la Guayana Francesa en un film Cinemascope inolvidable:
LA TABERNA DE LOS PERDIDOS

REINA
A las 8 ..... ₡ 1.50
Joya inglesa de Rank!
EL VIENTO NO SABE LEER
con Dirk Bogarde y Yoko Tani

LUX
7 y 9 ..... ₡ 1.50
Arturo de Córdoba y Libertad Lamarque en:
BODAS DE ORO
en colores

ADELA
7 y 8.45 ..... ₡ 1.50
Luis Aguilar, en la formidable aventura:
EL ZORRO ESCARLATA

CARIBE
(Zapote)
A las 8 ..... ₡ 1.50
Tyrone Power y Terry Moore con Michael Rennie en:
LLAMAS EN LA INDIA

GUADALUPE
A las 8 ..... ₡ 1.50
Elsa Aguirre y Ramón Gay en
ESTAFA DE AMOR
Una gran comedia sentimental!

EMPRESA TEATRAL URBINI S.A

CARTELERA CINEMATOGRAFICA PARA HOY

LUNES 22 DE JUNIO DE 1959

CALIFORNIA
(Exclusivo y Elegante)
A las 4 p. m. ..... ₡ 2.00 — Sabú, en:
EL TESORO DE BENGALA
A las 6 y 8 p. m. ..... ₡ 5.00
LA BOMBA "B.B."! En colores y CinemaScope! BRIGITTE BARDOT y CURT JURGENS, en el éxito:
...Y DIOS CREO A LA MUJER
Prohibida para menores de 21 años!

PALACE
3 - 7 - 9 ..... ₡ 2.00
Keneth Moore, en:
EL MAYORDOMO Y LA DAMA

MODERNO
3 - 7 y 9 ——— ₡ 1.50
Jeff Marlow, en:
LA GARRA GIGANTE

LIBANO
7 - 9 ..... ₡ 1.50
Rita Hayworth, en:
FUEGO EN SUS LABIOS

ROXY
3 ₡ 1.25 — 7 - 9 ₡ 1.50
Robert Taylor, en:
EL TESORO DEL AHORCADO

ZAIDA
8.00 ..... ₡ 1.50
Rita Hayworth, en:
FUEGO EN SUS LABIOS

CINEMA
7 - 9 ..... ₡ 1.25
Silvia Pinal, en:
EL HOMBRE QUE ME GUSTA

VARIEDADES
3 - 7 - 9 ..... ₡ 1.50
María Montez, en:
ALI BABA Y LOS 40 LADRONES

IDEAL
6.30 - 8.30 ..... ₡ 1.25
Sabú, en:
EL TESORO DE BENGALA

COLISEO
3 - 7 - 9 ..... ₡ 2.00
Russ Tamblyn, en:
AVENTURAS DE PULGARCITO

COLON
6.30 - 8.30 ..... ₡ 1.25
Sterlyn Hayden, en:
DUELO EN MONTERREY

CASTRO
7.30 ..... ₡ 1.00
George Nader, en:
CITA CON UN MUERTO

RIO
8.00 ..... ₡ 1.50
LOS DIABLOS DE MONTE CASINO

Martes: Re estreno: "RAICES DE PASION". — Miércoles: Pre estreno: "CUANDO LOS ANGELES NO VUELAN". — Jueves: Estreno: "EL HOMBRE DEL DESTINO". —

TEATRO NACIONAL

ORQUESTA SINFONICA de WASHINGTON

"...de todas las orquestas americanas que me gustaría dirigir, pongo en primer lugar a la Sinfónica de Washington" Sir Thomas Beecham.

BAJO LA DIRECCION DE
HOWARD MITCHELL

MARTES 21 DE JULIO
Overtura ..... S. Barber
Erosao ..... Villa-Lobos
Daphnis e Cloe ..... Ravel
INTERMEDIO
Sinfonía Nº 3 ..... Beethoven

8.30 P. M.

MIERCOLES 22 DE JULIO
Sinfonía Nº 35 ..... Mozart
Sinfonía Nº 2 ..... Creston
INTERMEDIO
Sinfonía Nº 1 ..... Brahms

PERSONAL: Concertinos, 16 primeros violines, 16 segundos violines, 10 violas, 10 cellos, 8 contrabajos, 4 flautas, 4 oboes, 4 clarinetes, 4 fagots, 6 cornos franceses, 4 trompetas, 4 trombones, 1 tuba, 4 percusionistas, timbales, 2 arpas y 1 pianista.

Palco, Butaca o Luneta: ₡ 25.25 - Palco Galería: ₡ 15.25 - Galería: ₡ 6.25

ENTRADAS A LA VENTA A PARTIR DE HOY

CASA MUSICAL LTDA.

125 varas al Este de la Biblioteca Nacional

Rafael A. Barrantes A., de Linda Vista, Tibás, casa Nº 6 ganador de las dos entradas para estos conciertos.

Este documento es propiedad de la Biblioteca Nacional "Miguel Obregón Lizano" del Sistema Nacional de Bibliotecas del Ministerio de Cultura y Juventud, Costa Rica.