Basket para hoy.

ARANJUEZ-SIXAOLA, SEMINARIO-ORION

Con inusitado interés esperan los fanáticos la fecha de esta noche, última de la primera vuelta, por el Trofeo "Virgilio Calvo" y no es para menos, . . pues los dos encuentros programados están revestidos de tales características, en vista de la posición de los equipos, que su desarrollo ha de ser necesariamente emotivo en grado sumo.

A primera hora tendremos a los chicos de Aranjuez, que en cada partido van dejando jirones de su novatada para convertirse, poco a poco, en equipo grande, quienes se enfrentarán, en disputa de un segundo lugar de honor, a los experimentados discípulos de Chino Ruiz, el Sixaola, que hasta el momento marcha empatado con sus contrincantes de hoy. La lucha por ese segundo lugar ha de ser intensa.

En el partido estelar tendremos la actuación del potente equipo Seminario E. L., que a paso firme sigue imponiendo su clase para asegurarse el primer puesto de la Cuadrangular, salvando un escollo más en su carrera hacia la meta; de esta vez sus oponentes serán los del Orión. Si bien es cierto que Orión no ha podido, hasta la fecha, saborear una victoria, también es cierto que tienen un equipo con jugadores de categoría y que están perfectamente capacitados para dar una sorpresa en cualquier momento. La pregunta es: darán esa sorpresa esta noche?

Una gran velada espera, pues, a los fanáticos del baloncesto

——— Pasa a la Pág. 3-A

Directores de diarios y federativos juntos

Una explicación que se acepta en su parte noble, pero no en el aspecto profesional.— A los federativos les gustó la teoría de los Directores de periódicos.

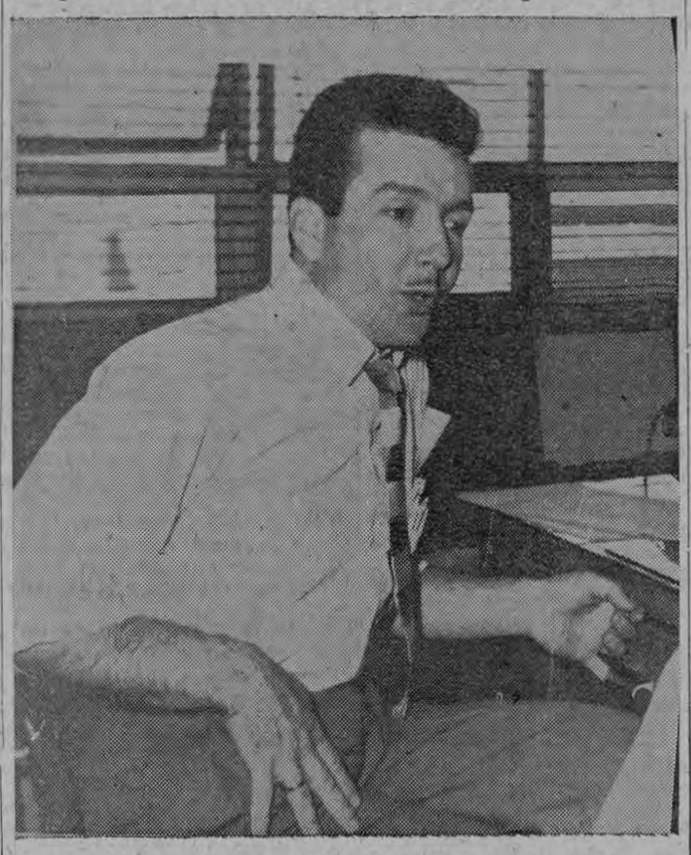

Sí señor, pero para eso también estamos nosotros que no somos ogros ni somos inhumanos para saber comprender cualquier situación de nuestro personal

Anoche celebraron la anunciada reunión los señores Directores de Periódicos con los miembros Directivos de la Federación Nacional de Fútbol.

No quisimos pecar de inoportunos, coacionando quizá con nuestra presencia, el normal desarrollo de la reunión y por esa causa nos abstuvimos de acudir al lujoso restaurante donde se celebró.

Esta mañana abordamos a nuestro Director don Andrés Borrasé, inquiriéndole datos sobre lo acordado.

—Qué carácter tuvo esta reunión entre "los grandes"?

——Pasa a la siguiente

Cuál irá a Guatemala.

Nicolás Marín o Saprissa?

Esta noche, en la reunión de la Liga Menor, se ventilará un asunto bastante delicado y es el concerniente a la invitación que desde Guatemala se le hizo al Juvenil del Saprissa para realizar en ese país una serie de partidos contra equipos de su categoría.

La invitación, que repetimos lo era para el Saprissa, parece que fue declinado al principio por ese club, exponiendo su Representante Sr. Rojas varios motivos que le impedían aceptarla, aconsejando a la vez que fuera el Nicolás Marín quien hiciera el viaje.

Así la situación, los dirigentes de este Club pusieron manos a la obra y cuando todo lo tenían arreglado —según hemos logrado saber— parece que el Saprissa de nuevo se ha interesado porque su equipo siempre haga el viaje, en cuyo sentido harán esta noche las gestiones necesarias ante la Liga Menor.

Tocará entonces a los Directivos de dicha Liga, recientemente nombrados, el decir la última palabra, en pronunciamiento que se espera sea el más sensato, que de acuerdo como se nos ha planteado el asunto, todo parece que quien está en derecho de hacer el viaje es el Nicolás Marín, habida cuenta de la recomendación del Sr. Rojas y de la autorización que para hacer las diligencias en ese sentido recibiera de la propia Liga Menor.

De lo que en definitiva se acuerde en ese asunto, informaremos mañana.

Hoy se fue para México la Selección de Futbol

Cerca del medio día de hoy, partieron con destino a México, los integrantes de la Selección Nacional de Fútbol con el propósito de enfrentarse el próximo domingo al Seleccionado Mexicano, en el primero de los dos encuentros que se han organizado entre las Federaciones de estos dos países.

Parten nuestros Seleccionados esperanzados de esta vez en conquistar un triunfo que sería de mucho mérito para el fútbol costarricense, ya que sería la primera vez que se logre tal objetivo, para lo cual tendrán que jugar en muy buena forma, es decir, mejor de como lo han hecho hasta la fecha en las últimas confrontaciones a que han sido sometidos, en donde, la verdad sea dicha, no han dejado muy satisfecha a la afición.

Tratándose de juegos de carácter amistoso, ya que no hay en disputa ningún título, para nosotros lo importante de estas confrontaciones está en el rendimiento que pueda dar la Selección Nacional ante los representantes del fútbol azteca, representados por la flor y nata de ese país, sin mirar lo que acuse la pizarra al final, pues ya sabemos que en este aspecto, los resultados numéricos muchas veces no son el fiel reflejo de lo sucedido en el campo.

Debe tomarse muy en cuenta, eso sí, el aspecto disciplinario, tanto dentro como fuera del campo, para lo cual es de rigor que se disponga de todas las medidas que sean del caso y no tengamos que lamentarnos después de actitudes bochornosas, que van en demérito de nuestra cultura.

Muy especialmente, llamamos la atención de los Jefes de la Delegación sobre los fotógrafos deportivos aztecas, algunos de los cuales parece se dedican a provocar a los jugadores visitantes, con quienes ya son muchas las veces han "sacado de sus casillas", con el determinado propósito que es fácil suponer.

Al anunciar la partida de nuestros Seleccionados hacia México, todo lo que les pedimos es que pongan todo su mejor esfuerzo en procura de la victoria y que de no conseguirla, al menos se desempeñen en forma que deje satisfecha a la muy exigente afición mexicana.

Difícil radiodifundir el juego México-Costa Rica

Parecía que en esta ocasión se habían resuelto favorablemente las dificultades que se presentaron el año pasado para retrasmitir por radio el partido México-Costa Rica.

Así lo hacían suponer los comunicados cursados entre ambas Federaciones en los que significaba que los derechos para radiar se concederían en justa reciprocidad, debiendo las emisoras interesadas presentar la correspondiente autorización de su Federación respectiva.

A tenor de este acuerdo que se sobreentendía con carácter de plural, nuestras radioemisoras adoptaron sus medidas y dos de ellas ya desplazaron a sus locutores a la capital mexicana, siguiendo a éstos en breve plazo, dos o tres más de otras estaciones locales. Todos ellos con el permiso de nuestra Federación.

Sin embargo, nuestro gozo en un pozo. Al parecer la Federación azteca ha vuelto de su primer acuerdo y concreta ahora que la concesión es para una sola estación costarricense.

Así se desprende de su último escrito fechado el 17 de febrero y cuyo párrafo final, copiado literalmente dice lo siguiente:

"Esta Federación se ve en la penosa necesidad de manifestar a Uds. que se reserva sus derechos para conceder en esta ciudad de México a una estación costarricense los derechos de transmisión del partido del día primero ya que no reconoce en absoluto las autorizaciones concedidas por esa Federación".

Problema "habemus" y no hay más que proceder con reprocidad en todo.

Lázaro Koci escoge el más fácil para P. Pérez

Por Leslie Nakashima

TOKIO, febrero, 24. (UPI). El Campeón Mundial de Peso Mosca, Pascual Pérez, defenderá su título a principios de abril próximo, en Tokío, contra el campeón japonés Kenji Yonekura, según anunció hoy su apoderado Lázaro Koci.

Pérez, de Argentina, ya venció fácilmente a Yonekura por puntos en una pelea de diez rounds efectuada la semana pasada en la que el título de campeón no estuvo en juego.

El anuncio de Koci fue una desilusión para los círculos pugilísticos japoneses, que esperaban que el próximo rival de Pérez sería el japonés Sadao Yaoita, Campeón de Peso Mosca del Extremo Oriente y el único púgil que hasta ahora ha conseguido derrotar a Pérez en su carrera de profesional.

Yaoita superó a Pérez por

——Pasa a la Pág. 3-A

Un violento disparo de Héctor Hernández, centro delantero del Selecionado Mexicano se ha ido a estrellar en el horizontal de la puerta defendida por Svensson

Pierde el Helsingborg.

Gana el combinado en un partido feo

(Del Diario CLARIDADES)

Por RICARDO COLIN

Ha vuelto a ganar el Combinado Mexicano, pero sigue sin convencernos el equipo, que sólo en algunos momentos tuvo chispazos de calidad.

Su victoria sobre el Helsingborg fue conseguida en un encuentro de los que no pasan a la historia. El equipo sueco es un conjunto bronco, con una sólida defensiva, pero que no enseñó ciertamente nada extraordinario.

El juego acabó por deslucirse aún más cuando ya para finalizar el primer tiempo, Fal agredió en forma artera a Ahlberg, asestándole un codazo en pleno rostro causándole visible daño. El sueco respondió a la agresión y el árbitro Ramiro García, en cumplimiento de su deber, no sólo expulsó a ambos jugadores, sino que impidió que fueran substituidos.

Obró perfectamente el hombre del silbato, ya que aunque muchos esgrimían, entre ellos entrenadores de ambos cuadros, el argumento de que se trataba de un encuentro de entrenamiento, los reglamentos se han hecho precisamente para ser cumplidos.

Si se trata de entrenar a la Selección Nacional, hay que comenzar por entrenar a sus jugadores también en lo deportivo. La "hazaña" del jovencito Fal no mereció ciertamente otro trato que el de la mayor energía.

UN GOL SORPRESIVO

Abrió la anotación el Helsingborg, a los 10 minutos de acción. Fue un gol sorpresivo que surgió de un despeje largo de la defensa, resultando un pase adelantado por el centro de la cancha, que fue aprovechado por Ahlberg, que encontró desolocada a la defensa mexicana, y no tuvo dificultad alguna para fusilar materialmente a Carvajal.

Hubo breve reacción de la delantera nacional, luciendo "La Pina" Arellano, que a la postre fue el hombre más destacado de la oncena mexicana, con un formidable disparo al poste, al que siguió otro tirazo de Reyes, que también se estrelló en la madera.

el gol del empate, hasta que a los 30 minutos, un templado centro de Jasso encontró el oportuno remate de cabeza de Arellano para igualar la anotación.

Surgió más adelante el desagradable incidente provocado por Fal, y ya para terminar esa primera etapa, salió lesionado uno de los mejores hombres del cuadro visitante, el volante Andersson, que en un choque con un jugador rival resultó con una ceja abierta.

——Pasa a la página siguiente

El arquero Svensson ve pasar el balón por encima del horizontal, producto de un remate de Héctor Hernández, centro delantero de la Selección Mexicana

Este documento es propiedad de la Biblioteca Nacional "Miguel Obregón Lizano" del Sistema Nacional de Bibliotecas del Ministerio de Cultura y Juventud, Costa Rica.

Lo que dice la prensa mexicana.

ANTES DEL CHOQUE MEXICO - COSTA RICA

(Del semanario ESPECTACULOS)

Había temores de que Antonio Carbajal, portero titular de toda Selección Mexicana desde hace varios años, no actuase en los encuentros oficiales contra el equipo de Costa Rica. Unos dolores fuertes en el lado derecho del vientre, espantaron a mucha gente. El veterano arquero, se dijo, padece un ataque serio de apendicitis. Se puso en movimiento el ejército médico al servicio de los jugadores seleccionados y todo quedó en unas dolencias de tipo apendicular que no eran tan graves, afortunadamente, como al principio se había previsto.

La noticia, pues, es buena: "La Tota" Carbajal está en perfectas condiciones y los ticos tendrán en él, a un guardameta contrario de gran categoría.

Estuvo Carbajal presente en el partido que contra el Dukla sostuvo el jueves pasado el combinado mexicano.

Atento, Toño siguió una a una las acciones del encuentro. Se formó una idea aproximada de las fuerzas del equipo mexicano y como capitán sempiterno de la selección nacional, expresó una optimista declaración que a continuación asentamos:

"Me han sorprendido los muchachos. Aunque el acoplamiento no fue total, pareció en momentos como si hubiesen jugado juntos hace muchos años. Considerando que éste fue el primer partido oficial del equipo que antes había sostenido un solo entrenamiento y que el juego fue contra un equipo tan difícil como demostró ser el Dukla, la primera prueba ha sido altamente satisfactoria".

¿De seguir así, tendremos oportunidad ante Costa Rica?, hemos preguntado.

—Los partidos por fáciles q' se vean, no pueden tener un resultado anticipado. Los ticos sueñan con ganarnos durante los 365 días del año y todos sus trabajos van dirigidos a realizar el anhelo. Hasta ahora lo único que han logrado es empatar un juego en San José. Procuraremos entonces, que la situación siga como hasta ahora.

Eso no contesta nuestra pregunta, argüimos.

—"Bueno, creo que si seguimos trabajando con el ahinco que se ha demostrado y aprovechamos el poco tiempo de q' disponemos, México vencerá a Costa Rica. Y ya metido en predicciones, declaro que estoy muy esperanzado de que así sea, porque los muchachos han jugado contra el Dukla muy bien. No se fijen en el resultado, sino en el desempeño que han tenido frente a un enemigo que hizo ver mal al Guadalajara y al León, equipos que han actuado en un largo campeonato, cobrando cohesión constantemente. ¡Sí, estoy esperanzado en que dejaremos a Costa Rica suspirando por el triunfo!"

Desde los dorados años de su juventud, Raúl Cárdenas comenzó a destacar como futbolista de kilates. Siendo amateur vistió la camiseta colorada de la selección amateur mexicana que compitió en Londres y en tarde aciaga perdió frente a Corea. Entre otros, militaron en aquel equipo varios jugadores que hoy rayan también en las alturas de nuestro futbol: Carbajal y Cantinflas Sánchez.

Ha pasado tiempo. Forjándose primero en los llanos, Cárdenas comenzó a escalar la dura cuesta que conduce a la gloria y a la fama. Sus principios fueron difíciles en el España, luego en el Guadalajara en donde actuó como delantero, hasta que llegó al Puebla en donde el ojo clínico del gran vasco Isidro Lángara, lo convirtió en el magnífico medio volante que es ahora.

Puede decirse que Cárdenas se consolidó en el puesto jugando para el Zacatepec su actual equipo. Ha sido internacional muchas veces y vestido la camiseta nacional en otras varias. En la actual Selección Nacional, Cárdenas es un veterano de categoría que actúa con aplomo frente al equipo que sea, llámese Brasil o Rusia. Infunde respeto al contrario y su juego aplomado da consistencia y ánimos a su cuadro.

Como elemento destacado q es, interesa en sumo grado su opinión sobre el equipo actual. Esta es:

"Considerando que no ha habido el tiempo suficiente para formar un equipo debidamente acoplado, considero una atingencia haber escogido para integrar las líneas a jugadores cuyas características se compenetran ayudando de esa manera a buscar sobre la marcha el acoplamiento que no podía existir de otra manera.

"Si yo hubiese sido nombrado entrenador nacional, hablando hipotéticamente, habría hecho lo mismo que Fernando Marcos. O sea poner en la defensa jugadores que sepan más o menos realizar la labor encomendada de acuerdo con los lineamientos esbozados por el entrenador, dos medios que se conozcan y una mayoría de delanteros que durante el campeonato hubiesen actuado varias veces juntos.

"Sobre Fernando Marcos, nuevo entrenador nacional, mi opinión es que el hombre, además de capaz y preparado para dirigir a un equipo moderno de futbol, tiene la ventaja de saber infundir ánimos en el jugador, buscando borrar en ellos los complejos que tantas veces nos han sido perjudiciales en el extranjero. Esa es una tarea que no dudo puede llevar a feliz término Fernando Marcos".

Argentina aún sin equipo para Sudamericano de Fut

BUENOS AIRES 24—El vespertino "Crítica" comenta en su edición de hoy los preparativos que realiza Brasil para intervenir en el campeonato sudamericano de futbol a realizarse el 7 de marzo en Buenos Aires.

Bajo el título "Brasil impone la jerarquía de su gran futbol. Triunfal campaña de sus equipos por toda América", el diario dice que "mientras por aquí estamos traqueteando, sin equipo definido, en plena desorganización, los brasileños se preparan para ratificar sus métodos de grandes campeones del mundo con un conjunto formado en su mayoría por los elementos que actuaron en Suecia". Afirma luego que la conquista del título mundial "ha enorgullecido a todos por igual y ese sentido de la responsabilidad lleva a los jugadores a prodigarse enteros en cada encuentro".

Al recordar los éxitos de sus equipos en gira dice que "la razón de estos triunfos se basa en la organización, en el amor propio de los futbolistas y en una multitud de cosas". Crítica dice que Brasil apreció la lección después de Lima y después de Suecia, nosotros la ignoramos y seguimos como antes. La nota está acompañada de fotos de Garrincha, Didi, Pelé y Gilmar, cuyos epígrafes elogian las condiciones naturales de cada uno de ellos.

UN TRAJE PARA EL QUE ANOTE MAS

San José, 23 de febrero de 1959.

Sres. Miembros de la Federación Nacional de Futbol.
Presente.

Muy estimados señores:

Con los más sinceros votos de ventura tanto para ustedes, como para nuestros seleccionados, me permito ofrecer a nombre de la Casa Nueva York, en un modesto aporte de estímulo, un vestido de casimir, al máximo goleador costarricense en la serie de confrontación, entre los apreciados hermanos mexicanos y nuestra Selección Nacional.

Deseando sinceramente el mayor de los éxitos para prestigio de nuestra querida patria, jugadores seleccionados, deporte nacional y vuestra Junta Directiva, me suscribo atento servidor y amigo,

Valentín Fonseca L.

Pierde el ...

(Viene de la página anterior)—

EL DEL TRIUNFO

Durante buena parte del segundo tiempo el dominio fue para el combinado, aunque al principio sin profundizar en sus ataques ni crear mayor peligro para la meta guarnecida por Svensson, que tuvo encomiable desempeño entre los postes.

Pero, como era lógico, esa mayor presión tenía que fructificar y a los 10 minutos, Reyes sirvió un pase de bandeja a "La Pina" Arellano, que dibujó un tiro razo y cruzado a la base del poste, para anotar el gol del triunfo mexicano.

Logrado el propósito de estar arriba en el marcador, el entrenador nacional Fernando Marcos ordenó muchos cambios. La delantera fue casi totalmente modificada, entrando Belmonte en lugar de "La Pina" Arellano; González, supliendo a Héctor y Ligorio, a Reyes. En realidad, Arellano estaba ya probado como el mejor hombre de la jornada. Y en cambio la inclusión de González y Ligorio en la línea de ágiles dio a nuestra delantera una mayor consistencia, movilidad y sensación de peligro.

Creemos que Marcos haría muy bien sosteniedo a estos dos hombres en el equipo que el domingo habrá de arrostrar la prueba decisiva en el cotejo contra el balompié tico.

En la línea defensiva mexicana, quizás el mejor hombre haya vuelto a ser "El Mulo" Gutiérrez, que en términos generales cumplió con encomiable desempeño.

Vázquez substituyó a Bosco en la segunda mitad, porque éste se había agotado, pero también hemos de decir, en honor a la verdad que desempeñó su parte a conciencia. En general el juego gris y sin historia de este mediodía, fue más de cuadros bajos que de delanteros.

Otro cambio que hay que consignar en la alineación del once nacional fue el de Palmer por Jasso, al iniciarse el segundo tiempo. Suponemos que a la hora buena, sea Palmer el que esté en el ataque, pues es indiscutible que atraviesa por un momento de gran juego, que no se puede comparar con el de Jasso.

Los cambios en las líneas del Helsingborg fueron éstos: a los 47 minutos del primer tiempo, Patterson por Anderson; a los 21 de la etapa complementaria, Svensson por Mellberg.

Alineaciones: Helsingborg: Svensson; Karlsson, Bergman y Espling; Anderson y Forsberg; Nilsson, Mellberg, Salomonsson, Ahlberg y Bengtsson.

Combinado Mexicano: Carbajal; Bosco, Del Muro y Gutiérrez; Cárdenas y Hernández; Fal, Reyes, Héctor, Jasso y Arellano.

Vencedor G. Fullmer

NEW YORK, 24, (UPI).—Gene Fullmer, ex campeón mundial de los pesos medianos conquistó su novena victoria consecutiva desde que perdió el título frente al actual titular Ray "Sugar" Robinson, el día primero de Mayo de 1957. Desde entonces a la fecha Fullmer no escalaba el ring del Madison Square Garden, derrotando por decisión dividida sobre Willie Greaves, que también se encontraba invicto hasta con trece triunfos.

AUTOMOVILISTA:—Los niños pueden arriesgarse, usted no. Sea prudente cuando esté manejando.

Directores ...

Viene de la página anterior

—En todo momento cordial, como correspondía a la personalidad de los asistentes.

—Quiénes acudieron?

—Don Ricardo Castro Beeche, por La Nación; don Gonzalo Solórzano por La República; don Mariano Sanz, por Diario de Costa Rica y yo por LA PRENSA LIBRE.

—Por la Federación?

—Los licenicados señores Valerín, Calvo y Villalobos, doctor Alvaro Castro y los señores Bolaños y Brenes.

—Se llegó a algún acuerdo?

—Teóricamente sí pues prácticamente era muy difícil concretar nada en un solo cambio de impresiones.

—El tema principal?

—En realidad, se habló de todo y ampliamente.

—Quedamos mal parados los cronistas deportivos?

—No se trataba de defender intereses particulares, sino colectivos y que la Federación, supiera que contaba con nuestro apoyo.

—Cómo les explicaron la distribución de fondos de la propaganda del pasado cuadrangular?

—Los señores Directivos nos expusieron con toda clase de detalles este aspecto, justificando su divulgación global, para evitar que al hacerlo en detalle se levantaran suspicacias y ataques hacia unos señores que habían trabajado con gran entusiasmo y eficacia y de cuya labor se encontraban altamente satisfechos.

—Aceptaron ustedes esta explicación?

—En su aspecto noble y elegante sí; profesionalmente no.

—Por qué?

—Porque la Federación en estos casos debe ponerse al habla con nosotros que somos los indicados para ordenar y supervisar el contenido de nuestras páginas, e incrementar si es preciso el trabajo en las mismas.

—Les gustó esa teoría a los federativos?

—Tiene que gustarles porque es la lógica. No nos parece bien que se nos desconozca en estos casos, acudiendo a personal bajo nuestras órdenes.

—No tienen ustedes confianza en nosotros?

—No se trata de confianza o desconfianza. Se trata de llevar las cosas por su cauce normal y lo más acertado es dirigirse al gerente cuando se quiere conseguir algo de una empresa. Además por si su pregunta lleva doble fin, le diré que en LA PRENSA LIBRE, no existe caso por ahora.

—Muchas gracias, pero no cree usted que el exceso de trabajo y el entusiasmo debe estimularse?

—Sí señor, pero para eso también estamos nosotros, que ni somos ogros ni somos inhumanos para saber comprender cualquier situación de nuestro personal.

—No cree o no ha pensado que los cronistas pueden limitarse al trabajo de rutina, sin tratar de excederse ante lo violento de su situación a la que pareciera que le falta libertad de acción y de iniciativas?

—Esa es una opinión de usted y allá cada cual con el concepto que tenga de su obligación y de su profesión. Nosotros tenemos la nuestra y procuramos mantenerla en beneficio de nuestro periódico.

—No se propuso en la reunión ninguna solución?

—Sí; los señores federativos nos dijeron que se pondrían al habla con los clubs para la creación de una Oficina de Relaciones Públicas, a través de la cual se harían las gacetillas y artículos progangandísticos, que nosotros publicaríamos íntegras, con una tarifa reducida.

—Entonces quedaría reducido el trabajo del cronista.

—No señor, porque el cronista puede seguir trabajando de acuerdo con su iniciativa, aunque sea aconsejable que nosotros supervisemos esos trabajos.

—De qué más se trató?

—De los periodistas que tienen la doble misión de locutores deportivos, pero eso ya no es de nuestra incumbencia.

—Una pregunta don Andrés: a sus compañeros directores y a usted, les gusta el fútbol?

—La pregunta parece un poco capciosa. De mis compañeros desconozco sus aficiones, pero de mí le puedo asegurar que sí me gusta el fútbol y asisto con frecuencia al estadio; por qué?

—Por nada, por nada. Muchas gracias Jefe.

JUAN MARTIN

La Organización Nacional de Inspectores Sanitarios
O. N. I. S.

convoca a sus afiliados a ASAMBLEA GENERAL para el próximo sábado 28 a partir de las 7 y 30 horas en el Salón de Sesiones del Ministerio de Salubridad Pública.

ORDEN DEL DIA:

1) Lectura del Acta anterior.
2) Lectura de Correspondencia.
3) Informe del señor Presidente.
4) Informe del señor Tesorero.
5) Aprobación de cuentas.
6) Aprobación del Presupuesto para 1959.
7) Cambio y elección de la mitad de la Directiva (Presidente, Secretario, Fiscal y Vocal 1º).
8) Reposición del Vice presidente y 2º Vocal.
9) Discusión del Seminario.
10) Asuntos Generales.

NOTA: Hay el respectivo permiso del señor Ministro y el Comité Coordinador.

EVELIO CONTRERAS ARAYA, Secretario. JUAN RAFAEL ARGUEDAS ORTIZ, Presidente.

San José, 23 de febrero de 1959.

CABINAS ORLANDO
En el campo y frente al mar. Tel. 163 Puntarenas.

TACA International Airlines S. A.

despide con gran orgullo a sus distinguidos pasajeros y huéspedes

SELECCION NACIONAL DE FUTBOL

que hoy parten hacia México. Al saludarlos con toda sinceridad, auguramos para ellos los mejores éxitos, y el deseo de que coloquen, muy en alto, los colores de la bandera nacional, para gloria, no sólo de Costa Rica, sino de toda Centro América.

Vinicio Fernández Pacheco
Gerente Divisional.

NOTA: El avión TACA-VISCOUNT que transportará a la Selección Nacional, saldrá hoy del Aeropuerto El Coco a las 12:25 p. m.

Este documento es propiedad de la Biblioteca Nacional "Miguel Obregón Lizano" del Sistema Nacional de Bibliotecas del Ministerio de Cultura y Juventud, Costa Rica.

Por favor más responsabilidad

Existe un aspecto en la desorganizada organización de nuestro futbol que es algo que clama al cielo y pide a gritos una pronta y seria resolución. Nos referimos a los partidos amistosos.

Si quisiéramos remontarnos a tiempos atrás, podríamos enumerar docenas de casos en que esta clase de partidos, concertados de palabra, no se han llevado a cabo, dejando burlados a muchos equipos y a muchos públicos. Pero lo más curioso y hasta gracioso del caso, es que estas incomparecencias, se han producido y se pueden seguir produciendo, por la sencilla razón de que a nadie le cabe responsabilidad, toda vez que la misma Federación que es la que asiente a la celebración de estas "mejengas", tampoco la exige.

Sin ir más lejos tenemos los últimos tres casos siguientes. Hace tres semanas la Federación autorizó al Saprissa a jugar en Liberia (región que no está adscrita a la Federación y por tanto, su futbol no sujeto a la disciplina federativa nacional). Pues bien, como todo el mundo sabe, la expedición morada regresó a su base por falta de atención y una gran masa de aficionados quedó burlada.

Ocho días después la Federación concedió "el permiso correspondiente" a los clubs Herediano y Uruguay, para que se enfrentaran entre sí en el estadio florense. Para allá fueron compañeros de prensa y radio, éstos con sus aparatos y micrófonos dispuestos a informar al público de cuanto sucediera en la cancha. Sin embargo el autorizado y anunciado partido no se celebró y en su lugar se llevó a cabo un entrenamiento; quedando nuevamente burlados, prensa, radio, equipo visitante y como siempre, el cándido espectador que acudía solícito a depositar su óbolo en taquilla, creyendo en la seriedad de lo anunciado.

Una semana más tarde (el pasado domingo) la prensa anunció con grandes titulares el "emocionante" encuentro entre el Orión F. C. y el Carmen de Alajuela. Unos periódicos anunciaban este partido en Alajuela y otros en Heredia. Nosotros nos quedamos en Heredia y allí era en efecto.

Más de mil aficionados se dieron cita en el estadio florense, deseosos de ver un partido entre dos equipos de la máxima categoría. Llegó la hora anunciada de empezar el partido y los equipos no salían al terreno de juego. ¿Qué pasaba? Sencillamente que los árbitros no se habían presentado y nadie quería servir de Nazareno ni exponerse a las iras, no ya de los jugadores, sino de los mismos aficionados que habían pagado religiosamente para presenciar un espectáculo, serio y con árbitro uniformado y responsable por supuesto.

Surgió un valiente —el deportista Fernando Bonilla— y arbitró media parte y otro esforzado —el señor Akerman— se encargó de la segunda.

Y ahora nos preguntamos: ¿Y si se hubiera formado un motín, con agresiones, heridos y el partido no hubiera llegado a su final, por retirarse uno de los equipos o por cualquier otra causa? (De un partido de futbol puede esperarse todo). ¿Qué medidas disciplinarias hubiera tomado la Federación y a quién hubiera escuchado para ello?

La verdad, la triste verdad, es que el procedimiento que se usa para acordar esta clase de partidos, es una verdadera anarquía; impropia de un organismo serio y responsable como debe ser la Federación Nacional de Futbol.

El método que se emplea es el siguiente: En las reuniones públicas de los diferentes Comités, los representantes solicitan verbalmente permiso para celebrar tal o cual partido. La mesa accede "ipso facto" y con ello ya se han cumplido todas las formalidades, pues la Federación se da por satisfecha con ser sabedora de esos "propósitos".

¿Qué después el partido no se ha celebrado y el público ha quedado chasqueado y muchos intereses perjudicados? ¡Qué importa; para qué pedir responsabilidades a nadie; otro día saldrá mejor; el público y el respeto mutuo no importan. Los clubs, son los que forman la Federación y ellos son los que mandan. Allá ellos!

Por naturaleza somos críticos. Nos gusta poner el dedo en la llaga, pero también tenemos por costumbre, recomendar el bálsamo para curarla.

En este caso la solución es tan fácil como lógica y factible. Venimos repitiendo que nuestra organización resulta ridícula por anacrónica y que lo más aconsejable, sin que suponga ningún desdoro, es copiar y asimilar enseñanzas de otras Federaciones que están al día en la evolución y organización del futbol.

Así veremos que en casi todos los países, los partidos amistosos están reglamentados de la siguiente forma:

Los clubs que desean enfrentarse entre sí suscriben conjuntamente una solicitud-contrato, que someten a la aprobación de la Federación. Al aprobar esta dicha solicitud, ya saben los interesados que están obligados a cumplir las cláusulas de la misma; tales como pago de desplazamientos, arbitrajes, hospedajes, honorarios, indemnizaciones por incomparecencia, etc.

Del cumplimiento de estos compromisos se hace responsable la Federación que podrá aplicar las medidas disciplinarias y de carácter económico que aconsejen las circunstancias; de acuerdo con la apreciación y dictamen de su Tribunal de Penas, o Liga correspondiente.

Estamos seguros que no habrá club que se oponga a esta clase de reglamentación, que en definitiva redunda en favor de sus propios intereses y salvaguarda la seriedad de la organización.

Todo es cuestión de encargar mil impresos-fórmula a la imprenta; y para la redacción de su contenido nos brindamos gustosos.

JUAN MARTIN GUIJARRO.

Francia e Islandia inscritos para el Olímpico de Roma

ROMA 24 (UPI)—Se anunció hoy que Francia e Islandia se inscribieron también en el torneo de futbol de los Juegos Olímpicos de 1960, completando un total de 38 naciones inscritas.

Según los reglamentos de la FIFA, solamente 16 equipos podrán participar en el torneo en Roma misma, de suerte que será necesario hacer una selección. Las autoridades olímpidas italianas, sin embargo, dijeron que la FIFA no ha decidido aun el método que se seguirá para hacer esa selección.

Según estas autoridades, es posible que Italia y Rusia sean eximidas de jugar en un torneo eliminatorio preolímpico, si es que se adopta este método, por ser Italia el país huésped y por haber ganado Rusia el torneo de futbol en los anteriores juegos de Melbourne.

"Esto, sin embargo, no ha sido aun resuelto por la FIFA —declaró un funcionario— aunque todo hace creer que las restantes 36 naciones inscritas tendrán que jugar entre ellas para decidir las 14 que vendrán a Roma el próximo año a competir con Italia y Rusia".

Los dirigentes olímpicos italianos expresaron hoy su pesar por el hecho de que Brasil, campeón mundial de futbol, no se haya inscrito en el torneo futbolístico de 1960 en Roma.

La única nación latinoamericana inscrita en dicho torneo es Uruguay.

Para un trabajo tipográfico
Imprenta BORRASE
Teléfonos 4008 ó 2287

Hicks, un pugilista que promete, declara promotor

PANAMA, Feb., 24, (UPI).—Ramón Arias, campeón venezolano de peso mosca y uno de los principales aspirantes a la corona mundial de Pascual Pérez, admitió en el camerín que perdió su pelea con el joven púgil panameño Héctor Hicks, pero sostuvo que su derrota fue más estrecha que lo que dijeron los jueces.

Hicks, de sólo 17 años, venció a Arias por decisión unánime en una pelea a diez vueltas efectuada en la Plaza de Toros de la Macarena.

El panameño, cuya defensa es defectuosa, pero cuya agresividad es indomable, declaró, por su parte, que no esperaba que Arias, de físico menor, tuviera tan buena actuación contra él.

Arias terminó la pelea con hinchazones sobre los 2 ojos y un leve corte debajo del derecho.

Hicks dijo que en ningún momento había sentido los golpes del venezolano.

Arias partirá el jueves a Maracaibo, donde tiene concertada una pelea. Según el campeón venezolano, Hicks es un pugilista que promete.

MARACAIBO. 24 (UPI). — La empresa promotora de boxeo Leal Cedeño, ofreció hoy mil dólares por una pelea de revancha en esta ciudad, entre el panameño Héctor Hicks y el campeón venezolano de peso mosca Ramón Arias, que anoche fue vencido en Panamá por Aucel.

LO IMPORTANTE EN LOS DEPORTES NO ES GANAR, SINO TOMAR PARTE EN ELLOS

Lo esencial en la vida no es conquistar el triunfo, sino luchar lealmente por él.

Basket para ...

Viene de la pág. PRIMERA "A"

hoy en la noche. Si noche a noche ha ido creciendo el entusiasmo, lo que se ha reflejado en las nutridas concurrencias, estamos seguros que hoy habrá lleno hasta el tope en el Gimnasio Provisional.

He aquí los números oficiales de la Cuadrangular.

	J	G	P	PF	PC	Pts.
SEMINARIO E. L.	2	2	0	118	92	2
ARANJUEZ	2	1	1	107	100	1
SIXAOLA	2	1	1	87	96	1
ORION	2	0	2	78	102	0

En cuanto a los mejores anotadores, la lista es la siguiente:

Oscar Gómez, Seminario E. L. 45 puntos.

Thompson, Sixaola 30 puntos.

Francisco Navarrete, Aranjuez 29 puntos.

Gastón Quijano, Orión 22 puntos.

Hernán Ulloa, Orión 18 puntos.

ENRIQUE AGUILAR 2 INDEPENDIENTE 1

Señor
Oscar Montero Arias,
Cronista Deportivo de
LA PRENSA LIBRE.
Ciudad.

Muy estimado amigo, le ruego dar publicidad en la sección a su cargo a la siguiente nota:

El domingo pasado bregaron los conjuntos del Independiente F. C. del Barrio Los Pinos y el Deportivo Enrique Aguilar en cancha del Kilómetro Uno (que por cierto se encuentra en muy malas condiciones) el partido se inició con alternativas muy parejas de ambos equipos, pero poco a poco el Dep. Enrique Aguilar se fue imponiendo en el terreno de juego para así lograr la victoria por marcador ajustado de 2 x 1.

Los muchachos del Independiente gestionarán la revancha pues ese partido lo jugaron sin varios de sus titulares.

Del señor cronista quedo altamente agradecido.

Por el Independiente F. C.

Rodrigo A. Montero U.
Encargado de Prensa y Radio.

NIELSEN GANO EL TENIS FRANCES

PARIS, Feb. 22. (UPI). El danés Kurt Nielsen ganó el campeonato de individuales del campeonato de tenis de Francia en canchas bajo techo, al derrotar hoy al francés Jean Claude Molinari 10-8, 6-3, 6-3, 6-3.

FUTBOL en BRASIL

RIO DE JANEIRO, 22 (UPI). El seleccionado de Río de Janeiro venció al Sao Paulo por cinco a uno en encuentro de entrenamiento para el Campeonato Sudamericano de Fútbol que se efectuará en Buenos Aires.

El primer tiempo había terminado dos a cero en favor de los cariocas.

Setenta mil personas presenciaron el encuentro

EL VERACRUZ F. C. DE PASO ANCHO INVICTO

En lo que va del año, el Veracruz F. C. de paso ancho ha celebrado cuatro partidos con los siguientes resultados:

Veracruz, 4; Deportivo Hispano, 2. Veracruz, 1, Deportivo Buenos Aires, 0. Veracruz, 2, Once Aguilas, 1. Veracruz, 3, Atlético Junior, 1.

CAMIONES DODGE-DIESEL
donde
GONZALO CALDERON E. Ltda.
Calle del Pacífico

Lázaro Koci...

Viene de la Primera

puntos, en diez rounds, en una pelea efectuada aquí el 16 de enero, en la que el campeón tampoco puso en discusión su corona.

El empresario japonés Takashi Tsukahara, que organizará la pelea, declaró que había tratado de negociar la pelea entre Pérez y Yaoita, pero que Koci se había decidido por Yonekura.

La opinión general en los círculos boxísticos de Tokío es que Koci evitó enfrentar a Pérez con Yaoita por considerar que éste es demasiado veloz para su pupilo, de 32 años, al que se cree ya en el comienzo de su ocaso.

Tsukahara anunció que Pérez percibirá una bolsa de 40.000 dólares por su encuentro con Yonekura. Esa es la misma cantidad que ganó el campeón en diciembre pasado, cuando defendió con éxito su título ante el filipino Dommy Ursua.

Koci hizo su anucio en presencia del Promotor venezolano Rafito Cedeño y el empresario tailandés Thongthis Intratat, que vinieron aquí con la esperanza de negociar una pelea con Ramón Arias y Pone Kingpetch, respectivamente. El empresario filipino Lope Sarreal, que trataba de negociar una pelea con el Campeón de Peso Gallo del Extremo Oriente, Leo Espinosa, no estuvo presente en la conferencia en la que Koci anunció su decisión.

Koci inició esta conferencia diciendo:

"Japón ha ganado, Pérez, la señora de Pérez y yo queremos felicitar a Tsukahara por haber ganado.

"Esta vez fue muy difícil decidir cuál sería la próxima pelea de Pérez en defensa de su título, porque habían cuatro empresarios que hacían ofertas.

"El empresario venezolano me ofreció la bolsa mayor, pero le contesté que Pérez pelearía en Japón.

"El empresario tailandés estaba deseoso de que Pérez peleará en Bangkok. Lamento no haber podido acceder, porque me dicen que las ganancias habrían sido destinadas a la Cruz Roja para el socorro de los ciegos.

CLUB SPORT HEREDIANO
SECCION DE SAN JOSE

Se convoca a todos los socios de este Club, a Asamblea General hoy martes 24 de febrero, a las ocho de la noche, en sus salones situados 150 varas al norte del Gran Hotel Costa Rica, altos de la Imprenta Vargas, para elección de nueva Junta Directiva —período 1959-60—, y conocer de los informes de Presidencia y Tesorería.

NOTA: La Asamblea se celebrará con cualquier número de socios asistentes.

San José, 24 de febrero de 1959

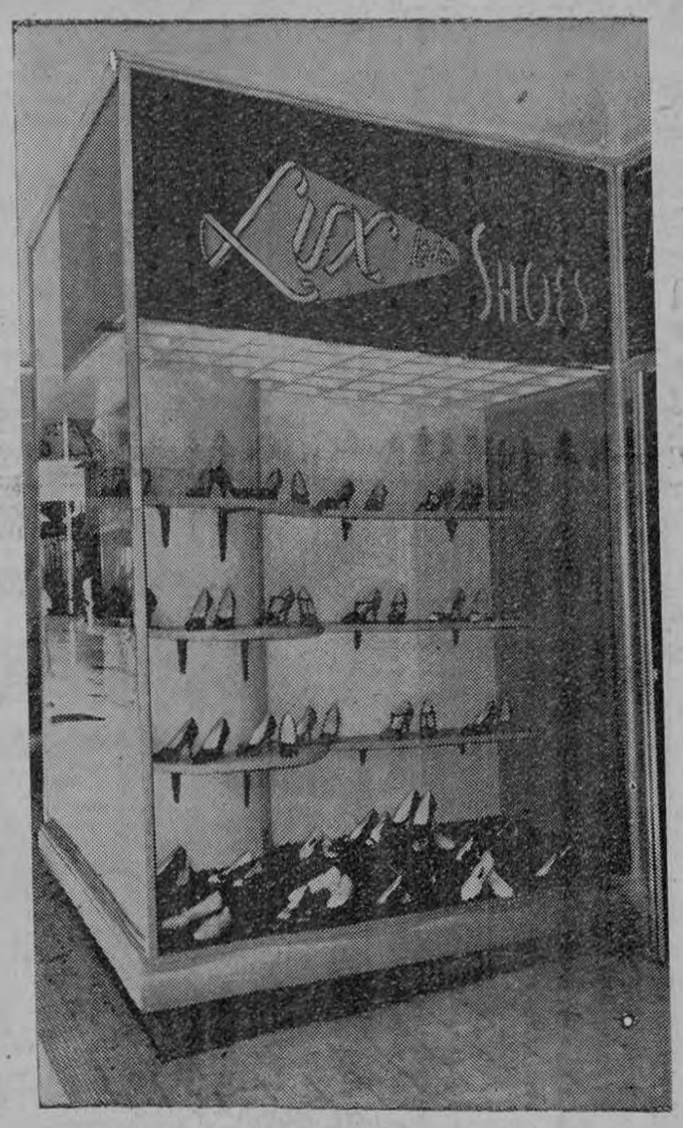

YA ESTA ABIERTO AL PUBLICO...

el nuevo y elegante local de nuestra Sucursal, situado en

AVENIDA CENTRAL EDIFICIO SCHYFTER

En esta forma esperamos dar más amplitud a nuestros servicios, correspondiendo a la calurosa acogida que nos han dado nuestros Clientes.

ZAPATOS LUX

Ahora ... para servir mejor:

50 VARAS AL NORTE DE "LA PRENSA LIBRE" Y AVENIDA CENTRAL, EDIFICIO SCHYFTER

Este documento es propiedad de la Biblioteca Nacional "Miguel Obregón Lizano" del Sistema Nacional de Bibliotecas del Ministerio de Cultura y Juventud, Costa Rica.

Los esposos Tacsan - Loría

Los esposos don Antonio Tacsan Lam y doña Lucía Isabel Loría Ortiz, de Tacsan, fotografiados por don Rubén Alfaro, para LA PRENSA LIBRE. Su boda tuvo lugar el sábado 21 del corriente en la Iglesia de La Soledad, habiendo organizado el cortejo nupcial el Maestro de Ceremonias señor Bolívar Monestel Vincenzi.

LA PRENSA LIBRE saluda y congratula a los estimados contrayentes, y formula votos por su prosperidad.

Cumpleaños de la encantadora damita Ma. Eugenia González Q.

Con ocasión de celebrar mañana la grata fecha de su cumpleaños, LA PRENSA LIBRE se complace en hacer llegar por este medio, un cordial mensaje de enhorabuena, haciéndolo extensivo a los suyos, a la bella y encantadora señorita María Eugenia González Q., damita que cuenta con grandes simpatías en nuestro medio social.

Ejercicios espirituales de madres católicas de Sión

El 10 de marzo próximo darán comienzo los Ejercicios Espirituales de la Asociación de Madres Católicas de Nuestra Señora de Sión, con la Misa que se efectuará en la Capilla del Colegio, a las 7:30 a. m. Las pláticas estarán a cargo de un distinguido sacerdote de la Compañía de Jesús, terminando los ejercicios el día 13 de marzo.

Se invita por nuestro medio a las socias, amigas y exalumnas para que asistan a dichos ejercicios.

NIÑO RESTABLECIDO
El niño José A. Salazar Ramírez se halla restablecido en su salud, lo que celebramos mucho.

DOÑA MELIDA SALAS DE FERNANDEZ
Atentamente saludamos a doña Mélida Salas de Fernández, por su restablecimiento.

Crónica SOCIAL

al cuidado de Bolívar Monestel Vincenzi

Primer escrutinio hoy, en el Club Unión

Hoy, de 5.00 p. m. a 6.00 de la tarde, se efectuará en el Club Unión el primer escrutinio para la elección de Reina de las Flores, evento en el que toman parte bellas y distinguidas señoritas de San José, Heredia y Santo Domingo

Mañana informaremos acerca de esta primera votación, que ha despertado enorme entusiasmo.

SANTORAL
Mar. 24. Santoral del Miér. 25. Stos. Tarasio, ob.; Julián y Martina, vg.

ADORACION CIRCULAR EN LAS PROVINCIAS DE COSTA RICA
Día 25. Oratorio San Bosco. (San José).

DOÑA JULITA ROMERO DE BOZA
Llegue nuestro atento saludo hasta la estimada señora doña Julita Virginia Romero de Boza, quien ha mejorado en su enfermedad.

SRTA. LIDIETTE MONGE DIAZ
Hoy celebra su cumpleaños la encantadora señorita Lidiette Monge Díaz, empleada del Ministerio de Gobernación. La felicitamos.

DOÑA RITA MARIA PHILLIPS CASTRO DE RYAN
En Estados Unidos de Norte América, donde radica, cumplirá años mañana la estimable y gentil joven dama doña Rita María Phillips Castro de Ryan, esposa de Mr. Martin Ryan. Le hacemos llegar un atento saludo, con augurios de perenne felicidad en unión de los suyos.

DEL RECUERDO
Dieciséis años de fallecido cumple hoy don Claudio Mora Gómez, a quien los suyos y sus amistades recuerdan con cariño y simpatía. Junto con todos sus estimados deudos elevamos una oración a Dios por el descanso eterno del alma de don Claudio.

DOÑA OLGA CLEVES SERRANO DE HINE
Parabienes para la estimada dama doña Olga Cleves Serrano de Hine, con ocasión de su fecha de natalicio, mañana miércoles.

DON RAFAEL FOURNIER VARGAS
Saludamos atentamente al caballero don Rafael Fournier Vargas, cuyo cumpleaños recordará mañana.

DOÑA MARIA CECILIA ESCALANTE DE ESQUIVEL
Mucha felicidad deseamos a doña María Cecilia Escalante de Esquivel, por su fecha de natalicio el 25 del corriente mes.

DOÑA MARTA VOLIO DE ORTIZ
Parabienes para la estimable dama doña Marta Volio de Ortiz, con motivo de cumplir años mañana.

SRTA. GEORGINA VALDES VALVERDE
La apreciable señorita Georgina Valdés Valverde habrá de celebrar su cumpleaños mañana. Hasta ella hacemos llegar un respetuoso mensaje de salutación.

SRTA. MARIA EUGENIA CHAVARRIA GONZALEZ
Nos unimos a las muchas felicitaciones de que será objeto mañana con motivo de su cumpleaños, la apreciable señorita María Eugenia Chavarría González.

DON PEDRO ALVARADO C.
Saludamos atentamente al estimable caballero don Pedro Alvarado C., quien cumple años mañana.

ANIVERSARIO MATRIMONIAL
Celebran mañana un nuevo aniversario de su matrimonio, los jóvenes esposos Lic. don José Rafael Cordero Croceri y doña Amelia Lizano de Cordero, a quienes nos complace saludar y congratular en forma atenta.

SRA. ESTER DE FERNANDEZ
Congratulamos en forma atenta, con motivo de cumplir años mañana, a la gentil señora doña Ester de Fernández.

Bautizo en la Iglesia de Santa Teresita

El Presbo. don Ignacio Trejos bautizó solemnemente el domingo, en la Iglesia de Santa Teresita del Niño Jesús, a la linda niña Zoila Rosa Volio Pacheco, hija del Ingeniero don Claudio Antonio Volio Guardia y doña Soledad Pacheco Gutiérrez de Volio.

En la fotografía del acto del primer sacramento, aparecen el padre de la nueva cristianita Ingeniero don Claudio A. Volio Guardia, los padrinos Dr. don Roberto Ortiz Brenes y la damita Alejandra Volio Pacheco, que la sostiene en sus brazos, lo mismo que el Sacerdote.

LA PRENSA LIBRE saluda a los esposos Volio-Pacheco y anhela lo mejor para su hijita.

El Personal del Colegio Superior de Señoritas

pasa por la honda pena de comunicar el sensible fallecimiento de su querida compañera y Profesora,

LIC. ISABEL ARAYA CORONADO

e invita a sus funerales que se efectuarán hoy, a las 4 de la tarde, en la Iglesia de Santa Teresita, y ruega acompañar el cortejo hacia el Cementerio C

San José, 24 de febrero de 1959.

PRIMER CUMPLEAÑOS
Hoy celebra su primer año de vida la encantadora niñita María Cecilia Parini Enciso, hija del hogar de don Carlos Eduardo Parini y doña Fanny Enciso Pérez de Parini. Deseamos felicidad, prosperidad y larga existencia a la preciosa niñita.

SRA. ADELA DE GONZALEZ
Hacemos presentes nuestros mejores parabienes a la gentil señora doña Adela de González, con el grato motivo de la celebración de su cumpleaños.

DON ABEL MORA ROJAS
Despedimos a don Abel Mora Rojas, cuyo viaje a Estados Unidos realizó por vía aérea, ayer lunes.

DON PATROCINIO ARRIETA LEIVA
Hoy celebra la fecha de su natalicio el Profesor don Patrocinio (Cuco) Arrieta Leiva, a quien hacemos llegar nuestra felicitación formulando votos por su ventura y la de los suyos.

DON MIGUEL ANGEL ODIO ROBLES
Está ya mejor de salud el caballero don Miguel Angel Odio Robles. Nos place informarlo así.

CUMPLEAÑOS INFANTIL
Una vida plena de venturas deseamos a la linda niñita Ligia María Victory Bonilla, con motivo de festejar mañana la llegada de un año más de vida.

SRA. CARMEN ZITA BOLAÑOS DE BARRANTES
Aprovechamos el grato motivo de la celebración de su cumpleaños, para enviar nuestra atenta enhorabuena a la gentil señora doña Carmen Zita Bolaños de Barrantes.

ANIVERSARIO DE BODAS
Con motivo de celebrar mañana su 3er. aniversario de bodas, nos es muy grato enviar un atento saludo de felicitación a los estimables esposos don Frank Sylvia y doña Ana Cecilia Víquez de Sylvia.

DON ARTURO GUARDIA VAZQUEZ
Sigue mejor de salud don Arturo Guardia Vázquez, para quien tenemos un mensaje de saludo con este motivo.

LICEO NOCTURNO JUSTO A. FACIO

Exámenes de aplazados:

Segunda Convocatoria

JUEVES 26 DE FEBRERO:
Matemáticas a las 6.30 p. m.
Castellano a las 8.00 p. m.

VIERNES 27 DE FEBRERO:
Zoología, Botánica, Anatomía y Geología, a las 6.30 p. m.
Física y Química a las 8.00 p. m.

SABADO 28 DE FEBRERO:
Francés, Inglés, Estudios Sociales, a las 6.30 p. m.
Música a las 8.00 p. m.

MATRICULA:

Los días 3, 4 y 5 de marzo, únicamente para alumnos que estudiaron el curso completo en este colegio el año pasado.

MARTES 3 DE MARZO: Segundo año.
MIERCOLES 4 DE MARZO: Tercer año.
JUEVES 5 DE MARZO: Cuarto y Quinto años.
VIERNES 6 DE MARZO: Primer año (Matrícula limitada)

Nota Nº 1: Los alumnos de años superiores provenientes de otros colegios, serán matriculados el sábado 6 de marzo a las 6.30 p. m. en número determinado por la capacidad física del Plantel.

Nota Nº 2: Todos los alumnos, sin excepción, deberán presentar los siguientes documentos de matrícula:
a) Constancia de nacimiento del Registro Civil.
b) Nota del año anterior o, si proviene de otro colegio, traslado del colegio de origen, autorizado por el Ministerio de Educación.
c) Dos fotografías tamaño pasaporte, con el nombre del alumno escrito en el reverso.

Nota Nº 3: Los menores de 18 años deberán venir acompañados de su padre o tutor.

Nota Nº 4: Los alumnos que deseen ser matriculados deberán ajustarse a las siguientes disposiciones del Consejo de Profesores:
a) Será terminantemente prohibido fumar dentro del Liceo.
b) Los alumnos deberán portar el uniforme completo desde el primer día de lecciones.
c) Las ausencias por causa de trabajo deberán ser justificadas por el jefe o patrono del alumno.
d) Las ausencias por causas personales de los alumnos menores de 18 años, deberán ser justificadas por el padre o encargado.

Lic. Claudio Cortés Castro
Director.

TOS del resfriado, cálmela con **TABONUCO**

y conserve reunida a su familia para siempre

Es muy fácil y económico captar la alegría familiar con cámaras y películas KODAK, y compartir con los amigos estos recuerdos.

Empiece desde ahora a tomar fotos en interiores, de su vida hogareña. Compártalas con los amigos y envíelas a los seres queridos para que las conserven y disfruten en el futuro.

Visite a su distribuidor KODAK más cercano. Ahí encontrará las cámaras y películas adecuadas para tomar fotos en interiores. ¡Comience a tomarlas hoy mismo!

EQUIPO BROWNIE STARFLASH

Todo lo necesario para tomar fotos en interiores, al aire libre, a colores, en blanco y negro, y transparencias. El equipo incluye película, baterías, focos "flash" para el portafocos que forma parte de la cámara Brownie Starflash.

CAMARA BROWNIE DE CINE f/2.3

Para sacar fácilmente preciosas películas en colores. Pre-enfocada de fábrica. Basta un simple ajuste, encuadrar y oprimir el botón. Está equipada con lente f/2.3.

Vea hoy mismo a su distribuidor KODAK

Este documento es propiedad de la Biblioteca Nacional "Miguel Obregón Lizano" del Sistema Nacional de Bibliotecas del Ministerio de Cultura y Juventud, Costa Rica.

Aspecto de la interesante reunión de anoche

En la residencia del Dr. Quesada Córdoba y su gentil señora doña Daphne García de Quesada, se efectuó anoche una interesante reunión del Comité de Reinado de las Flores, con directivos de los clubs juveniles.

En la fotografía que publicamos aparecen doña Daphne de Quesada y doña Marta De Montis de Martínez, del Comité de Reinado; don Miguel Gazel, señorita Blanca María Coto Rodríguez y don José Leonardo Céspedes, del Club Paseo Colón; señorita María Elena Odio y señor Edgar Fernández, del Club Morazán; al fondo, la señorita Mayra Carranza, del Club Unión de la Juventud; el señor Williams y nuestro compañero Bolívar Monestel Vincenzi.

DOÑA AIDA DE BARZUNA

Salió rumbo a Miami, Florida, doña Aída de Barzuna, a quien despedimos en forma atenta.

CUMPLEAÑOS INFANTIL

Deseamos felicidades en unión de los suyos al niñito Luis Eduardo Vargas, quien festeja mañana su cumpleaños.

Té de recepción en la Clínica Bíblica

Dra. MARIA CAMERON y Mr. GORDON HOUSER

Con asistencia de un selecto grupo de médicos, enfermeras y amigos de la Clínica Bíblica, la doctora María Camerón, Directora Médica de la misma, ofreció un té para recibir al nuevo Administrador señor Gordon Houser.

Se aprovechó ese momento con el propósito de efectuar un intercambio de ideas interesantes, en cuanto a los planes que se vienen elaborando, para el desenvolvimiento de servicios futuros en la Clínica.

SRA. JULIETA HERRERA M.

Felicitaciones y los mejores votos por su constante prosperidad para la bella señorita Julieta Herrera M., quien agrega mañana, un año a sus gentil existencia.

SRA. MARIA CORDOBA DE BONILLA

Para la apreciable señora doña María Córdoba de Bonilla, quien cumple años mañana, tiene LA PRENSA LIBRE un cálido mensaje de felicitación.

SRA. RAQUEL A. DE FERNANDEZ

Cordiales votos de dicha tenemos para la apreciable señora doña Raquel A. de Fernández, quien recibirá mañana rodeada del cariño de los suyos y del aprecio de sus amistades, la llegada de un nuevo año de vida.

DOÑA ANITA DE GONZALEZ

Va mejorando ya de su dolencia, la apreciable dama doña Anita Piza Lara de González. Le hacemos llegar un atento saludo.

INGENIERO DON JOSE MIGUEL PERALTA DEL CASTILLO

El apreciable Ingeniero don José Miguel Peralta del Castillo restablece de la dolencia que lo postró. Lo saludamos.

"TABONUCO" ALIVIA LA TOS!

Crónica SOCIAL

al cuidado de Bolívar Monestel Vincenzi

La muerte de don Enrique Echandi

El fallecimento del caballero don Enrique Echandi ha consternado hasta lo hondo a la colectividad costarricense en donde tuvo un sitio de permanente afecto por sus acendradas virtudes de ciudadano probo, poseedor de una exquisita cultura, y sus dotes artísticas que lo elevaron a planos poco comunes.

Pintor de gran sensibilidad, se extasió en contemplación de lo bello, y produjo obras notables que han merecido el juicio justamente elogioso de quienes han tenido la oportunidad de conocerlas. Como artista su fama traspasó las fronteras, llegándosele a considerar como el mejor retratista de Costa Rica por la viva expresión de sus imágenes y la notable combinación de los colores.

Fueros las suyas unas manos privilegiadas que tuvieron la virtud de trasladar al lienzo la belleza de cada cosa en su más alta expresión pictórica. Hizo también escultura y se distinguió igualmente, dejando algunas obras que constituyen precioso legado de su preclaro talento.

Fue también un gran costarricense que sentía preocupación por los problemas nacionales. Su casa estuvo abierta para sus amigos con quienes solía pasar largas horas en amenas charlas matizadas por su buen humor, siempre tan espontáneo. Fue un gran conversador y hombre de vasta cultura; le gustaba leer mucho y poseía una memoria envidiable que demostraba en la cita de diversos hechos. Practicaba una gran disciplina y tenía tiempo para todo; el trabajo fue, aun en los últimos años, una de sus pasiones. Por eso no era difícil encontrarlo en su estudio pintando o modelando, cuando no leyendo con fruición algún buen libro.

Tuvo muchos amigos y no conoció enemigos. Le quisieron todos porque le admiraron verdaderamente su don de gentes, su cultura, su generosidad y su gran espíritu de servicio.

A pesar de haber sido un varón de tan elevados méritos, la modestia le fue característica. No quiso hacer ruido nunca, ni en las grandes ocasiones. Vivió con austeridad y en silencio con el sólo deseo de hacer algo por su país como si tanto no hubiera hecho. Silenciosamente se fue de este mundo. Su partida fue como de puntillas. Por eso, por modesto y por sincero, [illegible] hombre.

Su hogar fue un santuario de virtudes en el que, junto a la dama de exquisito trato e incomparable ternura que es su esposa, la compañera inseparable, crecieron sus hijos. Uno de ellos vio tronchada su existencia a temprana hora pero las otras dos llenaron de alegría el corazón de sus progenitores.

La muerte de don Enrique Echandi constituye para el país la pérdida de uno de sus hijos más distinguidos y para la pintura la desaparición de un gran cultor. Al evocar su recuerdo nos unimos al duelo que experimenta la sociedad costarricense y reiteramos las expresiones más sinceras de nuestra condolencia.

OLDEMAR RAMIREZ R.

HERNAN RICARDO ZAMORA ROJAS

Mañana cumplirá cinco años el niñito Hernán Ricardo Zamora Rojas, hijo del estimable hogar de don Alvaro Zamora Dobles y su gentil señora esposa doña Mayra Rojas de Zamora. Hacemos votos porque el pequeño Hernán Ricardo sea siempre muy dichoso, en unión de sus padres y de su hermanito Alvaro Enrique.

VIRGINIA LOPEZ CALLEJA

Está hoy celebrando un nuevo aniversario de su natalicio la encantadora señorita Virginia López Calleja. Le presentamos un atento saludo, formulando los mejores votos por su felicidad.

SRTA. LIGIA FONT HAZERA

La bella señorita Ligia Font Hazera se fue con rumbo a los Estados Unidos. Muchos triunfos le deseamos.

REGRESARA EL CUATRO DE MARZO DE ESTADOS UNIDOS

El 4 de marzo próximo regresará de Los Angeles, California, Estados Unidos de Norte América, la estimada y gentil señorita María de los Angeles Arce Madrigal, hija del apreciable hogar de don Albino Arce C. y doña Teresita Madrigal de Arce. Le anticipamos un atento saludo de bienvenida.

DON RODRIGO GUELL SABORIO

Despedimos a don Rodrigo Güell Saborío y le deseamos un feliz viaje a Estados Unidos.

Leche en Polvo Entera

LIRIO BLANCO

sabe mejor...cuesta menos!

Comunicado de la Unión de Mujeres Americanas

Hemos recibido la atenta comunicación que dice: "La Unión de Mujeres Americanas (UMA), desa manifestar que la elección de Mujer de Costa Rica, 1959, se efectuará exclusivamente con los votos de las asociaciones femeninas establecidas en el país.

La correspondencia debe enviarse a la Secretaría de la UMA, al apartado 2585, antes del 8 de marzo".

DOÑA ISOLINA QUESADA DE MORA E HIJA

La apreciable dama doña Isolina Quesada de Mora salió en viaje de recreo hacia Miami, Florida, acompañada de su bella hija la señorita Daisy Mora Quesada. Les deseamos felicidad en este viaje.

DON GUILLERMO CASTRO

Con el grupo folklórico del Instituto Nacional de Turismo salió hacia Estados Unidos de Norte América el Gerente de ese organismo, don Guillermo Castro. Deseamos que tenga completo éxito en sus propósitos.

COLEGIO DE LOS ANGELES

(Padres Dominicos)

MATRICULA:

Abierta para todos los grados y años desde el 5 de febrero.

EXAMENES DE APLAZADOS:

A partir del 26 de febrero a las 8 a. m.

COMIENZO DE LECCIONES:

En el antiguo colegio.

PRIMARIA: Lunes 2 de Marzo.
SECUNDARIA: Lunes 9 de Marzo

AL HONORABLE CUERPO MEDICO Y FARMACEUTICO DEL PAIS

La COMPAÑIA FARMEX LTDA.

tiene el gusto de comunicar a los Honorables cuerpos MEDICO y FARMACEUTICO del país que ha sido nombrada distribuidora en Costa Rica de la prestigiosa firma:

Mead Johnson International

Con ocasión de tan honrosa designación queremos aprovechar la oportunidad para ponernos nuevamente a sus gratas órdenes.

GERENTES:

Lic. Raúl Coto Fernández *Sr. Rigoberto Castillo Vargas*

Teléfonos: 5499 y J-4197 Apartado: 576 San José, Costa Rica

Las telas más bellas

DAN RIVER en bellísimos dibujos de gran novedad.

DAMASCOS Y TELAS PARA CORTINAS en dibujos modernos.

JERSEY DE LANA, en colores perfectos.

RASOS Y LINOS BORDADOS en colores de gran moda.

Todo acabado de recibir

VESTIDOS DE BAÑO

en estilos y colores 1959 desde

₡ 68.00

Gran surtido de

JANTZEN – CATALINA

para señoras — caballeros y niños

new england

Este documento es propiedad de la Biblioteca Nacional "Miguel Obregón Lizano" del Sistema Nacional de Bibliotecas del Ministerio de Cultura y Juventud, Costa Rica.

AVISOS ECONOMICOS CLASIFICADOS

TARIFA: ₡ 0.05 por palabra por inserción diaria
₡ 1⁰⁰ por palabra por inserción mensual

Puede solicitar que enviemos por sus textos o dárnoslos por el – Teléfono 2287

ABONOS

SUPERIOR

ABONOS SUPERIOR LTDA. SURTIDO COMPLETO DE ABONOS. ELEMENTOS. Menores, Insecticidas, Fungicidas, Herbicidas, etc. Apartado 629. Teléfono 3728. Calle 5ª Av. 10.

PENTARICE SU MADERA CON

penta

Madera pentarizada es madera curada ni se pica ni se pudre. Distribuye

ABONOS SUPERIOR LTDA.

Tels. 2483 - 3728

"BATERIAS VARTA"
Distribuidores Exclusivos:
HOLST HNOS. LTDA.
150 varas sur Salubridad Pública - Teléfono J-4056 - Apartado 118.

AUTOMOVILES

MES DE GANGAS EN VEHICULOS USADOS

AUTOMOVILES

CHEVROLET 4 puertas	1958
FORD Station Wagon 9 pas. Modelo	1956
FORD Ranch Wagon V-8	1956
CHEVROLET 4 puertas	1956
ZODIAC 4 puertas	1956
MORRIS OXFORD	1956
Microbús VOLKSWAGEN	1956
CHEVROLET	1955
CHEVROLET Cuña	1954
OPEL Station	1954
CHEVROLET 4 puertas Powerglide	1953

PICK-UPS

DODGE ¾ Ton.	1955
STANDARD ½ Ton.	1954

DOBLE TRACCION

WILLYS (Forward Control)	1957
WILLYS Pick-Up	1955
WILLYS Jeep	1954

PANELS

FORD Courrier	1955
DODGE Furgón	1950

CAMIONES

CHEVROLET 3½ Ton.	1954

Entre con su carro a nuestro salón de ventas AGENCIA CHEVROLET LACHNER Y SAENZ LTDA. Teléfonos ... 1234, 5252, 4199. Ap. XIV.

APROVECHE EL MES DE GANGAS EN VEHICULOS USADOS PRECIOS SIN COMPETENCIA
Lachner y Sáenz Ltda.
Teléfoons 5252-4199
Apartado XIV

AHORA CON LA NUEVA DIRECCION Y COMPENSACION SUPER SUAVE - LAND ROVER - Mod. 1959 - Serie II Nada lo detiene. **ALMACEN ELECTRA S. A. - Teléfonos:** 4392 - 5418 - **Apartado: 730.**

EL VICTOR DE VAUXHALL

UN AUTOMOVIL DE "GENERAL MOTORS". ESTILO Y FUNCIONAMIENTO DE AUTOMOVIL GRANDE. - ECONOMIA Y MANEJO DE AUTOMOVIL PEQUEÑO.
ALMACEN ELECTRA S. A. AVENIDA CENTRAL, FRENTE HOTEL BALMORAL. TELEFONOS: 4392 - 5418. APARTADO: 730.

APROVECHE EL MES DE GANGAS EN VEHICULOS USADOS PRECIOS SIN COMPETENCIA
Lachner y Sáenz Ltda.
Teléfonos 5252-4199
Apartado XIV

LAND-ROVER

INTRODUCE LOS NUEVOS MODELOS "SERIE II". CARROCERIA TOTALMENTE NUEVA Y MAYOR CONFORT. NO DESPERDICIE SU DINERO! EL LAND ROVER DE GASOLINA O DIESEL ES SU GARANTIA DE MAXIMA ECONOMIA.
Distribuidores exclusivos en Costa Rica:

ALMACEN ELECTRA
Costado Oeste del Hotel Balmoral - Teléfonos: 4392, 5418. Apartado: 730.

ALMACEN ELECTRA, S. A. Costado Oeste del Hotel Balmoral. Y con sus teléfonos 4392 5418, ofrece a Ud. en perfecto estado de conservación, los siguientes carros usados:

EN DOBLE TRACCION:

LAND ROVER	1957
LAND ROVER	1954
JEEP WILLYS	1954
JEEP WILLYS	1954

EN AUTOMOVILES:

Automóvil CHEVROLET, 4 puertas, tapicería cuero, llantas blancas y radio	1954
Automóvil "CIMCA BEDETTE" 4 puertas	1957
Pick-Up LAND ROVER	1956
PANEL FORD	1954
PICK-UP STANDARD con sólo 800 kilómetros recorridos.	1958
MOTOCICLETA "ARIEL" de 350 cc., 18 caballos, como nuevo.	

Le recibimos su carro y le damos facilidades para el vuelto.

VOLKSWAGEN DE COSTA RICA LTDA.

Tiene a la venta los siguientes vehículos usados:

VOLKSWAGEN Sedán	58
KARMANN Ghía Coupé	57
VOLKSWAGEN Pick-Up	57
DESOTO	1954
PLYMOUTH	1954
NASH Rambler 2 puertas	53
FORD 4 puertas	52
MORRIS Pick-Up ½ Ton.	58
COMMER Pick-Up	54
WILLYS Panel	54

Calle al Pacífico - Teléfono 4845
Apartado 3833.

ALMACEN LINES LTDA.
Carros usados que tenemos para ofrecerle en cambio o venta:

FIAT 600 Coupé	1958
FIAT 1100B	1957
PREFECT	1957
VOLKSWAGEN Coupé	1957
PLYMOUTH	1956
FIAT 1100B	1956
HILLMAN Station Wagon	1956
FORD	1955
RENAULT Panel ¾ Ton.	1954
WILLYS Station Wagon Doble Tracción	1954
NASH Camión 2½ Ton.	1951

Revisados en nuestro taller de servicio por expertos mecánicos. Todos de magnífica procedencia particular. De todo precio y grandes facilidades para pagar los saldos. Visítenos y con mucho gusto sin ningún compromiso se los de-

ALMACEN ELECTRA S. A.
(Costado Oeste del Hotel Balmoral)
Teléfonos: 4392-5418
Acaba de recibir nueva remesa de los famosos camiones:
Bedford Diesel para 180 quintales.
Pick-Ups Bedford 1½ tonelada, especiales para reparto por su gran economía, recorren 500 kilómetros con solamente ₡ 13.50 de gasto de combustible.
Estos vehículos son fabricados por GENERAL MOTOR COMPANY DE INGLATERRA.

GOMEZ LTDA. TEL. J-6174
REPUESTOS PARA JEEPS
El único almacén en que encontrará los repuestos de su JEEP. "HAY PARQUEO" - 25 varas al Norte de La Dolorosa. Apartado 3395.
Abierto sábados todo el día.

APROVECHE EL MES DE GANGAS EN VEHICULOS USADOS PRECIOS SIN COMPETENCIA
Lachner y Sáenz Ltda.
Teléfonos 5252-4199
Apartado XIV

GONZALO CALDERON E. Ltda.

OFRECE:

AUTOMOVILES

AUSTIN pequeño casi nuevo	1958
DODGE pequeño 4 puertas sin paral	1956
FORD Victoria, cuña coupé	1956
NASH 4 puertas pequeño	1954

PICK-UPS — JEEPS

DODGE ¾ Ton, casi nuevo	1958
WILLYS doble tracción	1956
WILLYS doble tracción	1954
WILLYS doble tracción	1953
WILLYS Jeep	1946

GANGA!!!

PICK-UP 1953 de ½ Ton. en ... ₡ 3.900.00

GONZALO CALDERON E. Ltda.
Tels. 2528 - 5097 — Ap. 1468
(Calle del Pacífico)

PURDY MOTOR Co. Ltd.
AGENCIA "TOYOTA"

Teléfono 6344 — Apartado 2884
125 varas Oeste explanada La Soledad.

TOYOTA Land Cruiser	1958
JEEP WILLYS	1956
JEEP WILLYS	1952
JEEP LAND ROVER	1950
WILLYS JEEP	1957
WILLYS Station Wagon	1953
WILLYS Station Wagon	1952

BEDFORD DIESEL
DE "GENERAL MOTORS" DE INGLATERRA. EL CAMION INGLES MAS POPULAR DEL MUNDO. LA SOBRESALIENTE TECNICA DEL "BEDFORD DIESEL" LE BRINDA MAYOR ECONOMIA CON MAS CAPACIDAD. - DISTRIBUIDORES EXCLUSIVOS:
ALMACEN ELECTRA, S. A.
Teléfonos: 4392 - 5418. Avenida Central, frente al Hotel

AUTOMOTORA AGENCIA STANDARD.
Teléfono 2152

Ofrece en venta con facilidades de pago, los siguientes vehículos usados, en perfecto estado:

Automóvil VANGUARD	1954
PICK-UP COMMER	1954
STATION WAGON Vanguard	1954
RENAULT	1955
PANEL STANDARD 10	1957
PICK-UP VANGUARD	1954
RENAULT	1956
STANDAR 10	1955
VANGUARD	1956
PICK-UP FARGO	1954
Motoneta VESPA de reparto casi nueva	1958

STANDARD
Más economico, más potente, más confortable.

COVENCO LIMITADA
Tels. 2109 y 6877 — Ap. 489

OFRECE:

AUTOMOVILES

MORRIS MINOR	1958
WILLYS Station	1957
RENAULT	1957
OPEL Station	1956
FORD	1953
PONTIAC	1953
PONTIAC	1953
PONTIAC	1951
STUDEBAKER Champion	1950
CHRYSLER	1948

VEHICULOS TRABAJO

CHEVROLET Panel	1959
FORD Pick-Up	1959
STUDEBAKER Pick-Up	1958
THAMES Panel	1957
INTERNATIONAL Pick-Up	1956
FORD Panel	1955

Precios sin competencia, exhibición día y noche.

COVENCO LIMITADA

SE VENDE CHEVROLET 54 de lujo. Seminario Bíblico, 100 varas al este de la Clínica Bíblica.

ESTACION ESSO VICTORIA
Calle 20 — Bo. México
OFFERS
Steam cleaning.
Cientific cleaning of engines.
Special lubrication service.
Chassis paint (Underseal).
Rubber undercoating.
Mecanic Service:
TUNE-UPS & PARTS.
ACCESORIES.
PHONE 4302.

AHORA con la nueva dirección y compensación super-suave - **LAND ROVER - Mod. 1959 - Serie II** - Nada lo detiene. ALMACEN ELECTRA S. A. Teléfonos: 4392 - 5418 — Apartado: 730.

JOYERIA E. REISS

ALQUILERES

PENSION PARA LICEISTAS. Ambiente familiar, decente, hospedaje para estudiantes, precios económicos. Agua caliente. 50 varas sur esquina Suroeste Liceo de Costa Rica. Nº 2091. Tel. J-1247. Amelia de Rojas.

DINERO

PIDA DINERO a Memo Acuña:
₡ 200.000.00
₡ 100.000.00
₡ 54.000.00
₡ 45.000.00
₡ 20.000.00

Hay otras partidas. Oficina 200 varas sur Teatro Rex y 25 este. Teléfono 6653. Habitación 4976.

EMPLEOS

SEÑOR o SEÑORITA. Los buenos empleos se consiguen con buena preparación. Recuerde entonces que la ESCUELA PANAMERICANA, Av. San Martín, 300 vs. Este Texaco. Es la Escuela del éxito. Cursos prácticos dictados por profesores de experiencia. Mecanografía, Inglés, Taquigrafía Gregg y Redacción Comercial. Matrícula limitada. Teléfo-

NECESITO una lavandera seria, responsable, buenas referencias. Paseo Colón, casa 3060. 600 varas oeste Hospital San Juan de Dios, mano izquierda.

EXTRAVIADOS

RELOJ EXTRAVIADO Cromwell. 4 piedritas rojas sobre la caja, interesa como recuerdo familiar. Devolución bien gratificada. Teléfono 5408. Casa Nº 559. Avenida 16. Calles 5 - 7.

MADERAS

ASERRADERO EL PACIFICO
(Antes Alejo Aguilar)
OFRECE a los mejores precios toda clase de madera aserrada y en trozas. Consúltenos. Teléfono Nº 2875.

TABLA PISO 1" x 10" en Gavilán, Cedro Macho y Chiricano a ₡ 6.00. Depósito Barrio Luján Ltda. Tel. 3674.

MUEBLERIA LA INDUSTRIAL
150 varas Norte de Botica Oriental. Ofrece:

VENTAS CONTADO Y A PLAZOS, LO SIGUIENTE:

Juegos completos de comedor.
Juegos completos de dormitorio.
Juegos para bar.
Juegos para oficina.
Juegos para cuartos de niños.
Juegos de confortables.
Juegos semi confortables.
Y cien muebles más.
Visítenos.

FABRICA DE ESPEJOS
EL MUNDO Ltda
CRISTALES, SOBRES PARA MUEBLES, VIDRIOS, VIDRIOS DE SEGURIDAD "DE LOG" PARA CARROS. GRAN SURTIDO MATERIALES TAPICERIA CALLE 10 NORTE Nº 124. - FRENTE TEATRO CADELA - TELEFONO 5319 SAN JOSE. APARTADO 4188

MATERIALES

Carretillos de acero para bodega con llantas de repuesto.
Prensas eléctricas para bolsas de celofán.
Pasadoras para pastas de panadería montadas en balineras.
Repuestos de hule para maquinaria, empaques, amortiguadores, etc.
Puntas de hule para muebles de metal en todo tamaño.
Tacos para muletas, puños y pedales para motocicletas.
Puños y pedales para bicicletas.
Llantas para triciclos.
Amortiguadores de hule para carros.
Tacos de hule para catres.

FABRICA DE PRODUCTOS DE HULE Y LATEX
MARIO ARCE C.
Tel. 1243. 75 varas Este Teatro Líbano.

HIERRO PARA TECHO "BELGA" y liso 24", 26", 28" Gauches. Consigue permanentemente en el ALMACEN FUSCALDO HNOS. LTDA. Teléfono 4130 - Apartado 1902. Esquina opuesta a Ferretería Benavides. Mercado Borbón

CADENA GALVANIZADA de 1/8 - 3/16 - ¼ - 6/16 - ⅜ - ½. Recibió Ferretería Herrera, Paseo de los Estudiantes. Teléfono: 2138.

PRODUCTOS DE CONCRETO LTDA., en carretera San Francisco Dos Ríos. Tubos todo diámetro, bloques varias formas, pilas, tanques sépticos, postes para cerca, caños, etc. Fábrica atendida por ingenieros con experiencia. - Teléfono 17[illegible] Apartado 332.

NEGOCIOS

BOLSAS PLANAS DE PAPEL PARA CAFE, PAPAS FRITAS, HELADOS, BOTICAS, TIENDAS, FERRETERIAS, PULPERIAS, ETC., ETC. ORDENELAS A "IMPRENTA EL DIA". TELEFONO 6663. APARTADO 3703.

POR CUENTA de una Fábrica de Camisas, la Paragüería Rego liquida, camisas escolares de 28 a 34 en poplín fino a-

VENDO MAQUINA DE ESCRIBIR "HALDA" NUEVA. TELEFONO 6131.

¡AUNQUE UD. NO LO CREA! Camas sommiers ₡ 85.00. Camones forrados con algodón ₡ 35.00. Colchonetas algodón ₡27.00; Colchonetas superiores ₡ 20.00. Almohadas algodón y balsa ₡ 8.00. Colchones algodón ₡ 45.00. Vendemos balsa y algodón. Arreglamos sommiers. Precios justos. Todo garantizado bajo la firma: Colchonería y Tapicería "Amador" 210 varas Oeste Botica Francesa. Teléfono J-6957.

GRAN SURTIDO UTILES ESCOLARES y libros texto ofrece a precios módicos, Librería López Ltda. Avenida Central, Esquina frente Hotel Costa Rica.

SE VENDE PULPERIA "Cañada del Sur", Barrio San Sebastián, por motivo de viaje.

EL RETORNO - Paseo Estudiantes. Ofrece productos **JIMMY'S MONTEVERDE**, víveres en general. Servicio domicilio. Teléfono: 2894

TALLERES

TALLER DE HOJALATERIA, FONTANERIA Y CARPINTERIA. - 225 varas al Oeste del Edificio Metálico, 5ª Avenida. Le garantizamos nuestros trabajos. Enrique Arce P. - Teléfono 3516.

TALLER DE SERVICIO VEGA HNOS. - Contiguo al Teatro Ideal. - Plaza González Víquez - Teléfono: 6340. Reparación general de automóviles. Tiene para la venta un Jeep Willys y un Camión Ford.

TALLER MECANICO PORRAS
de nuevo a sus órdenes en el Garage Lux. Teléfono 6863.

PROPIEDADES

VENDO GUADALUPE casa desocupada, agua abundante, ... ₡ 17.000.00. Prima ₡ 10.000.00. Studios Méndez, Cinco Esquinas Tibás 75 varas Oeste Copa Blanca.

GANGA CERCA Aeropuerto El Coco carretera a Las Ventanas vendo 40 manzanas, terreno plano, agua riego, con frente carretera pavimentada. ..... ₡ 4.000.00 manzana. Total ... ₡ 160.000.00. Memo Acuña. Teléfonos Oficina 6653. Habitación 4976.

VENDO BONITO LOTE esquinero 100 varas Sur Plaza González Víquez. Mide 275 varas, vale ₡ 22.500.00. Calles pavimentadas. Memo Acuña. Teléfonos Oficina 6653. Habitación 4976.

VENDO EN RIO SEGUNDO frente a carretera, linda propiedad. Tiene casa bahareque, agua y luz. Terreno mide ... 2856 varas. Arboles frutales y café. Precio ₡ 50.000.00. Memo Acuña. Teléfonos Oficina 6653. Habitación 4976.

VENDO UNA CURTIEMBRE bien instalada en dos manzanas y media de terreno, agua abundante, galerones, máquinas, etc. Vale ₡ 100.000.00 puerta cerrada. Memo Acuña. Teléfonos Oficina 6653. Habitación 4976.

LE COMPRAMOS, vendemos, cambiamos su casa, lote, quinta o negocio
RICARDO ROJAS DIAZ
TELEFONO: 5929

LOTES en:
EL MIRADOR cerca del Country Club
[illegible] varas de PASEO COLON
NACIONES UNIDAS donde está el Nuevo Seminario
EN LA URUCA
y en el BARRIO HISPANO
TELEFONO 3368

VENDO QUINTA baratísima, con 6 manzanas, 800 varas sobre carretera concreto. Situada en Las Nubes de Coronado. Informes Tel.: 5040.

VARIOS

QUIERE PINTAR SU CASA? le ofrecemos pintura de primera calidad a ₡ 20.00 galón, en aceite y "Latex". Garantizamos calidad. Almacén Pacheco & Cía., S. A. Teléfono 5996.

ORIS

RELOJES PULSERAS PARA CABALLEROS Y SEÑORAS

ESTA FAMOSA MARCA con sus precios módicos, los consigue Ud. en la Joyería Walter Ltda. Avenida Central, 50 varas Este de La Magnolia. Teléfono 6231. Apartado 1081.

CARNES CONGELADAS:

LOMITO	₡ 3.50 lb.
T. BONE	2.50 lb.
CARNE MOLIDA	2.00 lb.
ROAST BEEF	2.50 lb.
BISTEC DE LOMO	3.25 lb.
CARNE para SOPA	0.95 lb.
POLLOS DIAMANTE	

La Sevillana
Teléfonos 6150 — 1762 — 4111
SERVICIO A DOMICILIO

PASE LA SEMANA SANTA en León, Nicaragua, visitando las playas de "Poneloya". Salida Miércoles Santo, regreso Lunes de Pascua. Informa Sigifredo Villalobos C., en Heredia. Teléfono 243.

Original
BROWNING

ALMACEN JORGE ANDRE

75 varas Sur Hotel Balmoral. Carabinas "Walther", "Krico", Browning, Remington, Winchester. Pistolas y Revólveres Colt, S & W, Star, Astra, Walther y otras.

Taller de reparación y pavonar. Repelente "Ticks Of" contra insectos.

BONITOS REGALOS. - Sala, comedor, cocina. Juguetes todo el año **EL RETORNO,** Paseo de los Estudiantes. Tel.: 2894.

PARA REGALAR a sus clientes, tenemos gran variedad de artículos que nos gustaría mostrarle. Pueden tener su nombre, dirección y otra leyenda. Llámenos al Tel. J-6792 y le haremos una visita sin compromiso.

DOCTOR VILLALON - Médico Homeópata. Oficialmente Legalizado, 150 varas Sur Colegio de Señoritas.

LAXANTE 66
Para el estreñimiento.
En todas las Boticas.
Distribuye Farmacia Ir[illegible] Ltda.

VERDURAS Y LEGUMBRES:

PAPAS
TOMATES
APIO
LECHUGA
REPOLLOS
NARANJAS
LIMONES
REMOLACHAS
ZANAHORIAS

Todos los días frescos
La Sevillana
Teléfonos 6150 — 1762 — 4111
SERVICIO A DOMICILIO

ALMOHADAS AMERICANAS DE: "Marvel Fibre"
A ₡ 25.00 cada una.
Suaves, frescas, higiénicas y antialérgicas.
COLCHONERIA LUXOR
Teléfonos 7170-3108

SUS UÑAS también merecen ser esmaltadas con
Duraulak
El esmalte perfecto por su brillo inigualable y su duración

Este documento es propiedad de la Biblioteca Nacional "Miguel Obregón Lizano" del Sistema Nacional de Bibliotecas del Ministerio de Cultura y Juventud, Costa Rica.

AVISOS ECONOMICOS

REPARACIONES
LAVAMIERS y COLCHONES. en el mismo día. Teléfonos 7170 - 3108. "LUXOR" se los repara

Jabón Limpiador en general. De efecto seguro CENTINELA Lava sin sudor Cuesta una bagatela.

CAÑERIA

Hacemos toda clase de NIPLES. Contamos con modernísima máquina eléctrica. Surtido completo de accesorios de cañería. FERRETERIA LA MONEDA. JAIME MORALES. Teléfono 4461.

COLCHONES "LUXOR" se los repara en el mismo día. Tels. 7170 - 3108.

SASTRERIA SOJO

A VARAS AL NORTE DEL TEATRO ROXY.

APROVECHE NUESTRO NUEVO PLAN DE CLUBES.

NO SUFRA POR LA ESCASEZ de agua en la cañería. Nosotros le damos agua propia en su casa, su quinta o finca. "Perforadora de Pozos Profundos, Ltda" Apartado: 772 Teléfono: J-2708 - Tomás A Ortuño

COLCHONES - COLCHONETAS Y ALMOHADAS DE ALGODON. Precios increíbles. "Nueva Distribuidora" diagonal Prensa Libre.

BELLEZA! Cuide la de sus piernas. Evite várices o alívielas. Use medias nylon - elástico KLONDAY. Elegantes, económicas. Duran ocho veces más. Colores beige, blanco. Véalas Tienda La Norma, Avenida Central.

TABLETAS QUADRONAL el remedio alemán contra toda clase de dolores y malestares

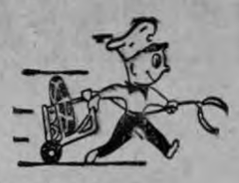

LIMPIEZA DE:
Tanques Sépticos
Cloacas
Tubos
Pilas
Desagües y
Servicios Sanitarios
Obstruidos.

COSERVI

Teléfono: 4678 Apartado: 4609

FABRICA DE ESPEJOS

EL MUNDO Ltda.

ACABAMOS DE RECIBIR VIDRIO CORRIENTE EN TODOS LOS TAMAÑOS PARA VENDER POR CAJAS, a los precios más bajos de plaza. Consúltenos. Frente al Teatro Adela. Teléfono 5319. Apartado 4188.

BOLIGRAFOS Scripto M.R. ESCRIBEN MAS Y MEJOR

RIFLES PARA VENDER. - Al mejor precio de plaza.

Escopetas calibre 16-20
Original BROWNING
Original SAUER. J-C- HIGGING
Rifles calibre 22.
J-G Anschuts (alemanes)
Winchester, Remington, Stevens, Savage, etc.

Cuchillería Alemana, toda clase. SCRIBA Y GONZALEZ Frente puerta del Congreso. Teléfono 4786 Apartado 1376

CRUCIGRAMA

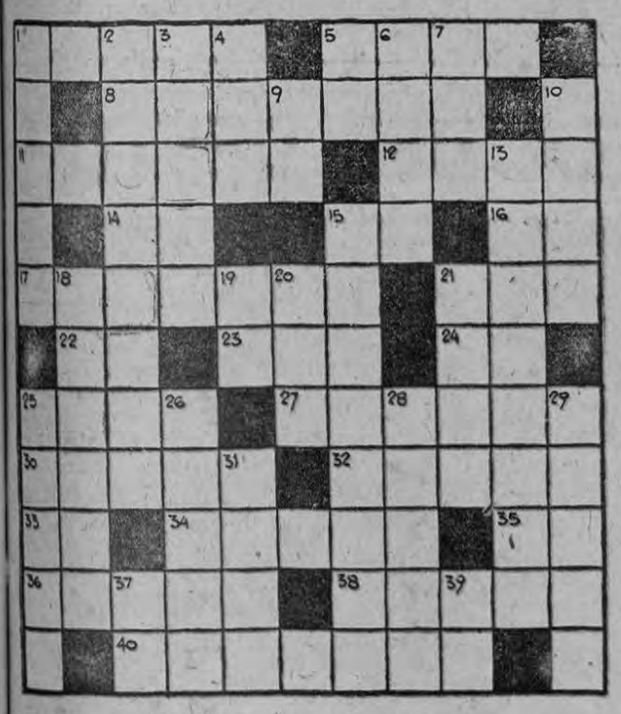

HORIZONTALES.—

1—Del lugar.
5—Ala de ave desplumada.
6—Descubrir con la vista.
11—Tibio.
12—Te atreves.
14—Abreviatura de usted.
15—Punto único de las caras de un dado.
16—Prefijo que significa dos.
17—Taller.
21—Artículo determinante, pl.
22—Letra griega.
23—Exclamación de aplauso.
24—Símbolo químico de la plata.
25—Sin gusto, fem.
27—Dar ánimos.
30—Sin acento ni entonación. Fem.
32—Atrevido, audaz.
33—Símbolo químico del bario.
34—Arbol rosáceo de flores blancas o rosadas.
35—Término inefable, símbolo místico de los hindúes.
36—Efémero, lirio hediondo.
38—Puesta de un astro.
40—Flojos, perezosos, descuidados. Fem.

VERTICALES.—

1—Ganancia, beneficio.
2—Que tiene calor.
3—Ansioso, codicioso. Fem.
4—Lucha, contienda.
5—Notación musical de a tempo.
6—Reino de Indochina.
7—(Eugenio D') Crítico y filósofo catalán nacido en 1882.
9—Preposición separable.
10—Ciudad de Italia.
13—El que se dedica a defender en juicio. Plural.
15—Que tiene arena. Plural.
18—Nacer un botón a una planta.
19—Nota musical.
20—Onda de la superficie del agua.
21—Sacerdote tibetano.
25—Que tiene sabiduría.
26—Pato, ave.
28—Cierta especie de oruga.
29—Chato, sin punta. Plural.
31—(Leandro N.) Abogado y político argentino (1845-1896).
37—Trasladarse de un lugar a otro.
39—Punto único de las caras de un dado.

(Solución al anterior)

Tome "TABONUCO", y deje de toser!

El poder milagroso y curativo de las guarias

Lo que voy a contar podéis amable lector, si alguno hay que me lea, darle el nombre de mala relación, peor novelilla, intelegible leyenda, burda fantasía o desabrido cuento; quedando a gusto de quien pacientemente me siguiere en esta clara mentira inventada que otros dirán pésima crónica, insulsa historieta e insípida fábula, la que bien puede acercarse a real y segura verdad.

Es el año de 1958. Hace poco fue el Día de Ceniza. Tranquilo, sin vientos alisios ni del Norte pasan uno a uno los alegres, saludables y paseadores días del mes de Febrero, época que la moderna y acogedora ciudad de Chepesán queda en parte sola al irse en plan turístico hacia el campo, playas, puertos, provincias y fincas muchas gentes en busca de placer y salud, amén de las que en sus patios se ocultan y asolean para después aparecer semi "quemadas" por la temporada veraniega, según propia y mentida expresión.

Es el tiempo cuaresmal que las típicas tapias, troncos de añosos árboles muertos y vivos, extensos corredores, solares y horcones de campesinas casas metidas varas dentro del viejo y empolvado camino, lucen ufana y bellamente al cuajarse ahí los lindos y morados ramos de la hermosa y muy amada Guaria Morada, Catleya Spineri, científicamente, Flor Nacional bien querida y estimada de un pequeño país del mundo, a quien llaman "Jardín y Corazón de América", dada la situación geográfica: amor de nacionales, copiada por sensitivos pintores, armonía e inspiración de músicos, poemizada por románticos poetas, de finos escultores modelada, descrita por sutiles pensadores, cantada en dulces voces femeninas y varoniles de sentimentales trovadores.

Allá en el campo cerca de Chepesán, rodeada de potreros y cafetales como a cinco millas al S. O. está el antiguo pueblo de Eszúca, lugar histórico de nombre indígena con vastas e interesantes legendarias leyendas, donde vemos una vetusta y antañona casa de adobes circundada por cañales, sementeras y jardines bonitos pero desordenados, llenos sus patios y frentes de la simbólica y célebre flor genuina de la Patria. Allí, en medio de tanta belleza natural y comodidad económica, ya que la familia son gente rica, hay una sufrida pena humana. El dueño de tal finca, casa y jefe del hogar, don Espiridión Sandí, enviudado hace tres años se halla enfermo desde hace días. Pillón, como le llaman sus amigos y vecinos, es hombre bueno y servicial para propios y extraños. De tal matrimonio quedó no más que una virtuosa, guapa y cariñosa hija, Fredesinda, conocida por Chinda, afectuosamente, bonita y hacendosa como la mayoría de las mozas del lugar y de escasos veinte años.

Al principio de la inesperada dolencia, pues Pillón ha sido hombre sano y por ello buen trabajador en sus terrenos, comenzó a curarse con las "tres matas" o sean ruda, hierbabuena y altamiza; nada le hicieron. Acudieron, a las "siete yerbas" o fueren las anteriores más romero, manzanilla, malva y albahaca, igual pasó. El buen campesino seguía con sus dolores y molestias. Después de ver y estudiar una noche tan serio y grave problema físico familiar, se van a la ciudad en busca de un doctor, quien mirando bien el caso le aconseja internarse en el Hospital. Con mucho dolor en el alma y pena en el corazón, salen al día siguiente, martes por cierto, padre e hija rumbo a Chepesán, quedando casa y finca por unas horas al buen cuido de un honorable matrimonio vecino. A las 10 de la mañana del mismo día tenemos a Chindo instalado en suave y blanca cama del Hospital San Juan de Luz, centro médico y obra benéfica de gran renombre y la mejor del país. Ese faro de esperanza lleno siempre de pacientes, medicinas, inmejorables y obsecuentes galenos, abnegadas y simpáticas enfermeras, nobles y atentos saloneros, limpias y finas ayudantes, gentiles y confortables Hermanitas de Caridad, vigilantes y cultos Guardias, tiene por norma y reglamento ser miércoles y sábados los días para visitas a los internados. La cariñosa y amantísima Chinda no faltó a la cita al día siguiente, no hallando del todo bien al honrado don Espiridión.

Triste y alicaída volvió al hogar. Por la noche seria y devotamente rezó el Rosario con sus comprensibles y buenos acompañantes, ante las imágenes de un Niño de Atoche, un Corazón de Jesús y un San Miguel Arcángel, Patrono de la Villa, los que vemos en sitio de honor en ancha mesa de espaciosa sala. El sábado siguiente volvió a saber de su amable progenitor, trayendo fuera de sabroso y bien condimentado "gallito", un bonito y escogido ramo de sus elegantes y frescas guarias moradas que nunca ha querido cortar ni vender a ningún precio jamás. Allí, junto a la cama Nº 23, donde cuida y sufre sus males el enfermo, está en alto y recostada a la pared una pequeña repisa charolada con diminuta vela encendida alumbrando a una plateada Virgen de los Angeles, adornada de dos floreros a los cuales Chinda colma de agua y sus llamativas flores, musitando íntima y esperanzada una corta oración.

Es la 1 de la tarde y hay que salir. Aún le quedan flores ya que muchas traía. Al dejar esa noble y humana Casa de Salud y Caridad, cruza rápida un frondoso y fresco parque que le separa de un confortable templo vecino de altas y enhiestas torres. Entra en él. Bajo los muros y ojivas que sostienen el elevado campanario y órgano, hay un silencioso y devoto rincón de paz, piedad y recogimiento con encerado reclinatorio, del cual los uncidos fieles piden con verdadera fe y amor religioso a un lastimado Cristo en la Cruz, excelsa y sublime figura, obra cumbre "mojoneña" del fino y famoso escultor que la forjó. Ante ella, la pura y católica joven con gran confianza e inagotable creencia, pide al Cielo ante la dulce imagen por la salud y curación de su intrañable padre, al mismo tiempo que ofrece como sano y desprendido holocausto cristiano las últimas guarias que le quedan colocándolas al pie del Redentor.

Casualmente en los mismos instantes acércase al propio lugar un campesino joven como de unos 25 años, orando ahí calladamente con los brazos cruzados. Chinda busca en su bolso una moneda para dejar en la alcancía de limosna, más no teniendo "menudo" ruega fina y correctamente al muchacho un cambio de billete, Ubaldino, así se llama el visitante, obsequia una "peseta" ya que es lo más bajo que lleva en dinero. Ella con gentileza y pena acepta, mientras él con gusto y atención regala, cruzándose ambos una ligera mirada de agradecimiento y admiración en medio de aquel ambiente de recato y serio fervor.

Casual e inesperadamente salen los dos de la Iglesia hacia igual rumbo, buscando la Estación de Buses, Colocolo, punto de partida de Eszúca y Arrise, como a nueve millas al S. de Chepesán el último, pueblo donde vive Dino, nombre amistoso y familiar del campesino arriseño. Mientras los camiones llegan se cuentan partes de sus vidas, resultando que Dino se halla en idéntica situación de la joven, pues su abnegada madre enviudada hace cinco años, Escolástica Chinchilla, Tica, fraternal y amistosamente, encuentrase internada en el mismo Hospital del cual salieron los dos. Ese casual encuentro, modo de conocerse, sufrir iguales angustias ya que Dino es amantísimo y obediente hijo, los ruegos a Dios y la moneda del templo, ser ella bonita e inteligente, él galán y buen conversador, les ha creado rápido una mutua simpatía con motivo a la afinidad de congojas y preocupaciones.

Viene otra visita al San Juan de Luz. De Arrise "baja" Dino y de Eszuca Chinda, en procura de los seres queridos. De inmensa suerte y gran regocijo, es saber que Pillón y Tica van muy buenos y pronto les darán salida. Como en vez anterior y ya de acuerdo, después de colocar nuevas guarias en la repisa del salón, Capilla del Hospital y vecino templo, se hallan ambos jóvenes en un sombreado y romántico rincón del emboscado y sevillano parque, bajo la sombra fresca y acogedora de un verde y florido jacaranda quien esparcía sus azules flores a los pies de la feliz pareja, donde Dino con la voz un poco entrecortada sana y modestamente la manifiesta su amor, ofreciéndole ella consultar con su consejero padre y avisarle después, a pesar que ya su corazón le decía que sí. En vísperas de salir los enfermos, pues en aquel plantel de salud, beneficencia y rehabilitación han sido debidamente curados, vuélvense a ver los enamorados campesinos y del cual se adivina que mucho se están queriendo. Padre y madre por separado, aún no conociéndose listos y preocupados relatos amorosos que los jóvenes les hacen ya de vuelta a sus respectivos hogares, dejando en "cuarentena" cuando se conozcan entre sí los cuatro.

Tres domingos después, Pillón sale de visita con su hija rumbo al pueblo de Tica, según convenio anterior entre Dino y Chinda. Allí conocen casa y finca, pues como los eszuqueños son gentes que heredaron una valiosa propiedad, almorzando amistosamente en fraternal y simpático rato. Ocho días después la visita es devuelta y aquí tenemos madre e hijo en casa de Pillón. Como en Arrise recorrido en la propiedad, sabrosos platos preparados y servidos por la hacendosa y decente Chinda. A primera vista pareciera que los viudos también se han comprendido y gustado lo que no es para menos ya que hay "cercos", "rastrojos", cafetales, potreros, vacas que ordeñar y no más que 45 y 40 años, hombre y mujer, respectivamente y buena salud con declarado restablecimiento. De acuerdo los cuatro se quedan de ver el próximo domingo en el contiguo pueblo de Cartaguita, equidistante entre Chepesán, Eszuca y Arrise o fuere como a cuatro millas de cada uno de ellos, villa muy visitada anualmente en la segunda quincena de Enero, por razón de venerarse en su Iglesia Santuario desde lejanos tiempos la imagen milagrosa de un conocido Cristo Negro, a quien el fervoroso Chindo ofreció un voto de gracias si salía bien del Hospital. A las ocho de la mañana se hallaron en el lugar y después de cumplida la promesa fuéronse todos a comer unos "frijolitos" a la orilla del Río Viritá que corre al norte del poblado. Una vez servidos y cambiados entre sí frugales y deliciosos bocados, buscaron Chepesán para seguir hacia la vieja ciudad La Antigua a 18 millas al este por bonita, amplia e interesante carretera.

Al filo del medio día los cuatro subían de rodillas una célebre Basílica en honor de conocida Virgen aparecida cuatro siglos antes, pagando con ello un ofrecimiento de Tica durante las horas hospitalizadas si resultaba curada como así lo fue. Por la tarde felices y contentos han vuelto a sus hogares, prometiéndose seguir visitándose ambas familias mutuamente. Un mes después, sin ruidos rimbombantes ni invitaciones formularias de interés, al despuntar los primeros chaparrones abrileños, ¡or sorpresas rrones abrileños, ¡oh sorpresas sentimentales platónicos entendimientos tenemos que en un mismo día y en horas mañaneras se casan bajo la redonda cúpula de la Iglesia Parroquial de Eszúca, Dino y Chinda, siendo únicos padrinos sus padres; seguido vemos las mismas ceremonias en el histórico templo de Arrise, desde el cual se divisa una inmensa mole de piedra en la fila cercana, donde los recién casados hicieron lo igual con sus buenos progenitores apadrinándolos, ya que los metódicos y enamorados "viejos" entraron por el dombo sagrado del matrimonio.

Son los primeros días de un año después. En Febrero de 1959. De aquellos hogares que formáronse en las iniciales lluvias del año anterior, cuando habían terminado las lindas y moradas florecencias de las vaiosas y bellas guarias han nacido dos hijos. Un precioso bebé es la felicidad de Dino y Chinda, el que bautizaron Luis Miguel Esquipulas, como fiel recuerdo a los Santos Patronos de los pueblos Arrise, Eszúca y Cartaguita. Chindo y Tica han vuelto a la vida como sus hijos en alegría, al estar acariciando una linda niña, a quien llamaron Juana Mercedes de los Angeles, agradeciendo los favores y bienes al Patrón del Hospital, el templo junto al parque y el Santuario de La Antigua lugares que con tanta fe, devoción y esperanza puso la buena y cariñosa niña sus amadas y sensitivas flores en aquellas semanas cuaresmales anteriores, saliendo de allí según sus ideas y creencias, ese poder milagroso y curativo de su amable padre, hallar su futura felicidad y la de los suyos bajo la dulzura y suavidad de las guarias moradas del católico país aquel.

Victoriano Huertas F.

SALUBRIDAD SE QUEJA ANTE EL MUNICIPIO

El Jefe de Inspectores de Salubridad Pública, envió una nota a la Municipalidad capitalina, en la cual se queja de las pésimas condiciones de higiene en que se encuentra el barrio El Carmen de lotes Colombari.

El Regidor Castro Rojas, apoyó las quejas dadas por el Jefe de Inspectores de Salubridad acompañándola con una ligera exposición de esos problemas su girió a la Municipalidad intervenir rápidamente a fin de que los vecinos de ese barrio tengan la ayuda adecuada de parte de la Municipalidad.

HOROSCOPO

Mañana miércoles 24 de febrero

ARIES — 22 marzo a 21 abril
Corrientes favorables para viajes. Dineros aumentarán. En el amor algunos tropiezos.

TAURO — 22 abril a 21 mayo
Debes abrir bien los ojos. Hay solapadas fuerzas que intentan neutralizar tu avance de superación.

GEMINIS - 22 May. a 21 Jun
Justicia! Al fin se hará justicia en tu caso y los méritos y bondades y razones se reconocerán.

CANCER — 22 Jun. a 21 Jul.
Influencia de Venus favorable especialmente los asuntos del amor y de la vida hogareña.

LEO. 22 julio a 21 agosto
Debes tratar de no permitir descompases en los trabajos, ni en los amigos, ni en los viajes.

VIRGO. 22 agosto a 21 setiembre
Buen día para arreglar toda clase de asuntos de orden legal que queden pendientes.

LIBRA. 22 setiembre a 21 Oct.
Amistades renovadas. Envuelta en sutilezas hay una cadena chismográfica que te perjudicará.

ESCORPIO. 22 Oct. a 21 Nov.
Atiende con más vigor los asuntos comerciales y aprovecha influencia de Saturno para amar.

SAGITARIO. 22 Nov. a 21 Dic.
Buen día para celebrar matrimonios, llegar a acuerdos, firmar documentos y sociedades.

CAPRICORNIO. 22 Dic. a 21 de Enero
Trata de protegerte de los enemigos a base de la infinita bondad de tu corazón.

ACUARIO. 22 enero a 21 Feb.
Las potencias espirituales de tu alma deben quedar claras y definitivas con meditación.

PISCIS. 22 febrero a 21 marzo
Una inquieta mirada al mundo no debe alarmarte. Todos los planes saldrán bien hoy.

Reproducción prohibida

CABINAS ORLANDO
Contiguo a San Isidro en Puntarenas. Tel. 163.

GRANDIOSA REALIZACION
DE TODA LA EXISTENCIA DE MERCADERIA

VESTIDOS para Señora
(Calle y Cocktail)
SOMBREROS
SWEATERS
ABRIGOS
ARTICULOS PARA LA CASA Y PARA REGALO
Precios menos del costo
UNICAMENTE AL CONTADO

LEILA DE GUARDIA
100 vs. Norte y 25 Este Gran Hotel Costa Rica

Este documento es propiedad de la Biblioteca Nacional "Miguel Obregón Lizano" del Sistema Nacional de Bibliotecas del Ministerio de Cultura y Juventud, Costa Rica.

DIVULGUELO

Hace 20 Años... LA PRENSA LIBRE informó

— INTERNACIONALES —

MENSAJE DEL PRESIDENTE DE CHILE AL DE COSTA RICA.—

Se reprodujo el siguiente mensaje: SANTIAGO DE CHILE, febrero 22 de 1939.—Excelentísimo señor don León Cortés, Presidente de Costa Rica. San José, Costa Rica. Acaba de llegar a mis manos el generoso envío de cinco mil dólares con que Costa Rica contribuye al auxilio de los damnificados del terremoto reciente. Ruego a Vuestra Excelencia quiera recibir para sí y expresar al pueblo y Gobierno costarricense la vivísima gratitud del pueblo chileno por esta nueva muestra de fraternal afecto. Pedro Aguirre Cerda. Presidente de Chile'

EL DOMINIO JAPONES.—

TIENTSIN.—Las tropas japonesas comenzaron a construir fortificaciones cerca de la guarnición de la marina norteamericana, en la concesión que corresponde a ese país americano. Se sabe que las autoridades norteamericanas protestarán inmediatamente.

LA PELIGROSA TENSION FRANCO—ITALIANA

De los cables recibidos de Europa, este diario informó así: La peligrosa tensión franco-italiana. Tres mil italianos residentes en Francia, obedecieron instrucciones de su Gobierno, han emprendido hoy el retorno a su patria. Dícese que obedecen a los planes de repatriación expuestos por Ciano, pero cunde la sospecha de que Italia va a puntualizar pronto y enérgicamente sus reclamaciones contra Francia. Ciano llegó a Varsovia hoy, anunciándose que va a buscar el apoyo moral de Polonia.

LUCHAS INTERNAS EN MEXICO.—

MEXICO.—Se recibieron despachos procedentes de Mazatlán anunciando que perecieron 29 hombres en una batalla ocurrida en las vecindades de La Palma entre las tropas federales y una considerable banda de rebeldes.

— NACIONALES —

ALAJUELA TENDRA UN DIPUTADO MAS.—

Se informó: Alajuela tendrá un diputado más en la próxima elección. Si el Poder Ejecutivo dispone naturalizar a los numerosos ciudadanos nicaragüenses que viven en la frontera norte, el cupo de habitantes de esa Provincia dará derecho a la elección de un nuevo representante. En mayo el Congreso conocerá también de la solicitud de la diputación de Puntarenas, para que se le de un representante más, por haber llenado ampliamente el cupo.

MOCIONES INCONSTITUCIONALES.—

Informóse: Se consideran inconstitucionales las mociones de excitativa del Congreso al Ejecutivo. En sesiones extraordinarias el Legislativo no tiene capacidad legal para hacerlo y se cree que por esta razón no han sido contestadas las que se han hecho anteriormente. Sin embargo, en la sesión de esta mañana, fueron aprobadas dos mociones en este sentido.

INAUGURACION DE LA ESCUELA REPUBLICA DE CUBA.—

Se informó: Mañana inaugurará el señor Presidente de la República la Escuela República de Cuba. Fue construida en el distrito de Cirrí de Naranjo, y se ha preparado para esta ocasión un homenaje al Jefe del Estado y a sus Secretarios de Educación Pública y Fomento.

DICTAMEN EN LA LEY DEL 100 POR 100.—

Informóse: Dictaminó esta mañana la Comisión de Hacienda en la Ley del 100 por 100. Hace una larga exposición, documentada con argumentos de la parte contraria a la tesis del Ejecutivo, mostrando cuadros muy importantes. Expresa también que las mercaderías provenientes de países afectados que vengan en tránsito o que fueran embarcadas dentro del plazo de 10 días siguientes a la publicación de esta Ley, se aplicará el aforo corriente, sin el recargo establecido en el artículo primero.

Reciba sus FOTOS A COLORES
más rápido
y mejor
usando sólo Películas
Agfacolor

Consejero del Hogar

— INFANTILES —

EL PRIMER AÑO DE ESCUELA

(2)

Así como hay requisitos para que el niño vaya por primera vez a la escuela, es importante que los padres no olviden que hay otras cosas muy importantes. Por ejemplo: para ir a la escuela, es indispensable que el niño goce de buena salud en general. La vista puede jugar un papel muy importante, puesto que en los sistemas modernos de enseñanza ésta trabaja mucho.

Asimismo, antes de que el niño vaya a la escuela es necesario llevarlo al dentista para una revisión dental general. También son requisitos indispensables estar vacunado contra la viruela, tosferina, tétano y polio. Por eso es bueno que los padres se preocupan de vacunar al niño antes del primer año de vida y posteriormente, durante su niñez, se le administrará una dosis de refuerzo. —(Continuará)

— CONSEJOS DE BELLEZA —

(7)

REGIMEN PARA ADELGAZAR A BASE DE QUESO Y FRUTAS

El régimen de queso fresco y frutas permite rebajar hasta cuatro libras por semana.

Este régimen debe llevarse a cabo de la siguiente manera: Dos días a la semana, no coma otra cosa más que queso fresco y frutas. Es algo sumamente sencillo, pero debe recordar que para que dé resultado, no se tolera otra cosa en las comidas.

Otro método parecido puede ensayarse poniéndose uno o dos días por semana a sólo frutas, jugos o caldos de legumbres exclusivamente.

Como usted ve, amiga lectora, no hay que desesperarse. Puede ir escogiendo el método que más se ajuste a sus necesidades. Mañana ofreceremos el último. —(Continuará)

— HABLEMOS DE LA SALUD —

ALGO ACERCA DE LOS CATARROS

(16)

QUE SE PUEDE DECIR DE LAS GOTAS PARA LA NARIZ?

Hay personas que no más creen tener catarro cuando ya se están poniendo gotas en la nariz. Otras personas también exageran su uso más mal que bien porque irritan las membranas nasales.

Las gotas para la nariz deben usarse con cautela y ojalá recomendadas por el médico.

Si en realidad tiene la nariz tupida, puede probar con dos o tres gotas de una solución anticongestionante, como por ejemplo, una acuosa de afedrina al uno por ciento.

No use gotas de aceite mineral para la nariz debido a que pueden deslizarse hasta las vías respiratorias, causando irritación o precipitando infecciones. Y no use ningunas gotas para la nariz más de dos o tres veces al día. —(Continuará)

— PENSAMIENTOS —

—Los que nunca varían de opinión se aman a sí mismos más que a la verdad.

JOUBERT

—Cuán desgraciado el hombre que se ve elevado sobre los demás! Porque solo difícilmente alcanza por sí mismo la verdad, pues los mismos que le rodean impiden que llegue hasta ella; parece que todos tienen interés en engañarle, y todos, bajo la apariencia de celo, ocultan sus propias ambiciones. FENELON

JULIETA

EGOISTO

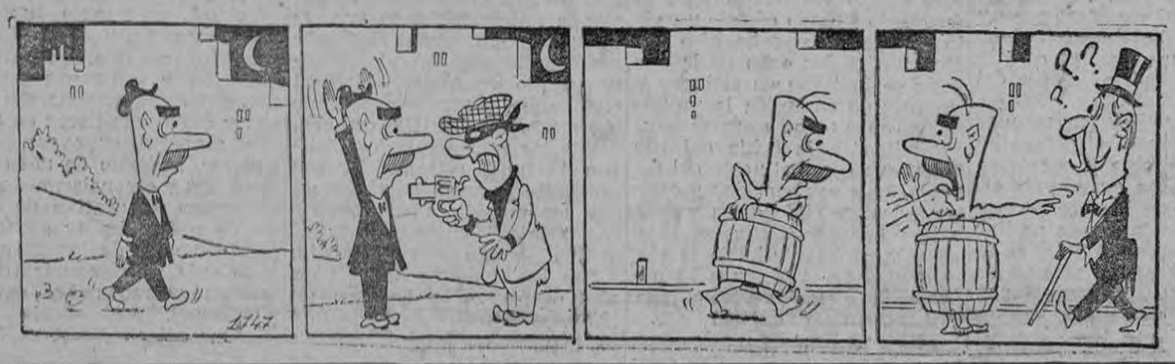

TRIUNFO

DOÑA LALA

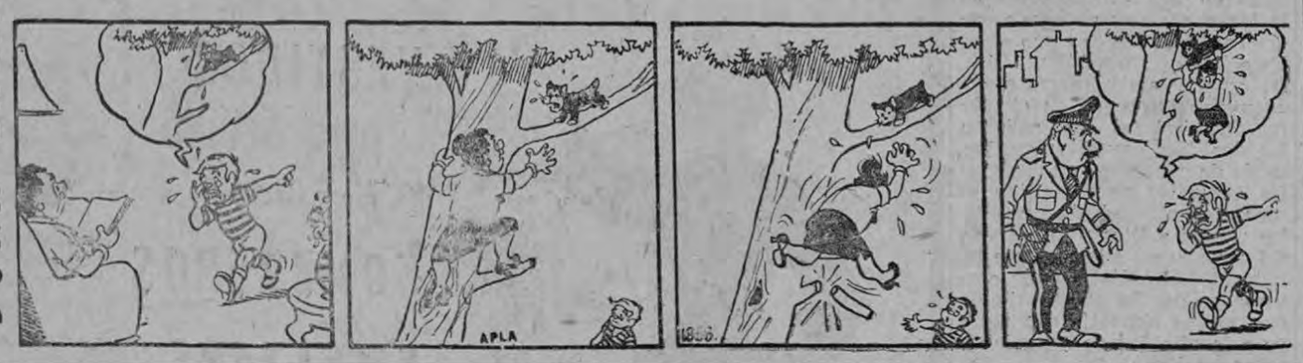

AS SOLAR

OS PLANETAS

LA FUERZA DEL DESTINO

Este documento es propiedad de la Biblioteca Nacional "Miguel Obregón Lizano" del Sistema Nacional de Bibliotecas del Ministerio de Cultura y Juventud, Costa Rica.