DEPORTES
A cargo de Oscar Montero A.

LA PRENSA LIBRE
"el diario de la tarde"

SECCION - A — Martes 25 de Agosto de 1959

SOCIALES
A cargo de Bolivar Monestel V.

LA FEDEFUTBOL HA JUGADO CON NOSOTROS

declara don Jorge Ulloa al comentar la renuncia pre sentada por la Directiva de la Liga Nacional de Fútbol.— Algunas cosas no se han hecho en la forma debida, dice don Salvador Lara. —

Una llamada telefónica y don Jorge Ulloa al aparato.

—Va en serio lo de vuestra renuncia colectiva de la Liga Nacional?

—Nosotros somos serios de ver dad y tanto es así que nuestra renuncia se hizo constar en acta, para no dar lugar a otra clase de escritos.

—Y todo por un viaje?

—Menos ironía, pues no hay que ser un lince para compren der que lo del viajecito fue solo un detalle más, demostrativo de que la Federación ha jugado con nosotros.

—Eso es muy duro Jorge.

Los renunciantes Rafael Cardona, licenciado Mario Gólcher, Ernesto Montealegre, Jorge Ulloa y Salvador Lara. Falta Omar Sánchez, que entró anoche a ocupar el puesto que dejara Montealegre.—

—Pues así ha sido. Cuando el Rapid de Viena nos cambiaron la fecha que nosotros teníamos asignada, alegando después infantilmente que ellos creían que nuestro campeonato había sido suspendido por los entrena mientos. Mal podía ser así cuan do no había seguridad de nada y nadie mejor que la Federación para saberlo.

—Pero la Federación siempre os dio facilidades.

—Si a la falta de interés llamas tú facilidades entonces sí. Nos autorizaron a hacer la selección y después de mucho trabajar nos enteramos en la calle de que no iba a haber dinero. Solicitamos verlos, nos dieron audiencia y no acudieron a la cita.

—Pero yo creo que ese día no era con ustedes la reunión.

—Sí lo era y tenía que ser así, pues al día siguiente había que decidir lo de la inscripción del equipo y no se disponía de más tiempo. Además el señor Gólcher solicitó esa audiencia y le fue concedida, como lo prue ba el que acudieran los señores Villalobos y Oscar Bolaños.

—Pero a ustedes les comuni-

——Pasa a la Pág. TRES-A

Inaugurado anoche el Campeonato Nacional Individual de Ping-Pong

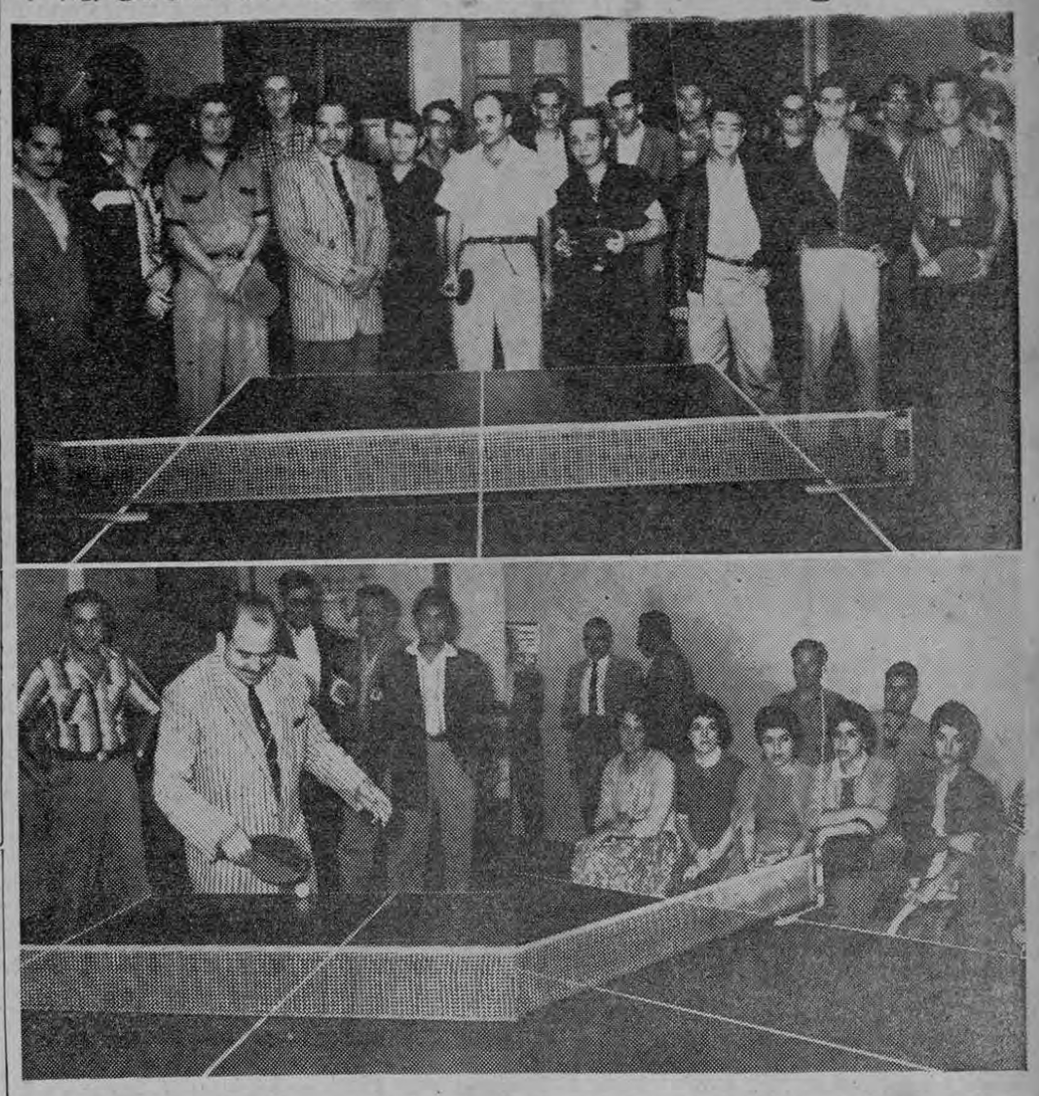

Arriba: grupo de jugadores rodeando al sub-director General de Deportes poco después de la juramentación que les tomara el señor Cortés. Abajo: el mismo señor Cortés haciendo el saque inicial y un grupo de estimables señoritas asistentes al acto — (Foto Artavia)

Anoche se inauguró el Campeonato Nacional Individual, con la presencia de gran público, dándole así más brillantez al acto.

El señor Subdirector de Deportes don Eduardo Cortés pronunció palabras de aliento a los jugadores participantes y a los organizadores, deseando que el deporte llegue a alcanzar el lugar que se merece en la afición nacional. Inmediatamente después procedió a la juramentación de los jugadores ahí reunidos e hizo el saque de honor que como Subdirector del Deporte Nacional le correspondía.

Después de los actos protocolarios, se iniciaron las partidas, con el siguiente resultado:

Manuel Sánchez venció a Carlos Ponchner por 21-16 y 21-17.

Adolfo Chen ganó por default contra Roberto Calvo.

Carlos Vargas triunfó sobre José Francisco Jiménez por 21-13 y 21-13.

Rogelio Chin perdió el partido que prácticamente tenía ganado contra Pedro Prado por 21-14, 12-21 y 18-21.

Mauricio Froimsom perdió contra Carlos Vargas por 21-11, 16-21 y 16-21.

Rogelio Chin derrotó a Carlos Ponchner por 21-11 y 21-12.

Pedro Prado venció a Manuel Sánchez en bonita partida por 21-16 y 21-17.

Adolfo Chen ganó la partida a José Francisco Jiménez por 21-7 y 21-10.

Pedro Prado venció nueva-

——Pasa a la pág. TRES-A

A grandes males grandes remedios

NUESTRO FUTBOL NO NECESITA MEDICINAS

sino un buen bisturí que cercene de una vez por todas sus graves males

La masa de fanáticos ha pasado a ser un mito, pues éstos ya no siguen ni a sus equipos.— El aficionado es el que mantiene el espectáculo y se retrae de él porque éste resulta monótono y con las mismas caras sin que surjan nuevas figuras.— Ocho equipos en el Campeonato Mayor, son muchos para Costa Rica.— Menos equipos darían mejor es pectáculo y más emoción al Campeonato.

Si es verdad que renovarse es vivir, habrá que ir pensando en poner cuanto antes manos a la obra para derribar los viejos galerones de madera que componen el edificio de nuestro fútbol y construir en su lugar una nueva planta de profundos cimientos y sólidos pilares de hierro y cemento.

Es la única medida eficaz q' nos queda, si no queremos perecer en el derrumbamiento q' se avecina.

Ya no es un tópico pasajero el asegurar que nuestro fútbol está en decadencia o que se ha estancado peligrosamente mien tras el de otros países —siempre inferiores a nosotros futbolísticamente— va "in crescendo". Todos estamos de acuerdo con esta triste realidad; pero en vez de adoptar soluciones para extirpar el mal que nos corroe: "demagogia-reglamentis aguda" nos pasamos el tiem po en lamentaciones y añoranzas de los tiempos pasados, con formándonos indolentemente en vivir de recuerdos.

EL AFICIONADO QUIERE ESPECTACULO Y EL FANATICO YA NI SIGUE A SU CLUB

El mal que aqueja al fútbol de Costa Rica, no precisa de medicinas que lo alivien momentáneamente si no de un buen bisturí que cercene todas las raíces malévolas que lo consumen.

Se debe llamar al pan pan y al vino vino y quitar de una vez la venda que cubre nuestros ojos para afrontar con va-

——Pasa a la pág. SIGUIENTE

Billar en la Academia

Rodrigo Rodríguez ganó a Samuel Montero 300-78

En la continuación del Torneo organizado por la Academia Costarricense de Billar, anoche se realizaron las tres partidas señaladas para la fecha, las cua les tuvieron los siguientes resultados:

Primera División:

Rodrigo Rodríguez	300
Samuel Montero	78

Segunda División:

Enrique Castillo	150
Manuel Aguilar	111
Venancio Zamora	150
Alfredo Gómez	140

Para esta noche, el cuadro de juegos señala las siguientes par tidas:

Primera División:

Víctor Aguilar se enfrentará a Rodolfo Ulloa, un encuentro que se espera muy interesante, dadas las muy parejas capacidades billarísticas de ambos ju gadores.

Segunda División:

Eduardo Sáenz vs. Beto Soto.

Mario Bolaños vs. Narciso Vi llalobos.

Rodrigo Rodríguez

Puerto Rico y Nicaragua abrirán serie de beisbol en Panamericano

Costa Rica debutará el sábado frente a México

CHICAGO, Agosto 25. (UPI). A tres días de la inauguración de los Terceros Juegos Deportivos Panamericanos, más de 1.500 de los 2.200 atletas que participarán en las diferentes pruebas, se encuentran concentrados ya en sus alojamientos de Chicago.

Para Estados Unidos, esta será la primera competencia internacional que haya reunido tantos atletas —muchos más que los que vinieron a los Juegos Olímpicos de Los Angeles en 1932—y la primera vez que Estados Unidos se hará representar por una delegación tan numerosa, ya que pasará de los 400.

Los 2.200 atletas, cuyas Federaciones o Asociaciones deportivas han inscrito para los terceros Juegos del Hemisferio, vienen de 25 naciones de Norte, Centro y Suramérica e Islas del Caribe, para competir en 27 pruebas —20 para varones y 7 para damas.

La iniciación de los Juegos está señalada para el jueves 27 con la tradicional ceremonia de apertura que se realizará en el Estadio Soldier Field de esta ciudad, con capacidad para 70 mil personas. Allí los atletas prestarán el juramento olímpico, después de desfilar ante las autoridades nacionales, del Estado de Illinois y de la ciudad de Chicago, organizadora de la competencia.

Richard J. Daley, Alcalde de Chicago, ha sido el motor que ha movido a la ciudad que generosamente ha abierto sus brazos a los atletas, no solo proporcionando las facilidades materiales para la realización de los torneos, sino aportando buena parte de los fondos necesarios para la organización, mantenimiento y funcionamiento

——Pasa a la Pág. TRES-A

Australia intentará recuperar Copa Davis en poder de los EE. UU.

FOREST HILLS, Nueva York agosto, 22.—(UPI).—El equipo norteamericano de la Copa Davis, encabezada nuevamente por el sensacional tennista peruano Alejandro "Alex" Olmedo, defenderá el fin de semana próximo el gran trofeo de las ansias de reconquista de Australia, en las canchas del Estadio de Forest Hills.

Olmedo, estudiante de la Universidad de California del Sur, sorprendió a la afición en diciembre pasado en Brisbane, Australia, al ganar dos partidos de individuales y compartir el triunfo en los dobles para dar a Estados Unidos su primera victoria en esa competencia des de 1954.

El equipo norteamericano, que no era el favorito, recuperó el más preciado trofeo del tennis amateur al aventajar a los australianos por tres a dos en la final de 1958. Ashley Cooper y Malcolm Anderson, principales representantes australianos en la competencia, fueron derrotados por Olmedo en los individuales. Inmediatamente después, pasaron a las filas pro fesionales.

Australia intentará recuperar la Copa Davis con un equipo formado por Neale Fraser, Rod Laver, Roy Emerson y Bob Mark. No se les considera tan competentes como Cooper y Anderson.

Olmedo es la figura principal de la competencia que tendrá efecto del 28 al 30 de los corrientes, pero la serie se con sidera bastante nivelada porque el peruano no cuenta con un compañero destacado.

Harry Mackay, Earl Buccholz y Bernard Bartzen son los otros miembros del equipo formado por el capitán, Perry Jones.

Chestnut Hill, agosto 21 UPI. Los tenistas mexicanos Gustavo y Antonio Palafox sucum-

——Pasa a la pág. SIGUIENTE

En el Gimnasio Provisional

AGENCIAS ALIADAS-TENNIS CLUB Y AMON-ARANJUEZ ESTA NOCHE

En el Torneo de Baloncesto en disputa por el Trofeo Discos Arpa, esta noche en el Gimnasio Provisional se realizarán tres encuentros, uno de segunda división y dos de primera, en el siguiente orden:

A primera hora, seis y cuarto de la tarde: San Felipe y Amón, por el Campeonato de Segundas Divisiones.

A las siete y cuarto de la noche sensacional partido entre los eternos rivales: Barrio Amón y Aranjuez. Los muchachos del Aranjuez buscando la revancha de su última pérdida contra el Barrio Amón, y éstos dispuestos a repetir lo que hicieron en el Campeonato.

A las ocho y cuarto de la noche, el Campeón Josefino Agencias Aliadas, se enfrenta al Campeón Nacional de 1958, Costa Rica Tennis Club. El Costa Rica Tennis Club, con sus jugadores veteranos pero que le dan punto y raya a muchos jóvenes, dispuestos a quitarle el invicto al Agencias Aliadas y éstos con su jugador estrella Eddy Bermúdez, el mejor canastero que se ha visto en Costa Rica, defendiendo su prestigiosa posición dentro del basket ball nacional.

En caso de lluvia los partidos se llevarán a cabo mañana miércoles, a las mismas horas.

CAMPEONATO EUROPEO DE BEISBOL

se proyecta para el mes de Octubre próximo

NUEVA YORK, Agosto 25. (UPI). Gil Gonzalo Garrido, director general de Educación Física de Panamá, declaró que en octubre proyecta ir a España a organizar un campeonato europeo de beisbol.

Gonzalo Garrido, que está haciendo un recorrido por Estados Unidos como invitado del Departamento de Estado, jugó beisbol profesional en Estados Unidos con el equipo New York Cubans de Alex Pompez.

El visitante panameño está estudiando los sistemas de recreación y construcción de parques infantiles en Estados Unidos, así como la financiación de estas obras por los Municipios.

"Estoy muy agradecido de las atenciones del Departamento de Estado y del American Council of Education por las facilidades que me han brindado y la sexperiencias que estoy recibiendo", dijo Gonzalo Garrido.

Después que termine su gira por Estados Unidos, el 10 de octubre, irá a Francia y España a dar clases sobre fundamentos del beisbol entre los niños.

Dijo que además de esos dos países hoy cuentan con equipos de beisbol Italia, Alemania, Bélgica y Holanda.

"En España hay ligas regionales y provinciales y equipos buenos como el Hércules y el Picadero de Barcelona, y el Acero de Madrid", dijo.

"Espero que esos equipos españoles de aficionados puedan en el futuro dar peloteros al beisbol organizado de Estados Unidos", afirmó Gonzalo Garrido.

Según Gonzalo Garrido "tanto el Comité Olímpico de Panamá como el Gobierno han hecho un buen esfuerzo para enviar a los Juegos de Chicago nuestra representación, teniendo en cuenta lo que representa para la confraternidad americana."

SE TOMARON IMPORTANTES ACUERDOS ANOCHE EN EL COMITE DEL PANAMERICANO DE FUTBOL

Volvió ayer a reunirse el Comité Organizador del Tercer Panamericano de Futbol. Asistieron a esta reunión el Lic. D. Virgilio Calvo, don Antonio Escarré, don Salvador Lara, don Edwin Méndez, don Enrique González y don Walter Hine.

El Lic. Calvo informó a sus compañeros del resultado de la entrevista sostenida con el señor Ministro de Hacienda, en días pasados. Recalcó el exponente las palabras del señor Ministro, quien le manifestara que aunque el Gobierno gastase seis cientos mil colones en la organización del Panamericano, los frutos alcanzados por la labor turística compensarían en mucho tal dispendio.

Se habló largo y tendido sobre las proposiciones presentadas por don Alfredo Hernández, considerándose muy acertada la que se refiere a la im posición de una sobretasa en el servicio postal, a partir del primero de octubre.

A tenor de este proyecto, se convino confeccionar un presupuesto, que abarcara los gastos de administración y estadía durante los meses de octubre, noviembre y diciembre, presentando el mismo al señor Ministro que lo ha solicitado.

Se estudió ampliamente la situación provocada por los diferentes proyectos presentados anteriormente y que se hallan actualmente en proceso de gestación. Y al objeto de llegar a una unificación de criterios, se acordó tratar de organizar una reunión conjunta entre el señor Ministro de Hacienda, los señores Diputados Jefes de las fracciones parlamentarias y el Comité Organizador.

Esta importante reunión habría de llevarse a cabo dentro de la presente semana y a ese fin serán cursadas las invitaciones correspondientes.

Este documento es propiedad de la Biblioteca Nacional "Miguel Obregón Lizano" del Sistema Nacional de Bibliotecas del Ministerio de Cultura y Juventud, Costa Rica.

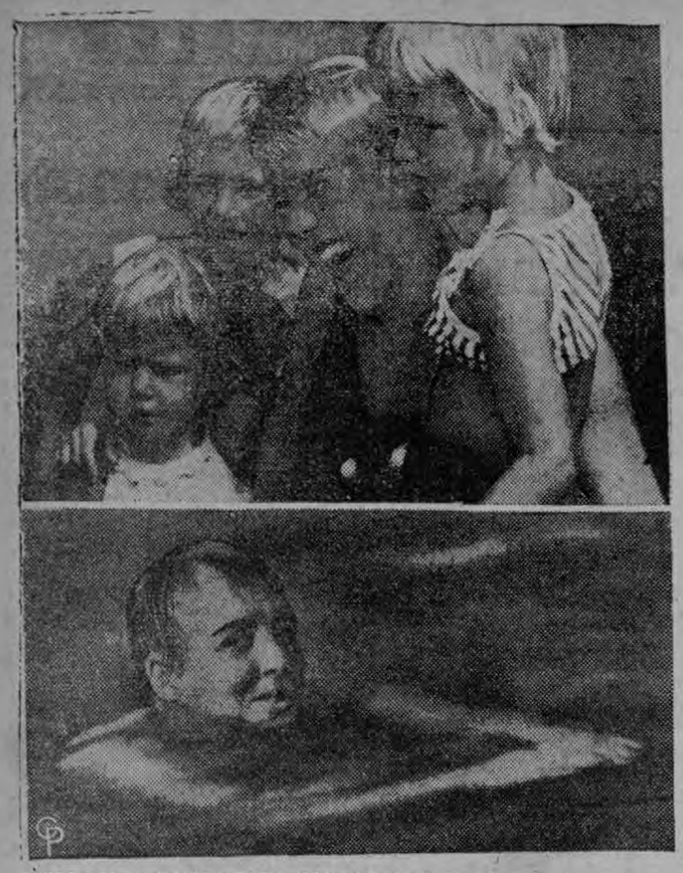

IMPLANTA RECORD DE NATACION.—Diane Struble, de 26 años, es toda felicidad junto a sus tres hijas después de haber nadado alrededor de la isla de Manhattan con un tiempo récord de 11 horas y 26 minutos. Abajo, Diane aparece haciendo la travesía de 30 millas, en ocasión de conmemorarse un aniversario más del descubrimiento del río Hudson de la ciudad de Nueva York. Diane quería darle una segunda vuelta a la isla. Sus hijas son Debbie, de 3 años, Stephanie, de 6 y Gwen de 5 (derecha).

Australia ...

Viene de la Pág. ANTERIOR—

bieron ante los norteamericanos Barry Mc Kay, Mike Franks en los cuartos de final del campeonato nacional de dobles por 4-6, 9-7, 6-2, 10-12, 17-15 en un partido que duró cuatro horas.

La brasileña María Bueno y su compañera, la norteamericana Sally Moore vencieron en los cuartos de final femeninos a la señora M. Dupont y Margaret Varner por 7-5 y 6-4.

Mc Kay y Franks, pareja que estaba clasificada en segundo lugar en este campeonato ganó el punto del saque de Gustavo en el game número 8 del juego. Fue la primera y la única vez que una de las partes ganaba el punto del saque de la otra.

Los australianos Neale Fraser y Roy Emerson pasaron a las semifinales venciendo a Crawford Henry y Don Dell por 6-3, 7-5 y 7-5.

En los cuartos de final femeninos, Darlene Hard y Jeanne Arth, campeonas del año pasado, pasaron fácilmente a las semifinales venciendo a Luise Brough Clapp y Barbara Green Weigand por 6-3 y 6-3.

La Vivienda en Marcha resuelve el problema de vivienda de los menesterosos. Coopere usted con este movimiento.

DE LA OLIMPIADA BANCARIA

Continúan esta noche los eventos correspondientes a la Olimpíada Inter-Bancaria que ya lo dijimos, se está desarrollando en medio del mayor entusiasmo.

Le corresponde el turno esta noche al deporte del tenis, con partidas que tendrán lugar en canchas del Costa Rica Tennis Club, las cuales se desarrollarán en el siguiente orden:

A las 7:30 p. m., en singles, Banco Nacional vs. Instituto Nacional de Seguros.

A las 8 p. m., en dobles, Banco de Costa Rica vs. Banco Central.

— o —

Mañana le tocará al basquetbol, con dos partidos que se realizarán en cancha del Colegio de Los Angeles, compitiendo a las 7:15 p. m., los equipos Banco de Costa Rica y Banco Nacional, y a las 8:15 p. m., a los conjuntos Banco Central y Banco Anglo.

A grandes ...

Viene de la Pág. ANTERIOR—

lentía y decisión las causas de la deblacle que estamos sufriendo.

El fútbol interesa al fanático y al aficionado. El primero va a ver al equipo por el que sus pira; el segundo acude a presenciar el espectáculo si éste vale la pena. El espectáculo lo dan los buenos conjuntos y en todo caso las figuras de estos.

Desde hace años, nuestro fútbol no ha evolucionado favorablemente, acusando por el contrario ese estancamiento a que antes nos referíamos. No surgen nuevos y buenos jugadores y así la monotonía de nuestras competiciones retrae a los espectadores en proporción alarmante.

Hasta cierto punto la existencia de masas de fanáticos es un mito. El verdadero fanático sigue a su club en cualquier circunstancia, pues su nombre, sus colores y sus victorias son lo que le interesa. Y a tenor de lo que viene registrándose en nuestro medio últimamente, habremos de convenir que esa definición de fanático, tan aireada, difundida bastante, sólo corresponde a muy contadas personas.

La Liga Deportiva Alajuelense, arrastra o debe arrastrar tras sí, a grandes legiones de fanáticos, pues su dilatada y brillante historia así lo indica. La Liga es el actual Campeón Nacional y asimismo el líder absoluto del presente Torneo. Cada partido suyo reviste una gran importancia, con causas y alicientes sobrados para que no falte en sus presentaciones ni uno solo de sus miles de fanáticos. Sin embargo —sin necesidad de remontarnos a otras fechas— ahí tenemos la misera recaudación obtenida el pasado domingo frente a Orión: 1.531 colones a sus arcas.

El Deportivo Saprissa acaparará sin duda alguna la mayor cantidad de esos llamados fanáticos, que como indica la palabreja deben ser asiduos y acérrimos seguidores del nombre y los colores de su Club. Sin embargo, "un equipo" del Saprissa salió en jira, mientras aquí quedaba otro disputando un campeonato nacional, bajo el nombre y colores venerados por la fanaticada morada. El retraimiento de esa masa y las recaudaciones más ridículas, fueron los resultados de esa experiencia. ¿Dónde están pues los fanáticos?

El aficionado al fútbol es en realidad el que da o resta colorido al espectáculo y el que a la larga lo mantiene con su asistencia. Pero el aficionado al fútbol —como el de cualquier otro espectáculo— quiere ver renovación, superación, figuras que dén realce y espectacularidad a la fiesta.

Por eso al ofrecérsele en nuestro escenario futbolístico, año tras año, la misma obra, con los mismos actos y las mismas caras acaba por hastiarse y quedarse en casita junto al radio, para decidirse en todo caso a asistir al episodio final en cuyo lance se decida el campeonato.

MENOS EQUIPOS MEJORES ESPECTACULOS Y MAS EMOCION

La engañosa democrática organización de "todos para todos" en que se rige nuestro fútbol constituye el mayor obstáculo para la constante y favorable evolución de nuestros clubes. Aunque resulta cruda la aseveración, a nadie escapa q' la primordial aspiración de lo menos la mitad de los ocho equipos que participan en el Campeonato mayor, es la de no descender, quedando la opción al título campeón circunscrita a los tres equipos que por su arraigo acaparan la atención del aficionado.

La vida de los clubs es difícil, precaria; ruinosa si se quiere pero no hay por qué preocuparse en buscar estímulos ni soluciones. Vienen después las series con equipos extranjeros y el producto de éstas, alcanza a todos para con él tapar los principales agujeros y seguir viviendo en la penuria un año más. Y así puede decirse indolentemente aquello de "mientras el cuerpo aguante"...

Nada importa que un partido entre los llamados "pequeños" no dé ni para pagar el árbitro, pues más adelante llega el partido entre grandes que da solamente para el fondo arbitral la suma de 2.800 colones. No hay por qué preocuparse en buscar jugadores por el país para reforzar el equipo; se toma parte en el campeonato con lo que haya en casa y en todo caso al final si las cosas van mal dadas, se ficha algún veterano para los últimos partidos. No importa contraer deudas pues siempre cabe el recurso de reclamar el reparto de algún fondo federativo que se encuentre boyante; por aquello de que "esos dineros son nuestros".

No hay por qué preocuparse por nada mientras haya otros que se preocupan por nosotros y así entre este indolente "farniente" podremos ir cantando aquello de "entre todos la mataron y ella sola se murió".

Ocho clubs en el campeonato mayor de futbol, son muchos para la densidad de población de Costa Rica. Cuba y Nicaragua —sin ir más lejos— mantienen vivo el interés de sus masas beisboleras a base de unos campeonatos en los que sólo intervienen cuatro novenas. Este escaso número de participantes en campeonatos nacionales de dos países con más población que el nuestro, tiene la virtud de aumentar de día en día el número de aficionados, lográndose recaudaciones q' harían aparecer como ridículas las llamadas fabulosas, por algunos en nuestro medio futbolístico.

No más de seis clubs habría de ser el número de participantes en nuestro campeonato. Se cuidaría más el espectáculo, tendrían más interés los partidos; existiría un mayor estímulo y responsabilidad en los directivos y en suma surgirían continuamente nuevas figuras en una bien organizada División B, compuesta por otros seis equipos.

El ascenso y descenso automático entre todas las categorías, forzosamente habría de crear gran actividad y deseos de superación en todos los clubs del país.

Se habla de nueva organización y parece ser que ya se están dando los primeros pasos hacia este logro. A grandes males, grandes remedios y doctores tiene la Iglesia sobradamente entendidos en la materia para buscar la panacea o aplicar el bisturí que ponga fin al mal crónico del paciente.

Si las grandes soluciones parece ser que empezarán a aplicarse en la próxima temporada no estaría mal que el campeonato de 1960 se jugara bajo la cláusula de tener que descender tres equipos para dar entrada en 1961 al campeón de la primera B. (o de Ascenso). O en todo caso, descender los dos últimos y promoción del antepenúltimo con el Campeón de Ascenso.

Si así se hiciera estamos más que seguros que el próximo campeonato pasaría a la historia por su desarrollo y asimismo que el aficionado no miraría con desdén el anuncio de cualquier partido.

La idea está lanzada aunque mucho nos tememos se nos echen encima los retrógrados y conservadores, si ven la posibilidad de que se les acabe la cantinela de "mientras el cuerpo aguante...".

ARRIMANDO AL BOCHINO

Por Bochófilo Tico

El sábado anterior por la tarde, se efectuaron los dos partidos que, por el Campeonato de Bochas estaban señalados en el Calendario de Juegos, los cuales resultaron sumamente interesantes, y se resolvieron en la siguiente forma:

Los equipos G y K dividieron honores, pues en el primer juego resultó vencedor el conjunto G por score de 15 a 10 y en el segundo encuentro, fue ganador el Equipo K, con marcador de 15 a 7.

A segunda hora se enfrentaron los Equipos A vs. B. resultando vencedor en ambos partidos el Equipo A. por scores de 15 a 10 y 15 a 6.

Los partidos que estaban señalados para el domingo fueron suspendidos debido al intenso duelo que aflige al pueblo católico costarricense y para que los jugadores tuvieran oportunidad de asistir a las ceremonias del entierro de nuestro querido Arzobispo Monseñor Odio.

Para la verificación de estos encuentros que fueron suspendidos, se señala la fecha del 15 de setiembre próximo (Día Feriado).

INVITACION AL AJEDREZ

¿Juega usted ajedrez?

Sí, usted juega ajedrez y ciertamente no es preciso ser nigromante o adivino para saberlo. De lo contrario usted no habría leído ni la primera de estas líneas que no pueden atraer la atención de quien no juega ajedrez o no lo ha jugado en alguna oportunidad.

Tampoco es preciso un gran esfuerzo para saber que usted no es un ajedrecista profesional, porque aquí en nuestra querida Guatemala no los hay que yo sepa. Ajedrecista profesional es quien ha hecho del ajedrez su modus vivendi y de alguna manera obtiene un lucro o provecho económico de sus conocimientos ajedrecísticos.

En cambio sí puede ser usted uno de los miles de personas que alguna vez han sentido la emoción de un jaque mate bien logrado. Puede ser usted uno de los pocos que pertenecen a un club de ajedrez o bien puede ser de aquellos que solo juegan en su casa, con su papá o con sus hermanos, en la tarde lluviosa de un día domingo.

No es aquí el lugar ni el momento oportuno para ponderar las excelencias del ajedrez, pero en todo caso convendrá usted conmigo en que el ajedrez es...

¡Perdón! Me es completamente imposible decir en breves palabras lo que el ajedrez representa, porque cada individuo sentirá el ajedrez de distinta manera.

El estudioso, analista y metódico nos dirá que es una ciencia; quien tenga un profundo sentido estético acostumbrado a crear o descubrir la belleza, nos dirá que es un arte; la persona que gusta jugar con las palabras nos repetirá el retruécano que lo define como "El rey de los juegos y el juego de los reyes", aunque también lo juegan cardenales y plebeyos; el poeta lo sentirá como un madrigal o un poema; el militar habrá de considerarlo como una batalla donde triunfa la táctica o la estrategia; el frívolo pensará que es una frivolidad más; para el indolente será un simple pasatiempo; el niño verá un juguete con graciosas figuritas; el místico podrá creerlo una religión y el tonto encontrará que es una tontería.

Tengo sabido que en la Penitenciaría Central hay un grupo de recluidos que juegan ajedrez. Quizá ellos consideren el juego como una evasión, en sentido figurado desde luego.

Pero sea cual fuere el sentimiento que despierte en usted el ajedrez, permítame que lo invite muy cordialmente a jugar una partida.

Francisco Fonseca Penedo

(Originalmente publicado en "El Imparcial" de Guatemala el 10 de junio de 1959).

Embajada de Guatemala en Costa Rica

ROBERTO LORENZANA

Este artículo fue enviado por el Sr. Embajador de Guatemala en Costa Rica don Roberto Lorenzana, a la Federación Nacional de Ajedrez, que a la vez nos ha pedido su publicación en nuestro periódico.

LINDA GANADORA. — Felice Gallagher, de 18 años, de Park Forest, Ill., sostiene el trofeo que recibió después de ganar el título de Miss Estados Unidos de América en el concurso de belleza panamericano celebrado en Chicago. Felice participará con otras bellezas de otros países en el concurso para elegir la reina de los Juegos Panamericanos

ESTADIO NACIONAL

mañana a las 8 de la noche

El partido que puede definir el Campeonato Mayor de 1959!
Los cuadros punteros frente a frente!

ALAJUELENSE

contra

CARTAGINES

PRECIOS: SOMBRA: ₡ 3.50 — SOL: ₡ 2.50

IMPORTANTE: Las damas pagarán entrada completa y los niños media entrada a Sombra o Sol.

Las Boleterías del Estadio se abrirán a las 5:30 de la tarde.

Stirling Moss ganó Premio de Lisboa

LISBOA, Agosto 23.— UPI.— El gran volante británico Stirling Moss se desquitó de la mala suerte que le perseguía en la temporada automovilística de 1959 ganando hoy cómodamente el Gran premio de Lisboa.

Al volante de una Máquina operbritánica, Moss se vio hoy libre de percances y fallas mecánicas para encabezar al lote de competidores desde la partida y concluyó con amplia ventaja sobre sus más cercanos perseguidores tras cumplir las 62 vueltas del sinuoso circuito de Monsanto, cubriendo los 337 kilómetros y 280 metros de la carrera en dos horas, 11 minutos, 55 minutos y 41 segundos. Su velocidad media fue de 153 kilómetros y 397 kilómetros por hora.

Segundo, a más de una vuelta detrás del ganador, se clasificó el norteamericano Masten Gregory, también en Cooper.

Otro norteamericano, Daniel Gurney, en Ferrari, se clasificó tercero.

4 puntos ventaja del Colo Colo en Chile

SANTIAGO de CHILE, Agosto 23. UPI.— El Colo Colo se encuentra como líder absoluto al derrotar por uno a cero al Palestino hoy, sexta fecha de la segunda rueda del campeonato de fútbol.

Los demás resultados fueron los siguientes:

Universidad Chile 2—La Serena 1.
San Luis 4—Everton 3.
Wanderers 1—Audax Italiano 0.
Universidad Católica 3—O'Higgins 1.
Magallanes 1—Unión Española 0.
Ferro Badminton 2—Rangers 0.

POSICIONES

Colo Colo	31
Wanderers	27
Universidad Chile	25
O'Higgins	24
Universidad Católica	20
Unión Española	19
Ferro Badminton	19
Audax Italiano	18
San Luis	17
Everton	16
Rangers	14
Magallanes	13
La Serena	12
Palestino	11

San Lorenzo mantiene posición en Argentina

BUENOS AIRES, 22. (UPI).— Resultados de los partidos de la décimasexta fecha del Campeonato de Futbol Argentino.

Independiente uno, Vélez Sarfield, uno.

San Lorenzo tres, Gimnasia Esgrima dos.

River Plate dos, Lanus uno.

Estudiantes cinco, Huracán 3.

Ferrocarril Oeste uno, Argentinos Juniors cero.

Newells Old Boys uno, Rosario Central cero.

Boca Juniors dos, Central Córdoba cero.

Racing dos, Atlanta dos.

UPI.— San Lorenzo de Almagro continúa extendiendo su ventaja en el torneo argentino de fútbol y ya ha colocado tres puntos entre su posición y la de su más inmediato seguidor.

San Lorenzo tiene ahora 24 puntos y a continuación en la tabla de posiciones figuran:

Independiente	21
Neweels old Boys	20
Racing	18
Estudiantes	17
Huracan	17
Vélez Sarsfield	17
Atlanta	16
Boca Juniors	16
River Plate	16
Argentinos Juniors	15
Ferrocarril Oeste	14
Lanús	14

UNA OFERTA QUE NUNCA SE DESPRECIA

El EMU le ofrece placer máximo en cada fumada porque es más fresco y sabe mejor.

Como EMU no hay ninguno, es de calidad americana a precio nacional.

EMU

ES UN GUSTAZO CABAL

con tabaco importado y sabor sin igual....

RT-E-25-10

Este documento es propiedad de la Biblioteca Nacional "Miguel Obregón Lizano" del Sistema Nacional de Bibliotecas del Ministerio de Cultura y Juventud, Costa Rica.

GRANDES LIGAS

MILWAUKEE, 25 (UPI). — El joven Bob Anderson superó al veterano Lew Burdette en duelo de lanzadores al blanquear anoche los Cachorros de Chicago a los Bravos de Milwaukee por tres a cero, con lo que los campeones defensores bajaron a tercer puesto de la Liga Nacional.

Los Cachorros, q' habían perdido los tres primeros juegos de la serie, anotaron en tres innings diferentes para impedir q' Burdette lograra su décima - octava victoria.

El jardinero central, George Altman anotó la primera carrera de los chicaguenses cuando estando en tercera base, el torpedero Johnny Logan incurrió en error al batear Ernie Banks roletazo en el primer episodio.

Altman fue también el que impulsó con sencillo, en el octavo, a Cal Neeman, que estaba en tercera, para la carrera final.

La segunda fue producto de cuadrangular de .Tony Taylor, su séptimo de la temporada, en el tercer inning.

PITTSBURGH, 25 (UPI). — Los Piratas de Pittsburgh, que son en la actualidad el equipo "más caliente" de la Liga Nacional, apabulló anoche a los Gigantes de San Francisco, propinándoles una derrota por seis carreras a cero, lograda con una ofensiva de 13 hits bien ligados.

FILADELFIA, 25 (UPI). — Con Sandy Koufax, que permitió únicamente cuatro incogibles y Gil Hodges, que impulsó cinco carreras, los Dodgers de Los Angeles pusieron fin a la serie de tres reveses consecutivos para derrotar a los Filis de Filadelfia por 8 a 2, en juego en que se igualó el record de poncheo de la Liga.

Koufax abanicó a trece filadelfinos, lo que le da un total de 41 ponchados en 26 1|3 inning contra los sotaneros.

Como también tomaron ponche once Dodgers, el total de los ponchados para el juego fue de 24, para igualar el record establecido por los Senadores y los Indios en mayo de 1956.

Hodges que ligó hit con las bases congestionadas en el primer episodio al cebarse los Dodgers en el novato Ed Keegan, disparó su vigésimo cuadrangular con dos compañeros en base, en el segundo, con lo que igualó el record de Met Ott en la Liga Americana, de 20 o más jonrones por temporada en once temporadas consecutivas.

CHICAGO, agosto, 25.—(UP(.—El lanzador de relevo Turk Lown combatió airosamente ayer tarde tres esfuerzos desesperados de los Yankees de Nueva York. durante las últimas entradas del desafío que los Medias Blancas de Chicago ganaron con anotación de 4 x 2.

Los Medias Blancas fustigaro al pitcher inicial y perdedor de los Yankees, Don Larsen con carreras solitarias en el segundo, tercero y quinto innings, y luego anotaron una más en el séptimo cuando lanzaba el relevista Gary Blaylock.

Con el apuntado 3 x 1 en su contra, los Yankees estuvieron amenazadores cuando Ray Moore, el primer serpentinero del Chicago, perdió el control y dió tres trasnsferencias, una de las cuales impulsó una carrera; Lown fue enviado al montículo con las almohadillas cargadas y engatusó al emergente Norm Siebern con una bola que éste bate de fly producido el último out de la entrada.

SIN MALA INTENCION

Por DON CANDIDO

SE DICE que es tanto el deseo de los Altos Poderes Estatales en que se organice el Tercer Panamericano de Fútbol en nuestro país y tantas las soluciones aportadas, que el Comité Organizador está sumido en un mar de confusiones ante las pruebas de colaboración recibidas. Si se cumple la decisión de la Mayoría de los señores Diputados de proceder al resello de la Ley sobre la emisión de estampillas vetada por el Ejecutivo; quedarían sin efecto las excelentes proposiciones del señor Ministro de Hacienda de implantar una sobretasa en el servicio postal a partir del primero de octubre o en su defecto buscar por otros conductos el dinero para atender los primeros gastos de la Organización. De tantas pruebas de afecto: cual será el cariño verdadero?

●

SE DICE que no fue precisamente uniformidad ni corrección en el vestir lo que se observó en algunos de los expedicionarios que en representación del deporte amateur de Costa Rica, salieron el pasado sábado rumbo a Chicago. Esperemos de nuestros Jefes de Disciplina no permitan la nueva aparición de esas camisas polícromadas encima del pantalón ni de gorritos ridículos en cualquier momento que se permita a los muchachos desprenderse del uniforme, para enfundarse su vestimenta habitual de calle.

SE DICE y se habla mucho entre bastidores sobre la densa niebla que rodea al escabroso asunto de la liquidación de la serie internacional con el Rapid de Viena. No sólo Cartago, Gimnástica y Heredia se están viendo en dificultades para desfacer el terrible entuerto; sino que parece ser que la misma Liga Deportiva Alajuelense está metida en otro embrollo en virtud de cierto cheque "mojado" que aparentemente cubría una respetable cantidad relacionada con la anterior serie internacional del Guadalajara y Olimpia. Se habla hasta de extradición de cierto personaje y se habla también de otras muchas cosas que de salir a la luz pública sonrojarían al más inteliz e inocente de los mortales.

●

SE DICE que la extemporánea petición por parte de la Liga Deportiva Alajuelense, de la copia del informe del Presidente de la Federación Nal. con relación a lo que pasó en México, ha constituido toda una introducción de la extremidad inferior que ha estado a punto de provocar una importante dimisión. Que la diplomática reparación posterior vino a cumplir el fin previsto de demostrar la caballerosidad de unos y otros y dejar las cosas como si no hubiera pasado nada.

●

SE DICE que tras la nueva decisión de la Federación de ratificar la multa a los señores Viso y Pacheco por no estar de acuerdo con una decisión federativa, se espera con curiosidad la posición que asumirá el máximo Organismo futbolístico hacia el Colegio Nacional de Arbitros —dependiente de la Federación— por manifestar éste, protesta o disconformidad con el castigo impuesto al colegiado señor Bermúdez, de multa de 50 colones; teniendo en cuenta que no son admisibles términos de censura hacia un Organismo superior del cual se depende.

●

SE DICE que en vista de la amplitud de recursos que permiten nuestros reglamentos futbolísticos, cuando de un castigo se trata, la Liga Deportiva Alajuelense piensa pedir revisión al castigo a Juan Ulloa, ratificado por la Federación en su última sesión. Esto querrá decir que el proceso se irá alargando varias semanas más y el jugador podrá seguir actuando; circunstancia que no es la primera vez que se presenta en un campeonato, ya que recordamos que otro club seguió este procedimiento el año anterior.

●

SE DICE que la representación de Costa Rica en los Panamericanos de Chicago se verá aumentada con la presencia de los periodistas deportivos señores Cartín y Naranjo y hasta se asegura que, —concretamente al primero— se le ha hecho una gentil y pródiga invitación para que permanezca 15 días más en la ciudad que posée los más modernos mataderos de ganado y frigoríficos del mundo. Como diría don Luis: "yo no inventé el refrán que dice: "más vale caer en gracia que ser gracioso".

Inaugurado ...

Viene de la Pag. PRIMERA (A)

mente ,esta vez contra Carlos Ponchner por 21-15 y 21-14.

Las partidas programadas para mañana, en su orden, son las siguientes:

1) Luis A. Alvarado vs. Emmanuel Davis
2) Saúl Brutten vs. Víctor Ml. Espinoza
3) Antonio Bonilla vs. Miguel Wong
4) Luis A. Alvarado vs. Efraín Bejarano
5) Antonio Bonilla vs. Saúl Brutten
6) Emmanuel Davis vs. Carlos Piedra
7) Miguel Wong vs. William Leitón
8) Efraín Bejarano vs. Carlos Piedra
9) Luis A. Alvarado vs. Carlos Piedra

—::—

Nos encarga la Federación recordar a los jugadores que **deben presentarse con camisa oscura que no tenga partes blancas ni brillantes,** porque de lo contrario serán descalificados, siendo esta la última advertencia que se les hace.

Los cuadros de juegos de esta semana están sujetos a cambios en el orden de las partidas por razón de los estudiantes universitarios que asisten de noche a lecciones, por lo que se encarece a los jugadores prestar su colaboración en este sentido.

Alajuelense jugará en Honduras en Setiembre

La Liga Deportiva Alajuelense se desplazará a Honduras los días 13 y 15 de setiembre, próximo, donde disputará sendos encuentros con los más reputados cuadros de Tegucigalpa.

Entre los contrarios estará, indudablemente, el Olimpia que en el Estadio Nacional venciera al Alajuelense arrebatándole la oportunidad a los manudos de proclamarse campeones de Centroamérica y del Caribe.

Las condiciones en que marcha el Alajuela son excelentes. Es el mejor contrato logrado por la entidad para partidos fuera de Costa Rica.

Los manudos recibirán mil dólares por partido.

Los trámites de petición de permiso a la Federación, y demás, se realizarán esta misma semana, posiblemente.

La Fedefutbol ...

Viene de la Pag. PRIMERA (A)

caron...

—No busques salidas que no caben. A nosotros no nos comunicaron nada de nada. De todo nos hemos ido enterando por los empleados, pues la Federación no se ha dignado enviarnos una sola línea escrita. Nos han tenido siempre de lado, como si no existiéramos.

—No será que lo del viajecito a Chicago se te ha subido a la cabeza?

—También vas mal por ahí, pues yo no podía ir y nosotros no pretendíamos que fuera uno de la Liga Nacional.

—Y cómo fue lo del nombramiento?

—Se trató de ello con el doctor Castro, quien en un principio le dijo a nuestro Presidente señor Montealegre, que si bien tendría que ser nombrado un miembro de la Federación, era lógico que se nombrara a uno de la Liga Nacional, sugiriéndole incluso la denominación de Jefe de Disciplina.

—Y entonces ustedes propusieron?

—Sí, propusimos al Lic. Gólcher. Hicimos esta proposición por escrito y nos fue aceptada.

—Pero si después no pudo ir éste y no había ninguno más disponible entre ustedes...

—Eso es falso. Había varios de la Liga Nacional en disposición de viajar. La Federación invoca ahora el artículo 81 y si esto lo hubiera hecho al principio nos hubiera parecido bien, pero ahora supone un feo para nuestro compañero Cardona.

—De todas formas el doctor Castro representa a la Liga Nacional.

—Otro argumento pueril que no tiene consistencia alguna. El doctor Castro es el Fiscal de la Federación y no asiste a nuestras reuniones.

—Ya veo, amigo Ulloa que no hay forma de suavizarte.

—Quiero sin embargo, destacar la posición noble y justa del directivo don Alvaro Rojas, q' no estuvo de acuerdo con las decisiones de sus compañeros, en todo lo referente a este desagradable proceso.

CON DON SALVADOR LARA BUSTAMANTE

Otra llamada telefónica y al otro extremo del hilo, la voz de don Salvador Lara.

—Cómo juzga usted la dimisión colectiva, don Salvador?

—Quizás un poquito impremeditada, esa es la verdad. Hubo exceso de nervios.

—Pero usted también dimitió ¿no es así?

—Desde luego, yo también he dimitido en acto de solidaridad con mis compañeros, pero antes me había pronunciado por una protesta bien razonada.

—Basada en qué?

—Bueno, en ciertos aspectos que seguramente no se han hecho como Dios manda, pero también creo que nosotros tuvimos algunos errores.

—Como qué?

—Al proponer el nombramiento de nuestro compañero Lic. Gólcher, no elegimos suplente, pues de haberlo hecho así, hubieran sido aceptados los dos y no se habría presentado el problema.

—Pero el señor Gólcher propuso después al señor Cardona.

—Sí, pero solo fue una recomendación y no un acuerdo en firme de la Liga. En fin es humano el sentir estas apetencias de viaje, que en todo caso deben ser tratadas con mucho tacto, pues la sensibilidad de las personas explota a veces intempestivamente ocasionando situaciones desagradables. Y ello es una verdadera lástima, como en este caso están de por medio verdaderos caballeros, tanto en la Federación, como en nuestro Comité.

Puerto Rico ..

Viene de la Pag. PRIMERA (A)

to de los Juegos.

Una idea de lo que, en el aspecto material, ha hecho Chicago para que estos Juegos sean un éxito, puede tenerse con los siguientes datos:

—La pista ovalada asfaltada, para carreras de automóviles, de Soldier Field, fue reemplazada por pistass de polvo de ladrillo y arcilla, igual a la mezcla utilizada en las pistas olímpicas de Helsinki en 1952, y Melbourne en 1956, dicha mezcla fue importada de Inglaterra.

—Con un costo de 750.000 dólares se construyó una pileta olímpica de 50 metros con pozo separado para la competencia de saltos ornamentales en el centro de recreo llamado Portage Park. Sus tribunas acomodarán a 8.500 espectadores.

—En el Estadio Gately se construyó, gracias a contribuciones particulares, un velódromo cuyo costo fue de unos 100 mil dólares.

Con aportes de personas e instituciones privadas se construyó, especialmente para los Juegos, un polígono en el que se desarrollarán las pruebas de tiro al blanco. Sus especificaciones se ajustan a las exigencias internacionales y sus distancias se conforman al sistema métrico.

CHICAGO 25 (UPI)—Anoche quedó confeccionado el calendario de Beisbol iniciándolo Puerto Rico el viernes 28 contra Nicaragua en Comiskey Park a las tres y media.

CHICAGO, 25 (UPI). — Cubanos y dominicanos van a ir a la pelea el sábado por la tarde en el Parque Comiskey de los Medias Blancas. En la segunda fecha del torneo de beisbol de los Terceros Juegos Panamericanos.

Lo sdos equipos del Caribe iniciarán la reunión de esa tarde a la 1.30 p. m., y les seguirán Costa Rica y México.

La fecha inaugural, el viernes, estará a cargo de Veneuela vs. Estados Unidos en el primer juego, y Puerto Rico vs. Nicaragua en el segundo.

Brasil, que participa en el torneo, estará libre las dos primeras fechas.

El programa para las reuniones siguientes no ha sido acordado todavía.

Los nueve países representados en beisbol en estos juegos quedaron divididos en dos grupos. El "A" con Puerto Rico, Nicaragua, Cuba y República Dominicana, y el "B" con Estados Unidos, Costa Rica, México, Venezuela y Brasil.

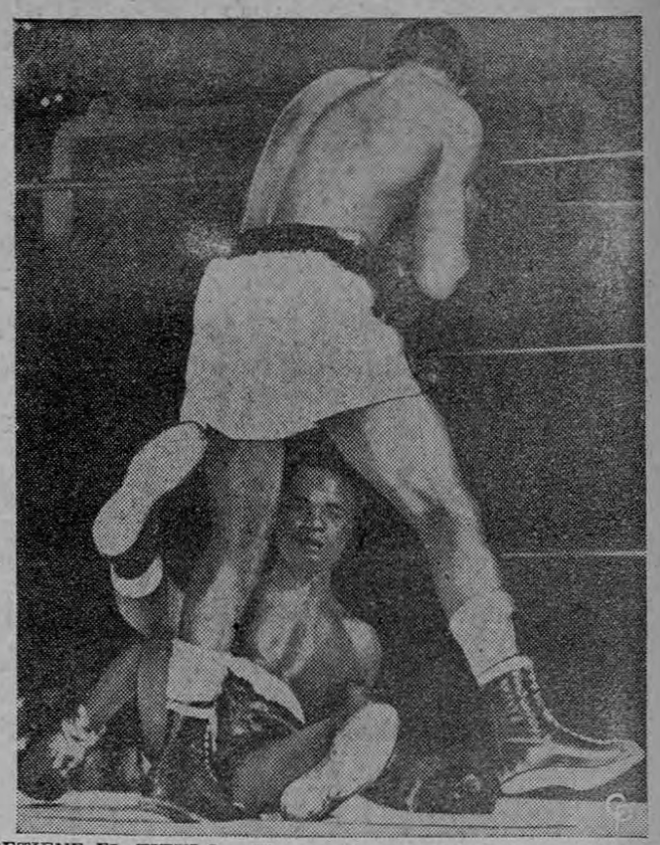

RETIENE EL TITULO.—El campeón mundial de boxeo de peso pluma Davey Moore, de 25 años, paraliza al retador Hogan (Kid) Bassey, de 27 años, de Nigeria, tumbándolo en el cuarto round de la pelea por el título celebrada en Los Angeles. Moore, natural de Springfield, Ohio, retuvo la corona cuando Bassey no pudo responder a la campana en el onceno round. Moore le ganó el título a Bassey en el pasado mes de marzo

Aprenda y viva: siga con cuidado la campaña de divulgación contra el cáncer.

OPORTUNIDAD
CAMION MARCA GMC
MODELO 470 — MOTOR DIESEL
CARROCERIA NUEVA —
EXCELENTES CONDICIONES
Verlo en Aserradero San Francisco, de Trejos Hnos. en Taras, Cartago.
FACILIDADES DE PAGO!

CONSTRUIDOS PARA PRODUCIR
Con menor consumo de combustible
Con menor desgaste de los cilindros
Con enfriamiento por aire
Con culatas y cilindros independientes
MOTORES
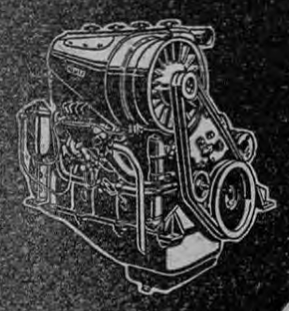
DE 5 A 250 H. P.
DEUTZ
DIESEL
PLANTAS
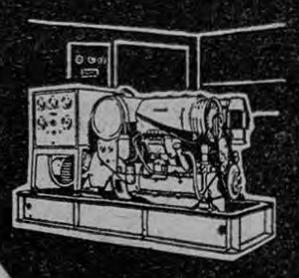
De 1 a 12 Cilindros
Excelente servicio de mantenimiento y repuestos
FACO
Franz Amrhein & Co. Ltda.
TELEFONOS 6218 - 6318 AL PIE DE CUESTA DE NUÑEZ APARTADO 1766

ALBATROS

ES EL ABONO TOTALMENTE ASIMILABLE POR LAS PLANTAS Y
ALBATROS
ES EL AVE QUE DISTINGUE AL ABONO 100 % SOLUBLE Y EFECTIVO.
NO SON MEZCLAS
SON ABONOS COMPUESTOS
Albatros es un abono aperdigonado, fabricado especialmente para los países de clima tropical.
Cada perdigón de Albatros contiene una composición uniforme y regulada de elementos que permiten su absorción completa por las raíces de la planta, sin pérdida alguna.
FORMULAS ESPECIALES para CADA CULTIVO.
DEPARTAMENTO TECNICO AGRICOLA ALBATROS
REPRESENTANTES EXCLUSIVOS
HOLTERMANN & PECHTEL LTD.
CALLE 1a. - No. 327
Teléfonos 5617 y 7154 - Apartado 39

Este documento es propiedad de la Biblioteca Nacional "Miguel Obregón Lizano" del Sistema Nacional de Bibliotecas del Ministerio de Cultura y Juventud, Costa Rica.

La Junta Directiva y el Personal del

INSTITUTO NACIONAL DE SEGUROS

comunican el sensible fallecimiento de la señora

Clemencia Fernández Guardia v. de Lara

madre de don Enrique Lara, Gerente de esta Institución.

Sus funerales y entierro se efectuaron hoy a las 11 horas en esta ciudad.

San José, 25 de Agosto de 1959.

La Caja de Ahorro y Préstamos de los Empleados del Instituto Nacional de Seguros

pasa por la pena de comunicar el sentido fallecimiento de la señora doña

Clemencia Fernández Guardia v. de Lara

cuyos funerales se efectuaron hoy, a las 11 horas, en la Capilla de Las Animas, y hace llegar su más sentido pésame a don Enrique Lara Fernández, su distinguida señora esposa, hijos, y demás familiares.

San José, 25 de Agosto de 1959.

CUERPO DE BOMBEROS DE COSTA RICA

(Permanentes y Voluntarios)

pasa por la honda pena de comunicar el sentido fallecimiento de doña

Clemencia Fernández Guardia v de Lara

(q. d. D. g.)

madre de nuestro Jefe Superior don Enrique Lara Fernández.

Sus funerales se efecutaron hoy a las 11.00 a. m. en la Capilla de Las Animas.

San José, 25 de Agosto de 1959.

COMPROMISO MATRIMONIAL ZUÑIGA - MASIS

El domingo celebraron su compromiso de boda, los apreciables jóvenes don Francisco Zúñiga Guardia y la linda señorita Rita Masís Ortiz, hijos de los estimados hogares de don Félix Zúñiga, de grata memoria, y doña María Guardia vda. de Zúñiga, y de don Marco Tulio Masís y doña Claudia Ortiz de Masís.

LA PRENSA LIBRE saluda y congratula a los prometidos y formula votos por su prosperidad futura, uniéndose al beneplácito con que ha sido recibida la noticia de sus esponsales.

Participación de boda Ulloa-Alvarez

En fina y atenta esquela don Landelino Alvarez A. y doña Athalita Cortés de Alvarez, y don Moisés Ulloa Z. y doña Margarita Flores de Ulloa, nos participan el matrimonio de sus hijos Leonor y Bernal.

La ceremonia religiosa se efectuará el sábado 29 de agosto, a las 8.00 a. m. en la Iglesia de La Soledad.

SRTA. VIRGINIA CHAVES VILLALOBOS

Cumple años mañana la estimable señorita Virginia Chaves Villalobos. Nos unimos a las muchas demostraciones de simpatía que habrá de recibir con este motivo.

SANTORAL

Mar. 25. Santoral del Miér. 26. Santos Ceferino, papa; Víctor, mártir, y Rufo.

ADORACION CIRCULAR EN LAS PROVINCIAS DE COSTA RICA

Día 26. Casa de Refugio.

ANIVERSARIO LUCTUOSO

Se cumple mañana un nuevo aniversario del fallecimiento del estimable caballero don Rafael Sotela Bonilla. Renovamos nuestro pesar a su estimable familia.

CUMPLEAÑOS DE HERMANITAS

Cumplieron ayer años las hermanitas María Elena (6 años) y Ana Lorena (5 años), hijas del estimado hogar de don Víctor Manuel Rodríguez y doña Francis Samuells de Rodríguez. Para las hermanitas deseamos lo mejor en unión de su familia.

Suspensión de Servicios Eléctricos

EN SAN ANTONIO DE BELEN Y OJO DE AGUA

Todos mis esfuerzos se dirigen a prestar a ustedes el mayor servicio por lo que trabajo día y noche sin descanso. Estas pequeñas ausencias se deben a la obligación que tengo de realizar mejoras en el sistema, siempre en beneficio del servicio que suministro

REDDY KILOWATT
Su Servidor Eléctrico.

El próximo Jueves 27 de Agosto de las 8 a. m. a las 11 a. m.

Con el objeto de interconectar la nueva línea de la Ribera con el sistema existente, serán suspendidos los servicios eléctricos el próximo Jueves 27 de Agosto, de las 8 a. m. a las 11 a. m., en:

SECTOR NORTE DE SAN ANTONIO DE BELEN

OJO DE AGUA Y ALREDEDORES.

NOTA: De ser posible los servicios serán restablecidos antes de la hora indicada.

Compañía Nacional de Fuerza y Luz, S. A.

Una empresa a su servicio con utilidades limitadas por ley.

Su primer baile de quince años

El sábado en la noche, en la residencia de los apreciables esposos don Miguel Angel Rodríguez y doña Eida Zamora de Rodríguez en Santo Domingo de Heredia, se efectuó una elegante fiesta para celebrar los quince años de su linda hija, la señorita Lidia María Rodríguez Zamora, damita de singulares cualidades morales.

Hubo un espléndido desfile de la quinceañera con su señor padre y los Caballeros y Damas de Honor.

El Trío Los Ticos y su Conjunto Rítmico tocó un precioso vals, que fue bailado por don Miguel Angel y la encantadora Lidia María, conforme se ve en la fotografía que publicamos, en medio de los aplausos de la concurrencia, que fue selecta.

Alrededor de cuatrocientas personas se dieron cita. Los jardines bellamente iluminados; en la tarima de la música, lucía el nombre de la bella y simpática quinceañera, hecho con bombillos eléctricos. Todo fue esplendor y sana alegría. Todo, finas atenciones, esplendidez, cariño y simpatía hacia la gentil damita y sus familia. (Foto Rubén Alfaro).

LA PRENSA LIBRE le renueva su cordial saludo a la señorita Lidia María Rodríguez Zamora y formula los mejores votos por su prosperidad, en unión de sus padres y hermanos.

SRA. MARIA CECILIA CHAVARRIA DE BLANCO

Congratulamos en forma atenta a la estimable señora doña María Cecilia Chavarría de Blanco, con motivo de su cumpleaños.

DON JUAN FRANCISCO RIVERA Y SRA.

Para los apreciables esposos don Juan Francisco Rivera y doña Antonia Montoya de Rivera, quienes celebran mañana un nuevo aniversario de su matrimonio, tenemos un atento saludo de felicitación.

SRA. ROSARIO ESTRADA DE CASTRO

Aprovechamos el grato motivo de la celebración de su cumpleaños, para enviar nuestra atenta enhorabuena a la apreciable señora doña Rosario Estrada de Castro.

SRTA. CLARITA SALAZAR DAVIDSON

Nos unimos a las muchas felicitaciones que habrá de recibir mañana con motivo de su cumpleaños, la encantadora señorita Clarita Salazar David son, a fin de desearle lo mejor en unión de su familia.

SRA. LUISA DE FLORES

Vayan nuestros parabienes para la apreciable señora doña Luisa de Flores, cuyo natalicio rememora mañana.

SRA. ELSA DE ARIAS

Formulamos votos de ventura para la estimable dama doña Elsa de Arias, quien recibe mañana la llegada de un nuevo año de vida.

DR. DON EMANUEL JIMENEZ Y SRA.

Celebran mañana un nuevo aniversario de su matrimonio, los apreciables esposos Dr. don Emanuel Jiménez y doña Hortensia Nanne de Jiménez. Los saludamos atentamente y les deseamos muchos años más de venturosa vida conyugal, en unión de su familia.

SRTA. ROXANA GUARDIA OROZCO

La bella damita Roxana Guardia Orozco, festeja mañana su natalicio. Es con este motivo que la saludamos y congratulamos en forma atenta.

Doña Magdalena Santamaría

Dña Magdalena Santamaría F.

Murió el 21 de agosto, 59

El 21 del corriente entregó su alma a Dios, confortada con los Santos Sacramentos, doña Magdalena Santamaría Fernández, hija de don Rafael Santamaría y doña Agapita Fernández.

Nació en esta capital el día 20 de junio de 1890.

Amiga del bien, caritativa, puso de manifiesto de continuo, su fervor religioso; como madre fue ejemplar; sincera, en su condición de amiga; excelente. en sus actitudes para el prójimo. Se inspiró en la escuela de la experiencia y de la moral religiosa.

LA PRENSA LIBRE les expresa su pesar a sus hijos don Carlos Luis Santamaría y Sra.; Efraín, Juan Luis Santamaria y Sra.; don Fernando y doña Irma de Navarro; don Gilbert y doña Leticia Soto de Abraham; a sus nietos y demás deudos.

SRA. AMALIA FAITH DE GAZEL

La estimable dama doña Amalia Faith de Gazel rememora mañana su natalicio. Le enviamos un atento saludo de felicitación.

DON ALVARO ROJAS QUIROS

Nos complace enviar un saludo de felicitación a don Alvaro Rojas Quirós hasta Atirro, Turrialba, donde reside, con motivo de su cumpleaños.

SRA. EMILIA MARIA BLANCO DE PACHECO

Para la joven dama doña Emilia María Blanco de Pacheco, tenemos un cordial mensaje de enhorabuena con el grato motivo de la celebración de su cumpleaños.

SRTA. MERCEDES VALVERDE KOPPER

Nos complace hacer llegar por este medio un cálido mensaje de enhorabuena con motivo de su cumpleaños, a la bella y estimable señorita Mercedes Valverde Kopper.

DON FRANKLIN MATAMOROS M.

Saludamos en forma atenta al apreciable caballero don Franklin Matamoros Monteale gre, quien cumple años mañana.

SALUDO DE QUINCE AÑOS

Señorita **ANA MARIA JIMENEZ ROJAS**

Quince años de edad cumplirá mañana la estimada y simpática damita Ana María Jiménez Rojas, hija del apreciable hogar de don Jorge Jiménez Oliva y doña María del Rosario Rojas de Jiménez.

Los atributos de bien que la adornan, su educación y sus nobles sentimientos, la han hecho merecer el cariño con que cuenta.

LA PRENSA LIBRE le anticipa un atento mensaje de felicitación, y le desea dicha y prosperidad en lo porvenir.

Reunión de las madres católicas de Sión

La Sociedad de Madres Católicas del Colegio de Nuestra Señora de Sión, se reunirán el miércoles próximo en la Capilla del Colegio en esta capital, a las 7:30 de la mañana.

Se les recuerda a las Celadoras convocar a sus Coros, pues como la Misa será aplicada en sufragio del alma del Excmo. y Revdmo. Monseñor don Rubén Odio Herrera, Arzobispo de San José, se desea completa asistencia.

Té del Comité Femenino de Pediatría

El jueves 27 del corriente se efectuará el té del Comité Femenino de Pediatría, en la residencia de la doctora Lourdes de Malo, situada 200 varas al sur y 50 al este de la tercera entrada de Los Yoses. La reunión previa al té dará comienzo a las 3:30 de la tarde.

Se nos encarga encarecer la puntual asistencia de todas las socias.

CUMPLEAÑOS INFANTIL

En unión de los suyos deseamos toda clase de dichas al niñito Héctor Montero R. quien festeja mañana su cumpleaños.

DR. ALEJANDRO VARGAS ARAYA

El Dr. don Alejandro Vargas Araya estará cumpliendo años mañana. Le deseamos todo género de venturas.

FIESTA DE CUMPLEAÑOS

Han cumplido años Ligia Mayela y Mario Gerardo Lizano Guzmán. La primera, 10 años; su hermano, 9 años. Con este motivo, se les ofreció una fiestecita el domingo en la intimidad familiar. Deseamos constante dicha a los cumpleañeritos, en asocio de los suyos.

DON EDUARDO BALDIOCEDA CASTRO

Congratulamos al caballero D. Eduardo Baldioceda C. por su fecha de cumpleaños mañana.

DOÑA VIRGINIA VOLIO DE CASTRO

Un atento saludo para la estimable dama doña Virginia Volio de Castro, con ocasión de su natalicio mañana.

SRTA. ANA CECILIA RUIZ BALDIOCEDA

Anteayer celebró cumpleaños la apreciable y encantadora señorita Ana Cecilia Ruiz Baldioceda, hija del honorable hogar de don Humberto Ruiz y doña Carmen Baldioceda de Ruiz. La saludamos con augurios de eterna dicha y de continuos triunfos.

Este documento es propiedad de la Biblioteca Nacional "Miguel Obregón Lizano" del Sistema Nacional de Bibliotecas del Ministerio de Cultura y Juventud, Costa Rica.

Linda candidata a Reina del Liceo de Costa Rica Nocturno

Señorita ELVIRA CARDENAS MARCHINI

—Su nombre por favor?
—Elvira Cárdenas Marchini.
—Que año cursa y a quién representa?
—Curso el IV Año A del Liceo de Costa Rica Nocturno y represento al mismo.
—Cómo fue su elección en su sección?
—Fue hecha por votación popular de mis compañeros, llegando dos compañeras al final del torneo.
—Y?
—Me tocó en suerte ser la elegida.
—Díganos que le parecen a usted estos concursos que se celebran cada año?
—Bueno, me parecen muy beneficiosos tanto económica como culturalmente, a más de que el fin perseguido es la unidad indisoluble de los alumnos, y tengo mi opinión particular de que seguirán siendo un éxito siempre y cuando las directivas futuras del Consejo Estudiantil y nuestro querido Director, lo hagan como hasta ahora; esto es con un don de ejemplar cultura y civismo, desde luego que imprimen un sello de mucha alegría y entusiasmo en el Colegio.
—Cambiando de tema, qué proyectos tiene para después del bachillerato?
—Tengo enormes deseos de ingresar a la Universidad en la Escuela de Filosofía y Letras, si Dios quiere.
—Le gustaría ser profesora?
—Sí, me encantan en especial las matemáticas.
—Señorita Cárdenas como buena "tica", le gusta el deporte?
—Me fascina, sobre todo el fútbol, luego la natación que practico de vez en cuando.
—Hablando de fútbol, tiene algún equipo favorito?
—Claro que sí, si no hay inconveniente para su misión, le digo que es la Liga Deportiva Alajuelense; y nos esboza una sonrisa de mucha satisfacción.
—Qué nos puede decir del baile, le gusta, lo practica?
—Sí me agrada mucho.
—Otra pregunta y dispénsenos. Le gustan las Bellas Artes?

Desde pequeña he mirado con profundo respeto la pintura que me atrae mucho, y ahora aun cuando no tengo conocimientos profundos, me entretengo pintando óleos fáciles en mi casa.

—Señorita Cárdenas, hemos abusado mucho de su simpatía y ya para despedirnos díganos las últimas frases para nuestros lectores.

Diga que me siento muy feliz de la posición que ocupo en el torneo, que agradezco de todo corazón las muestras de cariño que he recibido de todo el alumnado y a ustedes también les doy gracias por la simpática entrevista que me han hecho y que LA PRENSA LIBRE debe estar orgullosa de estos activos entrevistadores. Ahora dispénsenme que me vaya, porque me aguarda un examen de Historia de Edad Moderna y...

Mucha suerte le deseamos a tan majestuosa Reina.

La abuela y la nieta en sus cumpleaños

Doña ANITA MONTEALEGRE y su nieta ALDA MARIA CAÑAS COLLADO

Los familiares de la distinguida matrona doña Anita Montealegre, la agasajaron en su residencia con ocasión de su cumpleaños. También celebraron los 4 años de edad de la linda niñita Alda María Cañas Collado, hija del estimado hogar del Lic. don Alberto F. Cañas y doña Alda Collado de Cañas.

El acto fue lucido y doña Anita y su nietecita se mostraron sumamente complacidas.

En la gráfica aparecen doña Anita y Alda María, al congratularse mutuamente por el grato acontecimiento que reunió a sus hijos y demás familia en su residencia en esta capital. (Foto Rubén Alfaro).

LA PRENSA LIBRE les renueva sus votos de prosperidad y de ventura.

DON FRANZ AMRHEIN PINTO

Parabienes para el caballero don Franz Amrhein Pinto, quien cumplirá años mañana.

Recetario doméstico

Los mantelitos redondos tan de moda ahora, deben ser aplanchados desde el centro hacia el borde, dándole a la plancha un movimiento semi circular.

RUMBO A MEXICO EN GIRA DE RECREO

De Guatemala salieron rumbo a México, disfrutando de sus vacaciones, los apreciables esposos don Enrique Guilá y doña Virginia M. de Guilá, ayer lunes. Les deseamos muy grata permanencia en ese país.

MADELEINE LORIA SAENZ

La linda niñita Madeleine Loría Sáenz festeja mañana su cumpleaños. Es hija del estimable hogar formado por el Dr. don Rodrigo Loría Cortés y doña Hilda Sáenz de Loría, en unión de los cuales le deseamos toda clase de dichas.

PARA EL OTOÑO.—Tres distintos tonos de color castaño fueron usados por Víctor Stiebel modisto londinense, en este vestido para el otoño, que aparece luciendo una de sus modelos. El vestido de paño es combinado con un abrigo. Los distintos tonos de color castaño hacen combinación con el vestido, abrigo y sombrero.

Estreñimiento cede a
Nujol
LAXANTE NATURAL y LUBRICANTE INTESTINAL

EL DISCO DE MODA

PREGUNTALE A LA NOCHE

Bolero

- Lucho Gatica -

Pregúntale a la noche
Las horas que yo paso
Pensando y pensando solo (en ti
Pregúntale a la noche
Las cosas que le digo
Lo que te contaría solo a ti
Pregúntale a la noche
Si en cada suspiro
No parte mi alma, hacia ti
Y si en ese suspiro
Las quejas de un martirio
Al no tenerte junto a mí
Testigo de mis cuitas
Las estrellas
Testigo de mi soledad
La luna
Tan solo ellas comprenden
De mi pena y enorme sed (de amar
Pregúntale a la aurora
Y al bello sol que asoma
Lo triste que es amanecer
Porque cuando amanece
Comprendo y más com- (prendo
Que nunca ha de ser mío
Tu querer.

Fonógrafos SEEBURG Estereofónico

Distribuidores Exclusivos:
IMPO-DISCOS
"Una organización musical para su deleite"
AVENIDA SEGUNDA
Frente al Oeste del Teatro Nacional

La Asociación Costarricense de Hospitales
expresa el sentimiento que le embarga por la sensible desaparición de su
PRESIDENTE HONORARIO
EXCMO. Y REVDO. MONSEÑOR
Rubén Odio Herrera
ARZOBISPO DE SAN JOSE
sumándose al duelo de la Iglesia y del pueblo costarricenses.
San José, Agosto de 1959.

La Asociación Nacional de Agentes de Seguros
pasa por la pena de comunicar el fallecimiento de la señora
Clemencia Fernández Guardia v. de Lara
madre de don Enrique Lara, Gerente del Instituto Nacional de Seguros.
Sus funerales y sepelio tuvieron lugar en esta ciudad, hoy a las 11 de la mañana.
San José, 25 de Agosto de 1959.

LA UNION DEL PERSONAL DEL INSTITUTO NACIONAL DE SEGUROS
pasa por la pena de comunicar el fallecimiento de la señora
Clemencia Fernández Guardia v. de Lara
madre de don Enrique Lara, Gerente de esta Institución.
Sus funerales y sepelio tuvieron lugar en esta ciudad, hoy a las 11 de la mañana.
San José, 25 de Agosto de 1959.

Nuevas disposiciones para la concesión de visas en los EE. UU.

WASHINGTON — La Secretaría de Estado anuncia nuevas disposiciones para apresurar la concesión de visas q' se pondrán en vigor del 1º de enero de 1960.

Las disposiciones están de acuerdo con la proclamación del Presidente Eisenhower que designó 1960 como "año de visita a los Estados Unidos de América" y con una directiva presidencial de 1954 en la que se pide a los Departamentos del Poder Ejecutivo para que alienten y faciliten el turismo y los viajes entre todos los países.

Las disposiciones para los visitantes, no inmigrantes, proveen en sello de visa más simple y mejoran los procedimientos para revalidar y transferir las visas de personas no inmigrantes.

Medidas anteriormente adoptadas para facilitar la concesión de las visas para turistas incluyen la aprobación en 1957 de una solicitud más simple para obtener la visa. La Secretaría de Estado ha autorizado también la emisión, sobre una base de reciprocidad, de visas gratis para turistas, válidas para cualquier número de visitas dentro del período de cuatro años.

En el año que terminó en junio se concedieron 508.525 visas de no inmigrantes a turistas y otros que vinieron a los Estados Unidos. Además, se revalidaron 86.440 visas no inmigrantes durante el período.

Vitrinas de la Ciudad

Son las vitrinas de la tienda Jena, buscadas por la dama elegante. Allí los vestidos de moda, los guantes, los lindos adornos, las finas medias, los juegos para maquillaje, los elegantes zapatos de mujer y todo lo que tiene relación con la buena presentación femenina, lucen en forma espléndida. Es por ello que se las ve llenas de personas en forma constante y de su bonito arreglo depende el éxito cabal que han obtenido.

EL SANTO DE MAÑANA

26 de agosto

San Ceferino

El Misal Romano nos recuerda hoy a San Ceferino Papa. Su gobierno fue largo e importante en los fastos de la Iglesia. La Iglesia de Roma consiguió en sus días un desarrollo grande, por obra sobre todo de su arcediano, Calixto. Organizó la lucha contra los herejes a quienes combatió de palabras y por escrito. En su tiempo se amplió la necrópolis de la Vía Apia, que hoy lleva el nombre de Catacumbas de San Calixto. San Ceferino no murió mártir, aunque autores bastantes posteriores le den este título, tal vez porque vivió en tiempos de persecución, a fines del siglo II o principios del III.

LIC. DON FERNANDO DEL CASTILLO Y SRA.

Nuestro saludo con motivo de su aniversario matrimonial enviamos a los estimables esposos Lic. don Fernando Del Castillo y doña Rita Jiménez Nanne de Del Castillo.

No se desvele!
AHUYENTE LOS ZANCUDOS APLICANDOSE 'STOPIC' EN LA CARA Y EN LAS MANOS
STOPIC
EL NUEVO Y SEGURO REPELENTE DE INSECTOS
Deliciosamente perfumado, evita las picaduras de mosquitos, zancudos etc.
DE VENTA EN TODAS LAS BOTICAS
Distribuidores Exclusivos: CEFA LTDA.

GRIPE o TRANCAZO y DOLORES
● TEMPERATURA ALTA
● FUERTE DOLOR de CABEZA
● DOLOR MUSCULAR
TRATENSE CON
NEURALGINAS
en SOBRECITOS DE CELOFÁN
Rápidas y muy eficaces, a base de aspirina y cafeína de inmediata desintegración.
DE VENTA LIBRE — PIDALAS EN TODAS PARTES

El alcoholismo es una enfermedad y el alcohólico un enfermo. El alcoholismo es un problema de salud pública y por lo tanto una responsabilidad pública.

Este documento es propiedad de la Biblioteca Nacional "Miguel Obregón Lizano" del Sistema Nacional de Bibliotecas del Ministerio de Cultura y Juventud, Costa Rica.

AVISOS ECONOMICOS CLASIFICADOS

TARIFA: ₡ 0.05 por palabra por inserción diaria
₡ 1⁰⁰ por palabra por inserción mensual

Puede solicitar que enviemos por sus textos o dárnoslos por el — Teléfono 2287

ABONOS

SUPERIOR

ABONOS SUPERIOR LTDA.

SURTIDO COMPLETO DE ABONOS. ELEMENTOS. Menores, Insecticidas, Fungicidas, Herbicidas, etc. Apartado 629. Teléfono 3728. Calle 5ª Av. 10

PENTARICE SU MADERA CON

penta

Madera pentarizada es madera curada ni se pica ni se pudre. Distribuye

ABONOS SUPERIOR LTDA.

Tels. 2483 - 3728

"BATERIAS VARTA"

Distribuidores Exclusivos: HOLST HNOS. LTDA.

150 varas sur Salubridad Pública - Teléfono J-4056 - Apartado 118.

AUTOMOVILES

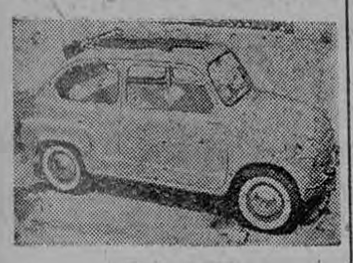

FIAT

GOMEZ LTDA. TEL J- 6174

REPUESTOS PARA JEEPS

El único almacén en que encontrará los repuestos de su JEEP. "HAY PARQUEO" - 25 varas al Norte de La Dolorosa. Apartado 3395.

Abierto sábados todo el día.

GARAGE RUIZ 5020 - 5030

Sólo el Banco de Seguros no asegura su vida. Garage Ruiz le asegura su vida con sólo ocupar sus carros. Le sirve rapidez porque tiene más estaciones por toda la ciudad.

COSTA RICA MACHINERY CO. INC.

Frente a la Casa España
Teléfono 3259 — Apartado 1328

Jeep D. K. W. oportunidad	1959
Automóvil FORD, 4 pts.	1956
Automóvil DODGE	1941
Pick-Up FORD	1954
VESPA de reparto nueva	1959

PURDY MOTOR Co. Ltd.
AGENCIA "TOYOTA"

Teléfono 6344 — Apartado 2884
Avenida San Martín Calle Nº 14 contiguo Taller Feyth.

VEHICULOS USADOS

TOYOTA	1957
WILLYS Jeep	1952
WILLYS Jeep	1953
WILLYS Jeep	1954
WILLYS Jeep	1955
WILLYS Jeep	1957
WILLYS Pick-Up	1949
WILLYS Pick-Up	1952
WILLYS Curvito	1957
WILLYS Station Wagon	1956
PONTIAC Auto	1948
CHEVROLET Auto	1953
FORD Panel	1956
LLOYD Panel	1957

AUTOMOTORA SOC. LTDA.

STANDARD - TRIUMPH
SAN JOSE, COSTA RICA
TELEFONO 2152

CARROS USADOS

MORRIS MINOR Convertible	1957
FIAT -600- S. Wagon	1959
STANDARD 10 Panel Mod.	57
Station W. VANGUARD Mod.	54
2 Pick-Ups VANGUARD Mods.	54 y 56
Station Wagon FORD	1955
FORD	1956
2 Standard PENNANT	1958

STANDARD
Más economico, más potente, más confortable.

ALMACEN ELECTRA S. A.
Departamento de vehículos usados

Contiguo a Bomba California. - Teléfonos: 4392 - 5418

OFRECE:

LAND ROVER	1957
LAND ROVER	1955
LAND ROVER	1954
Jeep WILLYS	1954

AUTOMOVILES

DESOTO de lujo	1957
BAUXHALL	1952
Cuña CHEVROLET	1948
Pick-Up FORD	1955

Le recibimos su jeep y le damos facilidades para el vuelto

SIN INTERMEDIARIOS y de un solo dueño se vende Chevrolet 1956 - 4 puertas sin parales - llantas nuevas - muy económico y en excelentes condiciones. Más detalles en horas hábiles por teléfono 1436.

VOLKSWAGEN DE COSTA RICA LTDA.

ofrece los siguientes vehículos usados:

VOLKSWAGEN Sedán	58
MERCURY 4 puertas	55
PLYMOUTH 4 puertas	55
Cuña OLDSMOBILE	1955
STUDEBAKER 4 puertas	53
Panel MORRIS Oxford ½ Ton.	59
Panel MORRIS MINOR Convertible	59
WILLYS Jeep	56
LAND ROVER Jeep	56
LAND ROVER Jeep	55

Apdo. 3833 — Tels. 4845 - 6950
Calle del Pacífico

ALMACEN LINES LTDA.

Carros usados que tenemos para ofrecerle en venta o cambio:

STANDARD S. Wagon	1958
PLYMOUTH	1957
FIAT 1100-T Panel	1957
PLYMOUTH	1956
HILLMAN S. Wagon	1956
PLYMOUTH S. Wagon	1955
PLYMOUTH	1954
FARGO Pick-Up 1½ Ton.	1954
DODGE Camión Adrales 1½ Ton.	1953
NASH Camión 2½ Ton.	1951

Duplicado.
Revisados en nuestro Taller.
Facilidades para pagarlos.

AUTO EUROPEOS LTDA.
Agencia Vehículos AUSTIN

Nuestro negocio es vender AUSTINS INGLESES nuevos y vender los autos USADOS bien revisados y al COSTO.

Vea nuestros precios:

Pick-Up MORRIS	1958
Jeep LAND ROVER	1957
Auto PLYMOUTH	1956
Pick-Up FORD	1956

Tel. 7235 — Apdo. XVI 200 varas Este del Cementerio. Avenida San Martín.

Gonzalo Calderón E. Ltda.

AUTOMOVILES:

HILLMAN 58 Station 4 puertas casi nueva.
DODGE 57 un solo dueño.
DODGE 56 4 puertas, muy entero.
DESOTO 55 de unas solas manos
CHEVROLET 56 4 puertas sin paral.
PLYMOUTH 55 Station 4 pts.

PICK-UPS:

DODGE 57 - ¾ Ton. como nuevo
WILLYS 58 - ¾ Ton. camioncito
WILLYS 57 - ¾ Ton.
DODGE 56 - 1½ Ton.
DODGE 54 - 1½ Ton. camioncito de doble llanta.

GANGAS! GANGAS!

OLDSMOBILE 51 muy entero . . . . ₡ 4.500.00
STUDEBAKER 48 Champion . . . . ₡ 3.250.00

GONZALO CALDERON E. Ltda.

Tels. 2528 - 5097 — Apdo. 1468
Calle del Pacífico

VEGA HERMANOS

Contiguo Teatro Ideal Tel. 6340 Tiene para la venta las siguientes unidades usadas:

Automóvil MERCURY	1956
Automóvil PLYMOUTH	1953
Pick-Up CHEVROLET	1955

EMPLEOS

EN CASA FAMILIA pequeña se necesita empleada para cocinar, lavar y aplanchar. Frente Colegio Corazón de Jesús. Casa Nº 259. La California.

ALQUILERES

NECESITO en alquiler silla de ruedas, en perfectas condiciones. Para informes: Srta. Soto Almacén El Globo, Avenida Central.

SE ALQUILA la planta alta del edificio "LA HORMIGA" situado en los altos de los talleres del Diario de Costa Rica. (No hay salón de baile en el alto). Informes Teléfono 3289.

SE ALQUILA CASA en Barrio Escalante sin muebles. Precio ₡ 1.000.00. Información 1314.

DINERO

DINERO PARA HIPOTECAS. SIEMPRE TENEMOS LA CANTIDAD QUE USTED NECESITA. SERIEDAD, DISCRECION, RESPONSABILIDAD Y TRAMITE RAPIDO. OFICINA FRANCISCO CHACON ARIAS, 25 VARAS SUR COLEGIO DE SEÑORITAS, TELEFONO 4210.

DINERO SOBRE HIPOTECAS si ha pensado hipotecar, úrjale o no consulte al teléfono 5128. Damos hasta el 40 por ciento del valor de su propiedad. Para qué experimentar? Si Meléndez y Ramírez le ofrecen la cantidad que usted solicite. Anote Meléndez y Ramírez 5128.

PROXIMAMENTE LAS CUARTETAS?

MATERIALES

MAQUINA PARA TUBERIA

Hacemos tuberías en todo diámetro, tanques para gasolina, diesel, canfín, agua o cualquier líquido en láminas desde 1/16 hasta ¼" de grueso le ofrece el "Taller Mecánico de Gonzalo Rojas M." Situado en el edificio Moya, teléfono 1415, apartado 829. San José C.R.

PROXIMAMENTE LAS CUARTETAS?

LADRILLOS REFRACTARIOS "Vulcano" — especiales para altas temperaturas para hornos de fundición, estufas, calderas, fraguas, etc., a ₡ 1.00 cada uno. También tierra refractaria para mortero y cuñas para arcos. Ladrillería "La Uruca". Teléfono 6111. — Apartado 946, San José.

HIERRO PARA TECHO "BELGA" y liso 24", 26", 28" Gauches. Consigue permanentemente en el ALMACEN FUSCALDO HNOS. LTDA. Teléfono 4130 - Apartado 1902. Esquina opuesta a Ferretería Benavides. Mercado Borbón.

FABRICA MALLA CICLON

Tel. J-1052 — Ap. 3836
350 varas al Norte Hospital San Juan de Dios.

GANCHOS DE ALAMBRE para ropa. Hechos a máquina, inoxidables, fuertes, eternos. Cien colones gruesa, diez colones docena. Pídalos a la fábrica, teléfono 6685, Apartado Postal 2353.

PRODUCTOS DE CONCRETO LIMITADA

TUBOS, BLOQUES, TANQUES, CONCRETO PREESFORZADO, ENTREPISOS, VIGUETAS, POSTES, ETC. TELEFONOS 3757 - 1794. APARTADO 362. MOSAICOS, TERRAZO, GRADAS. TELEFONO 5924.

MUEBLES

MUEBLERIA LA INDUSTRIAL

contiguo a Lachner y Sáenz. Almacén de muebles, Dormitorio, Sala, Oficina.

Mueblería "LA INDUSTRIAL" 150 varas al norte Botica Oriental. Estamos realizando muebles por falta de espacio. Visítenos.

PROXIMAMENTE LAS CUARTETAS?

MADERAS

ASERRADERO EL PACIFICO
(Antes Alejo Aguilar)

OFRECE a los mejores precios toda clase de madera aserrada y en trozas. Consúltenos. Teléfono Nº 2875.

MADERAS

LOS ANGELES
TEL. 5815

PLAZA KILOMETRO UNO

ECONOMICAS POR SU CALIDAD

PROXIMAMENTE LAS CUARTETAS?

MAQUINARIAS

COSTA RICA MACHINERY CO. INC.

Frente a la Casa España

Teléfono 3259 — Apartado 1328
Tractor Alls Chalmers WD-45 diesel
Tractor Massey Harris 745 diesel
Tractor John Deere MC de oruga

PROXIMAMENTE LAS CUARTETAS?

MAQUINARIA PARA CAFE: Catadora neumática para café, todas de metal. Clasificadoras de bando para café caracolillo. Hornos para secadoras de 62 y 72 fluses. Secadoras de café tipo vertical. Pecheros de bandas de hule. Máquinas para lavar café en los correteos, bombas centrífugas en dos tipos. Tuberías, tanques y chimeneas para calderas en todo diámetro. También nos hacemos cargo de cualquier instalación de mallas metálicas. Para más informes en el taller mecánico Gonzalo Rojas M., en el edificio Moya. Teléfono 1415 apartado 829. San José, C. R.

PROXIMAMENTE LAS CUARTETAS?

CHAPULIN "FERGUSON" diesel de segunda mano, en perfecto estado mecánico revisado, venden los Distribuidores de Tractores Massey - Ferguson. "Bebra Ltda.", 50 varas al norte de La Sevillana. Teléfono 5177.

NEGOCIOS

EL RETORNO - Paseo Estudiantes. Ofrece productos JIMMY'S MONTEVERDE, víveres en general Servicio domicilio. Teléfono: 2894.

COCINAS EXTRANJERAS DE LAS MEJORES MARCAS desde ₡ 10.00 por semana. Nacionales desde ₡ 5.00 CASA LA ECONOMICA LTDA. Ahora en su nuevo local costado frente de la Iglesia del Carmen.

CASA LA ECONOMICA. Ahora en su nuevo local frente costado de la Iglesia del Carmen, ha renovado todo el surtido de cocinas, refrigeradoras, artículos de regalos y para el hogar. Y como siempre los mejores precios y condiciones.

CASA LA ECONOMICA: comunica e invita a su estimada clientela y al público en general en su nuevo local frente costado de la Iglesia del Carmen.

GRAN OPORTUNIDAD; Rockola de 100 selecciones Marca "SEERBURG" como nuevas a precio de quema CASA LA ECONOMICA LTDA., ahora en su nuevo local frente costado de la Iglesia del Carmen.

CASA LA ECONOMICA LTDA. ahora en su nuevo local costado norte de la Iglesia del Carmen, comunica que acaba de recibir un gran surtido en loza, juegos hasta para 12 personas, planchas automáticas, etc., etc.

PAPEL CELOFAN "Du Pont" en colores. "Almacén Casseres". Pasaje Jiménez. Teléfono 4533.

DESPUES DE MUCHO probar ha venido Ud. a caer en la cuenta de que no sabe mecanografía? Pues entre sin pérdida de tiempo a la Escuela Panamericana y aprovéchese usted también del magnífico curso que se imparte en esta Escuela. Además: Taquigrafía Gregg, Inglés y Redacción Comercial. Matrícula ₡ 12.00. Teléfono J-6649.

ATENCION... ATENCION... ATENCION...

"LA REPARADORA DE CALZADO"

al costado sur de La Merced, casa Nº 1018. Ofrece a los zapateros y al público en general maquinaria ultrarrápida, técnicos especializados, servicio a domicilio. Pasado y punteado de zapatos en máquinas especiales. Tráiganos cualquier clase de reparación en calzado de hombre y mujer. Para servicio a domicilio, llámenos al teléfono 4351, ahora bajo nuevo propietario y nueva administración.

DERECHOS TELEFONICOS: para todo lo relacionado con la compra o venta de su derecho telefónico, sírvase solicitar informes a los teléfonos J-2442 - 4424. Tengo teléfonos con pares para diferentes sectores de la capital.

VERDURAS Y LEGUMBRES:

PAPAS
APIO
LECHUGA
REMOLACHAS
TOMATES
REPOLLOS
ZANAHORIAS
NARANJAS
LIMONES

Todos los días frescos

La Sevillana

Teléfonos 6150 — 1762 — 4111
SERVICIO A DOMICILIO

PROXIMAMENTE LAS CUARTETAS?

¡AUNQUE UD. NO LO CREA! Camas sommiers ₡ 85.00. Camones forrados con algodón ₡ 35.00. Colchonetas algodón ₡27.00; Colchonetas superiores ₡ 20.00. Almohadas algodón y balsa ₡ 8.00. Colchones algodón ₡ 45.00. Vendemos balsa y algodón. Arreglamos sommiers. Precios justos. Todo garantizado bajo la firma: Colchonería y Tapicería "Amador" 210 varas Oeste Botica Francesa. Teléfono J-6957

EL SELLO DE HULE QUE UD. NECESITA SE LO ENTREGAREMOS DOS HORAS DESPUES DE ORDENADO. BOLSITAS PARA HELADOS CAFE - PAGO - ESPECIAS - BOTICA - MONEDAS, ETC. LE ENTREGAREMOS LA CANTIDAD QUE UD. NOS PIDA TRES DIAS DESPUES DE ORDENADAS. SOBRES PARA CARTAS Y COLILLAS - EXISTENCIA A SUS ORDENES. IMPRENTA "EL DIA" - 250 VRS. NORTE DEL CORREO TELEFONO 6663 - APARTADO 3703.

PROPIEDADES

LE COMPRAMOS vendemos, cambiamos su casa, lote, quinta o negocio.
RICARDO ROJAS DIAZ
TELEFONO 5929.

LE HIPOTECAMOS, cambiamos, vendemos, compramos su casa, lote o finca. Meléndez y Ramírez. Teléfono 5128. 100 varas norte y 25 oeste del Correo, casa Nº 228.

CAMBIASE PROPIEDAD a 300 vs. del Mercado Central, aproximadamente 350 varas cuadradas, personalmente con Oscar Vives, Garage Vives.

CAPULCOTICO. URBANIZACION DE LUJO DE 100 METROS DE ALTURA, EN MATA DE LIMON. TELEFONO 6663. — APARTADO 3703.

LOTES en:
EL MIRADOR cerca del Country Club

A 100 varas de PASEO COLON

NACIONES UNIDAS donde está el Nuevo Seminario

EN LA URUCA

y en el BARRIO HISPANO

CON FACILIDADES DE PAGO
Le ofrece Ricardo Sauma D.
TELEFONO 3368

PROXIMAMENTE LAS CUARTETAS?

LOTES LOTES LOTES
En todos pedimos prima, pero sí damos escritura pública y oportunidad de hipotecar en primer grado, para que construya. Saldo en abonos mensuales sin intereses. Nuestros lotes se los ofrecemos en: Guadalupe, Naciones Unidas, Las Américas y otros lugares. Para informes con MELENDEZ & RAMIREZ, Teléfono 5128. Oficina 100 varas al Norte y 25 al Oeste del Correo. Casa Nº 228.

VENDO O CAMBIO propiedad con dos casas, en Cinco Esquinas de Tibás. Informa: Sibaja, Talleres de "La Prensa Libre".

VENDO QUINTA baratísima con 6 manzanas, 800 varas sobre carretera concreto. Situada en Las Nubes de Coronado. Informes Tel.: 5040.

SEMILLAS

SEMILLA DE CEBOLLA Canaria, roja, amarilla y blanca, directamente de las Islas Canarias. También Bermuda amarilla y Louisiana roja, cosecha 1959-60, recibió: EL SEMILLERO LTDA., apartado 783, teléfono 3152, San José.

SIEMBRE CEBOLLA: Un cultivo productivo y adaptable a casi todos los terrenos. Semilla fresca de este año de Cebolla Bermuda, Canaria, Louisiana, recibió EL SEMILLERO LTDA., apartado 783, teléfono 3152.

GANE PLATA SEMBRANDO cebolla: Hay tres variedades que se cultivan preferentemente en Costa Rica: La Bermuda y la Canaria para cosechar en verano y la Louisiana que se siembra todo el tiempo. Semillas frescas de este año, recibió EL SEMILLERO LTDA., apartado 783, teléfono 3152, San José.

LA BUENA SEMILLA es indispensable para la buena cosecha. La única casa especializada en este ramo es EL SEMILLERO LTDA., en San José, donde encontrará el más completo surtido de semillas de hortalizas, flores y pastos, y que ahora le ofrece semillas de cebollas Canaria, Bermuda y Louisiana acabadas de recibir. Teléfono 3152, Apartado 783.

TALLERES

TALLER DE SERVICIO VEGA HNOS. - Contiguo al Teatro Ideal - Plaza González Víquez - Teléfono 6340. Reparación general de automóviles. Compramos carros usados.

PROXIMAMENTE LAS CUARTETAS?

VARIOS

VARICES. Evítelas, alívielas, cuide su salud, proteja la belleza de sus piernas. Use Medias Nylon Elástico "KLONDAY", elegantes, económicas. Recetadas ginecólogos, ortopédicos. - Colores beige, blanco. Distribuye TIENDA LA NORMA. Avenida Central.

RIFLES PARA VENDER — Al mejor precio de plaza.

Rifles Remington Cal. 22 L. R. de 1 tiro, 5 tiros, 10 tiros y 15 tiros, automáticos y semiautomáticos. La última novedad en rifles Remington todo de nylon modelo 66. No se quiebra, no se rompe, varillas para rifles, fajas de tiros de todos los calibres, cartucheras, tiros U en cualquier cantidad.

Encandiladoras, Focos y Pilas Winchester.
Binóculos Meopta y Taiyo.
Toda clase de cuchillería alemana Solingen.

SCRIBA & GONZALEZ Avenida Central Frente Banco Central en construcción.

LIMPIEZA DE:
Tanques Sépticos
Cloacas
Tubos
Pilas
Desagües y
Servicios Sanitarios
Obstruidos

COSERVI

Teléfono: 4678 - Apartado: 4609

OPTICA TRENAN

DR. H. TREJOS
Optometrista
Con ojos que no ven no se hace nada bien.
Detrás Iglesia La Merced

LA TIENDA "HEIDY"

Frente a la Embajada
Avisa a su estimable clientela que ya recibió la famosa ropa tejida ALEMANA, para niño, lo mismo que un gran surtido de ropa FILIPINA, bordada a mano, ofrecemos al por mayor y al detalle.

OPTICA SAUMA

100 vs. Sur y 50 al Oeste de La Cañada.

Especialidad y entrega inmediata a recetas médicas y del Seguro Social.

Tel. 2565 — Apdo. 1601

SASTRERIA SOJO

50 VARAS AL NORTE DEL TEATRO ROXY.

APROVECHE NUESTRO NUEVO PLAN DE CLUBES.

Original BROWNING

Llegaron Tiros escopeta "Express" alemanes
Repelente contra Insectos "Ticks-Off"
Revólveres "Smith y Wesson"
Revólveres "Colt Caballito"
Revólveres "Astra", "Sable" "Rgs"
Pistolas "Walther" alemanas
Pistolas "Colt" "Browning", "Astra", "Star".

Almacén JORGE R. ANDRE
75 varas Sur Hotel Balmoral

Este documento es propiedad de la Biblioteca Nacional "Miguel Obregón Lizano" del Sistema Nacional de Bibliotecas del Ministerio de Cultura y Juventud, Costa Rica.

AVISOS ECONOMICOS

DR. JOAQUIN SAAVEDRA
Médico - Cirujano
Premio Extraordinario España RAYOS "X"
Consultas: de 7 a 12 m. y de 2 a 6 p. m.
Domingos y Feriados: de 8 a 11 a. m. y de 2 a 5 p. m.
Teléfono 4617. - 100 varas este Cía Fuerza y Luz.

CARNES CONGELADAS:

Lomos enteros . . .	₡ 3.90 lb.
T-Bone . .	2.85 lb.
Sirloin . . .	3.60 lb.
Hígado en bistecs . . .	2.40 lb.
Carne molida	2.10 lb.
Carne para estofado . .	2.70 lb.
Lengua . .	2.70 lb.
Lengua - Roast beef . . .	2.50 lb.
Carne y hueso	0.95 lb.

LA SEVILLANA
Tels.: 6150-1762-4111
SERVICIO A DOMICILIO

BOLIGRAFOS Scripto M.R. ESCRIBEN MAS Y MEJOR

CLUBS LANCO

AVDA. CENTRAL
Frente a la Magnolia

EL MUNDO LTDA.
FABRICA DE ESPEJOS
CRISTALES, SOBRES PARA MUEBLES, VIDRIOS, VIDRIOS DE SEGURIDAD "DE LOG" PARA CARROS GRAN SURTIDO MATERIALES TAPICERIA CALLE 10 NORTE Nº 124 - FRENTE TEATRO ADELA - TELEFONO 5319 SAN JOSE, APARTADO 4188.

FABRICA DE ESPEJOS
EL MUNDO LTDA
ACABAMOS DE RECIBIR MOLDURAS Y ESTAMPAS A LOS PRECIOS MAS BAJOS DE PLAZA. CONSULTENOS. — FRENTE AL TEATRO ADELA. TELEFONO 5319 — APARTADO 4188.

DOCTOR VILLALON - Médico Homeópata. 150 Sur Colegio Señoritas.

BONITOS REGALOS - Sala comedor, cocina Juguetes todo el año EL RETORNO, Paseo de los Estudiantes Tel 2894

CONFETTI A ₡ 80.00 QUINTAL IMPRENTA "EL DIA" TEL. 6663.

MAQUINAS PARA CONSTRUCCION. RECONSTRUIDAS POR GENERAL ENGINES Co. — PRECIOS BAJISIMOS. CONSULTENOS. — JUAN DE DIOS FREER. - TEL. 6663.

COLCHONES - COLCHONETAS Y ALMOHADAS DE ALGODON. Precios increíbles. "Nueva Distribuidora" diagonal Prensa Libre.

OLÉ
es el jabón
creado para usted

DISTRIBUIDORA PANAMERICANA
Ap. 2294 Tel. 1373

PRODUCTOS Salud
TELEFONO J-4012
BEBIDAS GASEOSAS
ELABORADAS EXCLUSIVAMENTE POR
CERVECERIA JHON BULL
SAN PEDRO MONTES DE OCA

PRECIO PARA COMERCIANTES ₡ 3.00 DOCENA.

DAMASCOS
PARA MUEBLES Y CORTINAS EN LOS ULTIMOS ESTILOS Y COLORES.
LIZANO
FRENTE DE ALMACEN "KOBERG". TEL. 6026.

LAXANTE 66
para el estreñimiento
De venta en todas las Boticas
Distribuye Farmacia Iris Ltda.

CALENTADORES PARA BAÑO abonos fáciles, instalados y garantizados, véalos y compárelos. Taller Electrónico Fabio Cordero. 325 varas norte Musmanni, teléfono 6117.

Jabón Limpiador en general. De efecto seguro
CENTINELA
Lava sin sudor
Cuesta una bagatela.

QUIERE PINTAR SU CASA? Le ofrecemos pintura de primera calidad a ₡ 20.00 galón, en aceite y "Latex". Garantizamos calidad. Almacén Pacheco & Cía., S. A. Teléfono 5996. 150 varas sur de Ca-

SOMIERS - REPARACIONES — Recogemos y entregamos el mismo día — Luxor Tels. 7170 - 3108

CAÑERIA

Hacemos toda clase de NIPLES. Contamos con modernísima máquina eléctrica. Surtido completo de accesorios de cañería. FERRETERIA LA MONEDA. JAIME MORALES. Teléfono 4461.

SUS UÑAS también merecen ser esmaltadas con
Danalak
El esmalte perfecto por su brillo inigualable y su duración excepcional.

ALMOHADAS DE RESORTES A ₡ 30.00
Suaves - Frescas Eternas
Colchones Luxor
Tels 7170 - 3108

COLCHONES — Los reparamos - Recogemos y entregamos el mismo día. — Luxor. Tels.: 7170-3108.

CRUCIGRAMA

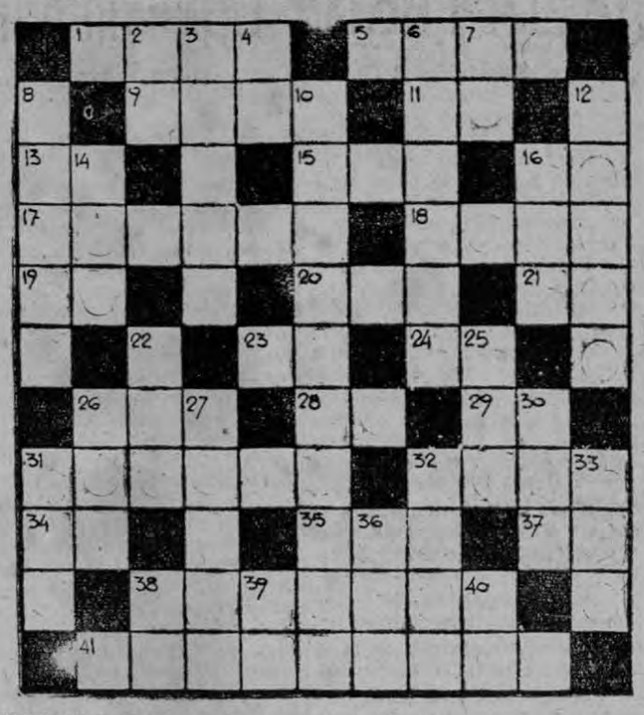

HORIZONTALES.—

1—Brazada de flores.
5—Relación escrita de lo actuado en una asamblea.
9—Cuerpo simple metálico de color blanco azulado.
11—Variante pronominal de tercera persona.
13—Consonante doble.
15—Recorra con la vista lo escrito enterándose de su significado.
16—Trasladarse de un lugar a otro.
17—Lastimera.
18—Mineral hojoso y transparente.
19—Existe.
20—Ciudad de Bélgica.
21—Preposición que indica acercamiento.
23—Variante pronominal de segunda persona.
24—Nota musical.
26—Cabeza de ganado.
28—Una de las tres virtudes teologales.
29—Letra griega.
31—Intrascendente.
32—Viento suave y apacible.
34—Símbolo químico del osmio.
35—Apócope de casa.
37—Antigua moneda romana de cobre.
38—Que actúan con audacia.
41—Haría un endoso.

VERTICALES.—

2—Año de Cristo.
3—Uno de los jueces del infierno.
4—Sufijo aumentativo.
6—Quejarse, llamar a gritos.
7—Infusión.
8—Gran cadena de montañas de Europa.
10—Realizas una clasificación.
12—Instrumento usado para roturar la tierra.
14—Variante de tercera persona del plural.
16—Ciudad del Perú.
22—Contracción.
25—Archipiélago malayo.
26—Al mismo nivel.
27—Estado normal del ser.
30—Conjunción distributiva.
31—Taza redonda sin asas.
32—Uno de los hijos de Jacob.
33—Rey de Judá de 944 a 904.
36—En este lugar.
38—Forma que toma el prefijo a antes de vocal.
39—Nota musical.
40—Adverbio de afirmación.

(Solución al anterior)

HOROSCOPO

(Mañana miércoles 26 agosto)

ARIES. — 22 marzo a 21 abril
No entretengas más tu acción y adelanta todos los asuntos pendientes.

TAURO. — 22 abril a 21 mayo
Buen día para negocios y para asuntos importantes.

GEMINIS.—22 mayo a 21 junio
Producción fantástica de energía te ayudará a solucionar problemas grandes.

CANCER.—22 junio a 21 julio
No debes preocuparte por ciertos problemas ajenos.

LEO. — 22 de julio a 21 agosto
Motivos de júbilo y de emoción en el día serán constantes.

VIRGO—22 agosto a 21 setiem
Procura adoptar medidas defensivas para todo instante de este día.

LIBRA—22 setiembre a 21 oct
Mercurio y Venus en aspectación binomial te favorecen

ESCORPIO-22 octubre a 21 nov
Velocidad. Ritmo. Este es un día donde puedes triunfar pero debes tener cuidado.

SAGITARIO—22 nov. a 21 dic
No alteres en ningún momento la sensibilidad espiritual.

CAPRICORNIO-22 dic. a 21 ene
Buscarán la manera de ofenderte y de negar tu valor.

ACUARIO—22 Ene. a 21 Feb.
Problemas económicos surgirán hoy imprevistamente.

PISCIS—22 febrero a 21 marzo
No dejes de mover todas las puertas para que ganes tiempo en tu lucha de ascender.

(Reproducción prohibida)

CARTA DE FRANCISCO HUERTA CAMPOY

Sr. Director del diario
La Prensa Libre
Ciudad.
Gentilísimo señor:

Ante todo, deseo expresar a Ud., así como al personal de redacción de ese prestigioso vocero, la sincera expresión de mis sentimientos de gratitud por los elogiosos conceptos e informaciones, que con respecto a mi persona, han aparecido en ese gran cotidiano.

De igual manera, deseo hacer pública mi gratitud, a todas aquellas instituciones, oficiales o particulares que en ocasión de mis actividades artísticos culturales, de un modo u otro me prestaron su colaboración entre las cuales merecen preferente atención: LA EMBAJADA DE LA REPUBLICA ARGENTINA, DIRECCION DE EXTENSION CULTURAL Y HONORABLES MIEMBROS DEL CLUB DE LEONES DE SAN JOSE, extendiendo mi reconocimiento en igual grado a la cultísima doctora Margarita Dobles, a la eximia poetisa colombiana doña Maruja Jaramillo de González, a la joven intelectual, directora de "MUNDO FEMENINO', señorita Eida Gómez Espinosa y a su señora madre doña Marta Espinosa Angulo, como también a don Francisco Sotela, Jefe de Relaciones Públicas en LACSA, sin omitir a los dirigentes de dicha empresa, quienes tuvieron la gentil y noble idea de auspiciar dos grandes programas en homenaje lírico a las madres de Costa Rica, en fecha 15 próxima pasada.

Ocupa en mi reconocimiento especialísimo lugar, el Excmo. Sr. Embajador de la República Argentina, su muy distinguida esposa, Sr. Consejero y demás cultísimos funcionarios de dicha Embajada, quienes por sus inquietudes culturales me estimularon y presaron en todo momento su generoso concurso.

Al expresar mi reconocimiento sincero a las personas y entidades más arriba expresadas, cúmpleme ratificar al gentilísimo señor Director de LA PRENSA LIBRE mi público reconocimiento, a la vez que hago votos para que dicho Heraldo publicitario, tenga muchos y prósperos años de existencia en bien de sus lectores y de este hospitalario país a cuyos servicios ha consagrado su eficaz labor.

De Ud. atto., y s., s.,

Francisco Huerta Campoy

La Vivienda en Marcha

movimiento patrocinado por LA PRENSA LIBRE, respaldado por la generosidad de los costarricenses y de los extranjeros que con nosotros conviven y por la amplia colaboración del INVU, siente el orgullo y la satisfacción de poder mostrar a lso habitantes de Costa Rica como, con su apoyo, está salvando el abismo entre el AYER triste y un HOY freliz a las familias pobres, al dejar resuelto por la generosa intervención de

DON ARTURO PACHECO M. Y SRA.

EL CASO No. 84

de tugurio en Costa Rica

En conmovedora ceremonia, doña Juanita A. de Pacheco, esposa de don Arturo Pacheco, hace entrega a la familia Mora Mora, favorecida con esta donación, de las llaves de la casa Nº 84 de la Vivienda en Marcha Aparecen también en la gráfica el señor Pacheco y miembros del Comité de La Vivienda en Marcha.

QUIENDA, RECIBE

71º caso resuelto
Familia Vega Cordero por la generosa intervención del COSTA RICA COUNTRY CLUB.

72º caso resuelto
Familia Garro Calderón por la generosa intervención de la GRAN LOGIA MASONICA DE COSTA RICA

73º caso resuelto
Familia Zúñiga Zúñiga por la generosa intervención de LOS EMPLEADOS DEL "INVU".

74º caso resuelto
Familia Cascante-Maroto por la generosa intervención de LAS DAMAS VISITADORAS DEL HOSPITAL SAN JUAN DE DIOS y OTRAS PERSONAS.

75º caso resuelto
Familia Sibaja Alvarez por la generosa intervención de UNA MAGNANIMA PERSONA que prefirió se omitiera su nombre.

76º caso resuelto
Familia Alvarez Briceño por la generosa intervención de la CAMARA JUNIOR DE SAN JOSE

77º caso resuelto
Familia Solórzano Jiménez por la generosa intervención de los señores HERIBERTO CHAVARRIA, MARIO BOLAÑOS y MANOLO ZAMORA, de ALAJUELA (13º caso de la Filial de esa Provincia)

78º caso resuelto
Familia Villalta Méndez por la generosa intervención de GENEROSOS EMPLEADOS DEL CONSEJO NACIONAL DE PRODUCCION.

79 caso resuelto
Familia Orozco Mora por la generosa intervención de "CARLOS FEDERSPIEL Y CIA. S. A., UNIVERSAL.

80º caso resuelto
Familia Ureña Rojas por la generosa intervención de DOÑA RAFAELITA DE AGUILAR Y OTRAS GENEROSAS PERSONAS.

81º caso resuelto
Familia Venegas Cordero por la generosa intervención de GENEROSOS COSTARRICENSES colaboradores de LA VIVIENDA EN MARCHA.

82º caso resuelto
Familia Arias Bolaños por la generosa intervención de DON JUAN ROJAS FERNANDEZ.

83º caso resuelto
Familia Montes León, por la generosa intervención de DISTINGUIDAS DAMAS MEXICANAS.

Gracias a las gentes generosas, LA VIVIENDA EN MARCHA está marchando a pasos agigantados hasta conseguir su meta: erradicar los tugurios de Costa Rica. Uno por uno, todas las semanas, LA VIVIENDA EN MARCHA va subiendo los peldaños de esta noble escala que algún día la hará ver, junto a quienes la ayudaron, el feliz panorama de una nueva vida para los ahora desamparados.

Envíe su contribución al Comité Central de La Vivienda en Marcha en LA PRENSA LIBRE o al Apartado 1533 en San José.

COMITE RESPONSABLE

Andrés Borrase Sanou — **Alvaro González Alvarado**
Tomás Aguilar Alvarado — **Edmond Woodbridge Mangel**

(Todos los anuncios e informaciones relativos a "La Vivienda en Marcha" se publican como cortesía de LA PRENSA LIBRE).

Este documento es propiedad de la Biblioteca Nacional "Miguel Obregón Lizano" del Sistema Nacional de Bibliotecas del Ministerio de Cultura y Juventud, Costa Rica.

DIVULGUELO

Hace 20 años... LA PRENSA LIBRE informó

— INTERNACIONALES —

Quién inició la invasión?

A grandes títulos se hace esta pregunta. Se agrega que mientras unos afirman que los primeros destacamentos alemanes cruzaron la frontera polaca, penetrando en Ilawa, otros aseguran que los polacos pasaron la frontera de Danzig, intentando asegurar el dominio de la ciudad. Chamberlain, en sensacional discurso de la Cámara de los Compnes, anuncia que Inglaterra se batirá para evitar el derrumbe de todas las posibilidades de paz y de seguridad para los pueblos del mundo entero. Los totalitarios creen que no hay motivo para la guerra, en tanto que las democracias juzgan que el conflicto es inevitable. Existe gran prevención por las cláusulas secretas que sin duda contiene el Pacto Stalin e Hitler. El Banco de Inglaterra duplica el tipo de descuento. Dícese que Von Pappen salió hacia Turquía. Es llamada la Misión Militar Francesa que estaba en Moscú. Albert Forster ha sido nombrado hoy Jefe del Estado de Danzig. Ciano sale de Roma, con rumbo desconocido. Se cree que las Cámaras Inglesas respaldarán al Gobierno actual mientras dure la crisis. Se reúnen los Gobernantes y dignatarios japoneses para determinar la actitud a seguir después de firmado el pacto nazi-soviético. Dícese en España que los franceses han movilizado 150 mil hombres en el Marruecos francés con intención de ocupar el Español. En Berlín comentan con ironía lo ocurrido. están seguros de que las aspiraciones alemanas sobre Danzig y el Corredor están en vísperas de realizarse. París está viviendo horas idénticas a las que precedieron a la gran guerra, calculándose que están en pie de guerra 1.200.000 hombres. El Consulado británico en Berlín aconseja a los ingleses allí residentes que abandonen el territorio alemán. Londres completa las precauciones en previsión de un ataque aéreo, incluyendo el alojamiento de la familia real al estallar el conflicto. Indícase la conveniencia del retorno a su patria de los norteamericanos que residen en Inglaterra y Francia. Llámase la atención de Mussolini para que comprenda "antes que sea demasiado tarde", que se ha tramado una peligrosa conspiración contra la inteligencia y la cultura al pactar con el Soviet.

— NACIONALES —

Previsión ante la guerra europea

Se informó que el señor Presidente de la República Lic. don León Cortés Castro, como previsión ante el conflicto europeo, ordenó en la mañana de hoy la más estricta economía en todos los Departamentos Oficiales. Oportunamente se darán más amplias referencias sobre las medidas a acordarse para un futuro inmediato.

La mediación en actividad

Informóse: De un momento a otro se reunirán los Delegados de la Mediación en San José. Al día siguiente de haberse ido el Presidente Somoza, nuestra Cancillería contestó una nota del doctor Corrigan pidiendo fecha para esa reunión. Por el momento, solo van a cambiar impresiones los tres mediadores y no se determinará sino en el curso de esas conversaciones, cuando se llamará a los representantes de los dos gobiernos centroamericanos.

Homenaje a los doctores Moreno Cañas y Echandi

Se informó: Brillantemente remataron los homenajes de ayer en memoria de los doctores Moreno Cañas y Echandi. El bautizo de la Calle 24 y la Asamblea Fúnebre en el Colegio de Señoritas, constituyeron actos muy solemnes y pletóricos de fervoroso cariño para las víctimas de la tragedia del 23 de agosto de 1938.

No volverá al Congreso proyecto

Informóse: No volverá al Congreso el Proyecto para suprimir el impuesto de la harina. Sumamente difícil encontrar una renta que sustituya a aquella y nada ganaría el consumidor de pan con esta supresión. El problema es muy complejo y se llegó a constatar su seriedad al abordarlo en detalle.

PARA SUS IMPRESOS A COLORES

FOTOLIT LTDA.

EDIFICIO "LA PRENSA LIBRE" SAN JOSE, COSTA RICA

LA MAS MODERNA INSTALACION DE

Litografía Offset

Establecida en Costa Rica

llame a los teléfonos 2287-4852 y con mucho gusto lo visitará nuestro agente.

Consejero del Hogar

— CONSEJOS DE BELLEZA —

LA PIEL, PRINCIPAL FACTOR DE BELLEZA

(10)

LA PIEL RECIBE TODA LA SUCIEDAD:

La piel es receptora de la suciedad que pulula en el aire. Aunque usted no vea nada en el aire, existen pequeñas partículas que poco a poco se van acumulando en los poros. Esta suciedad se combina con la grasa natural que sale por los poros, y si no se limpia regularmente, se endurece y forma unos taponcillos llamados puntos negros. También puede ser el motivo de granitos molestos que afea mucho la piel. Esta es la razón por la cual la piel debe ser sometida a limpieza diaria.

—(Continuará)

— ¿ESPERA SER MADRE? —

(13)

LA ROPA DE LA FUTURA MADRE:

El estar encinta no justifica el desaliño. Muy buen partido puede sacar usted de la ropa y con el arreglo personal. Ahora cuide más del cabello, de las uñas y atienda otros detalles que pueden alejar la atención de su estado.

Tenga por lo menos un buen vestido, aunque no sea necesariamente caro, para salir. Si es atrayente y de buen gusto, usted no se aburrirá de llevarlo a menudo. Trate de llevar ropa que le quede suelta, que no le oprima la cintura.

—(Continuará)

— HABLEMOS DE LA SALUD —

ES MALO SER MUY GORDO O MUY FLACO PARA MANTENERSE EN EL PESO NORMAL

(26)

LA MISION DE LA VITAMINA "D":

La misión de la vitamina "D" es la de controlar el equilibrio del calcio y el fósforo en el organismo, contribuyendo activamente a la calcificación de los huesos.

Estudiando las diferentes vitaminas nos daremos cuenta de la importancia que ellas tienen en nuestra alimentación por la misión que cada una desempeña en nuestro organismo. Por eso, una alimentación variada es siempre la mejor, porque nos da la oportunidad de ingerir estos importantes elementos.

—(Continuará)

— PENSAMIENTOS —

No tengas solo piedad de los ciegos y de los tullidos; tenla también de los malvados, que tienen la desdicha de ser inválidos del espíritu.

EPICTETO

En el origen de todas las cosas grandes hay una mujer.

LAMARTINE

JULIETA

EGOISTO

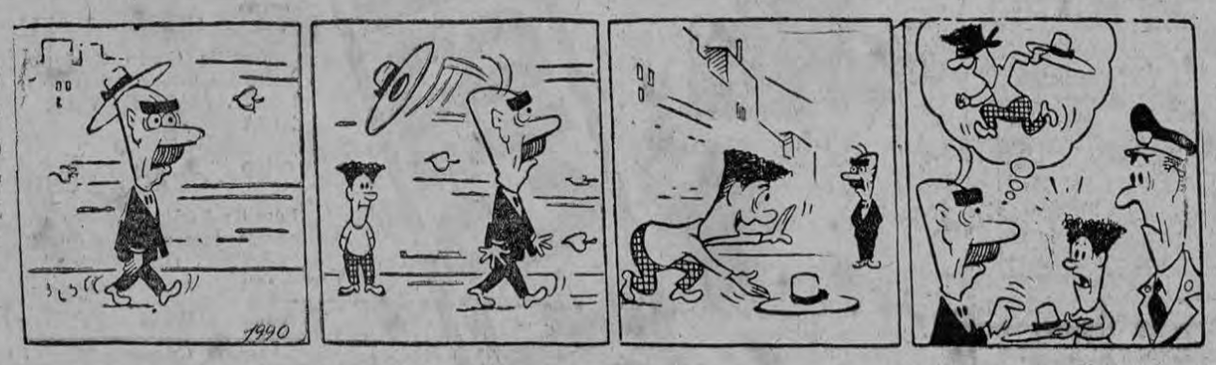

TRIUNFO

DOÑA LALA

AS SOLAR

OTROS MUNDOS

LA VIVIENDA EN MARCHA

84 familias que vivían en míseras condiciones han sido reintegradas a la sociedad.

EMPRESARIO:

puede Ud. destinar una parte de sus utilidades del año a la ayuda de una familia necesitada . . . ?

Si sus medios no le permiten donar dinero, haga propaganda entre quienes puedan donarlo: ayúdenos a hacer que "La Vivienda en Marcha" tenga mayor penetración. Difunda una buena obra.

QUIEN DA.. RECIBE

Este documento es propiedad de la Biblioteca Nacional "Miguel Obregón Lizano" del Sistema Nacional de Bibliotecas del Ministerio de Cultura y Juventud, Costa Rica.