Basquet femenino

VERSALLES y ORION los vencedores anoche

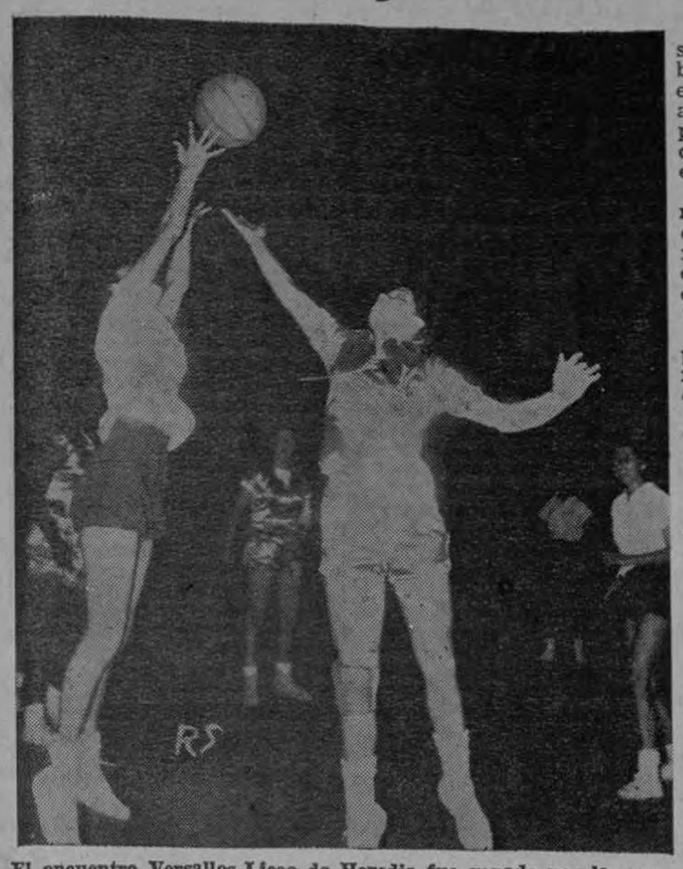

El encuentro Versalles-Liceo de Heredia fue ganado por las versallistas por amplio margen, no obstante el supremo esfuerzo puesto por las florenses por neutralizar el juego de sus más experimentadas rivales. Aquí dos jugadoras se disputan el balón

Sigue el público demostrando su entuisasmo e interés por el basquet femenino y así anoche el Gimnasio Provisional volvió a presentar otro magnífico aspecto de asistencia, en medio de un agradable ambiente de expectación.

En el primer encuentro de la noche, el experimentado equipo del Versalles, venció con más facilidad de la prevista a las entusiastas muchachitas del Liceo de Heredia, por el elocuente marcador de 41 a 5.

Había mucho interés por el partido de fondo entre Herediano y Orión y a fe que el público no se vió defraudado en ningún momento.

Ofrecieron las florenses tenaz resistencia, sobre todo en el primer tiempo, pero su poder ofensivo quedó bien controlado al ser anulada su principal realizadora María Marta Bolaños, por el marcaje a que la sometió Mirania Zamora, redoblado por los cruces vertiginosos de la inquieta Zaida Gamboa.

Cuidada así la defensa del aro, el equipo orionista se desenvolvió con gran sentido, demostrando sus componentes su habitual acoplamiento y excelente colocación.

Se llevó el partido inteligentemente, sin apuros ni improvi-

——Pasa a la Pág. TRES-A

Así debe ser.

COMITE NACIONAL OLIMPICO trabajará en forma permanente

El pasado martes 3 de noviembre el Comité Olímpico celebró su sesión ordinaria en donde se tomaron importantes acuerdos, todos con el firme propósito de conseguir que este organismo ocupe el sitio que le correspon de como entidad máxima del de porte aficionado, pues en lo su cesivo toda confrontación inter nacional de cualquier deporte olímpico o afiliado a este Comité deberá tener la aprobación suya. Caso contrario se notificará a quien corresponda, no solo para salvar responsabilidades, sino como medida de orden que de-

——Pasa a la Pág. TRES-A

ALAJUELENSE vs. SAPRISSA nuevamente mañana en la noche

Puede resultar decisivo el encuentro de mañana noche entre morados y manudos para la conquista del valioso trofeo "Raval Dry Cleaning". El empate a uno registrado en el primer encuentro del miércoles, acrecenta el interés del aficionado por el partido de mañana, en que una victoria mínima puede determinar la obtención de tan costoso y artístico premio.

Todavía fluctúan en el ambiente los comentarios que ha despertado la primera confrontación. Se conviene en que la calidad técnica no estuvo a la altura de la categoría de los contendientes, pero se acepta con complacencia en que hubo tesón y entusiasmo a lo largo de todo el partido y que el mismo fue del agrado de la numerosísima concurrencia que acudió a presenciarlo.

Los comentarios y conjeturas siguen en pie, sobre quién de los dos cuadros logrará imponerse en la conquista de un triunfo, que siempre tiene trascendencia, por tratarse de tan significativos rivales.

Aunque nada podemos concretar sobre alineaciones, todo hace indicar que estas difieran poco de las presentadas en el primer partido. El señor Tasara no es amigo de cambios y procura mantener a los mismos hombres en todo el encuentro, mientras el señor Viso, con más problemas de condición física, tiene que ir incluyendo a los hombres de que puede disponer. Memo Hernández, Marvin Rodríguez y Rubén Jiménez, pueden ser tres elementos que seguramente sean incluidos en la próxima alineación.

Sin embargo, fueren cuales fueren los integrantes de los equipos, no cabe duda, que el solo nombre de ambas entidades en pugna deportiva, ya supone motivo suficiente para que el fanático y el aficionado se den cita en los estadios donde haya sido señalada la contienda.

Mañana, en el coliseo capitalino, se augura un nuevo entradón por aquello de que estarán en la palestra nada menos que ALAJUELA Y SAPRISSA.

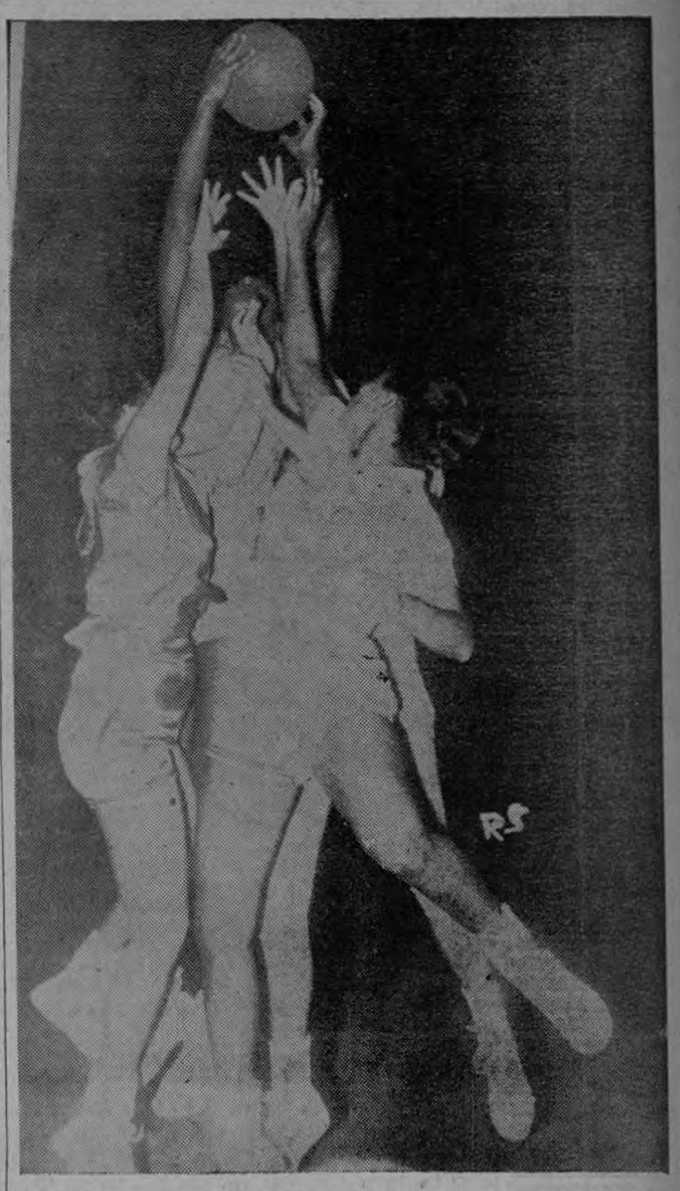

Esta pirámide humana se formó durante el encuentro Orión-Herediano escenificado anoche en el Gimnasio Provisional, muestra palpable de lo reñido del encuentro

Anoche en la Federación de Futbol

Costa Rica invitada oficialmente al Centroamericano en La Habana

Conocidos contratos para la venida de la Selección "B" de Uruguay y Estrella Roja de Belgrado. — Ofrecen equipos brasileños y argentinos para el mes de febrero.—

A las 8.50 de la noche, dio comienzo esta sesión que presidió el Lic. Valerín, asistido por los miembros señores Villalobos, Bolaños y Brenes.

Por los representantes estuvieron presentes los de Alajuela, Saprissa, Cartaginés, Herediano, Gimnástica, Uruguay, Carmen y el Sr. Soto París por el Colegio de Arbitros.

Aprobadas las actas anteriores, se pasó a la correspondencia, entre la que destacamos una carta de la Asociación de Futbol de Cuba, en la que se invita a nuestro país a participar en el IX Campeonato Centroamericano que ha de efectuarse en La Habana del 14 al 28 de febrero. En esta carta, se cuenta seguro con la asistencia de Costa Rica, según lo prometiera nuestro Delegado Lic. Calvo en El Salvador.

Don Casildo Osés secribe desde Buenos Aires, ofreciendo para el mes de febrero a los equipos: Sao Paolo, Botafogo, Vasco de Gama y San Lorenzo.

Se dio lectura a los contratos que determinan la venida de la Selección B de Uruguay para celebrar dos partidos los días 6 y 10 de diciembre y del Estrella Roja de Belgrado, para el día 1º de enero.

El C. S. Herediano comunica haber concedido permiso a su jugador Herbert Ulloa, para actuar por el término de seis meses en el C. D. Español de Caracas.

Al terminar la lectura de una carta de la Gimnástica Española, sobre la contratación del señor Amorín por parte de la Federación, sin previa consulta con el club a que éste pertenece, el señor presidente Lic. Valerín, reconoció que efectivamente se había tratado de una omisión involuntaria y que seguidamente se enmendaría el yerro en la forma conveniente.

El Lic. Villalobos manifestó que le dolía la posición de algunos clubs con respecto a la Federación y que concretamente la Gimnástica, debía sentirse orgullosa porque se hubiera tenido en cuenta a varios de sus juga-

——Pasa a la Pág. TRES-A

El Panamericano en marcha

La mejor disposición reina en el Poder Ejecutivo

La invitación a Chile no ha sido bien interpretada. Sería conveniente una campaña para desfanaticar a la afición. —

Con carácter extraordinario se reunió anoche el Comité Ejecutivo del III Panamericano de Fútbol. Asistieron a esta sesión los señores: Calvo, Castro, Escarré, González, Méndez, Lara y Hernández.

El motivo de la sesión era conocer el informe del Ing. Hernández Volio, con relación a sus gestiones sobre las medidas acordadas para la financiación del certamen.

Don Alfredo Hernández dio cuenta a sus compañeros de sus gestiones acerca del Poder Ejecutivo, manifestando que había encontrado la mejor disposición para que el Comité contara con las aportaciones prometidas. A tal efecto se habían dictado ciertas providencias tendientes a facilitar la labor del Comité en cuya competencia confiaba plenamente el máximo Organismo Estatal. Don Alfredo se extendió en interesantes consideraciones, todas ellas ajustadas a los momentos y necesidades actuales, recalcando la conveniencia de la ayuda del Estado al deporte por medio de mejoras en las instalaciones deportivas, cuyo dispendio estaba cumplidamente justificado en todo momento.

El aspecto económico acaparó el interés de esta sesión, mostrándose los asistentes sumamente empeñados en que este punto quedara concretado en forma definitiva a la mayor brevedad posible.

Don Antonio Escarré volvió a referirse a los beneficios que reportaría una emisión de sellos conmemorativos, aportando da-

——Pasa a la Pág. TRES-A

Eliminatoria por el fajín welter se inicia el 27 de Noviembre

Jack Gilbert

Poncho Zúñiga

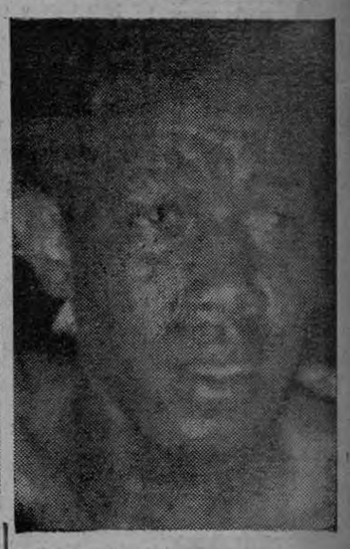

Sidney Brown

Debidamente autorizado por la Comisión Nacional de Boxeo, para el próximo 27 del corriente mes se anuncia la iniciación de la eliminatoria por el título peso welter nacional en la que participarán los 4 únicos exponentes que en dicho peso hay en el país, siendo ellos Sidney Brown, Jack Gilbert, Julio César y Poncho Zúñiga, todos los cuales se han venido preparando a conciencia buscando encontrarse en las mejores condiciones posibles para la horaresultare ganador de esta último de las realidades.

El programa del 27 comprende las dos primeras peleas eliminatorias que serán a 10 asaltos y las que se cumplirán en el siguiente orden: Julio César vs. Jack Gilbert y Sidney Brown vs. Poncho Zúñiga. Quince días después se enfrentarán los ganadores entre sí, obteniendo el título quien ma pelea.

De ser posible, también se enfrentarán los perdedores de la primera fecha, pues se quiere de una vez establecer el escalafón, aprovechándose de esta oportunidad, quedando como Campeón el ganador de la segunda pelea, aspirante Nº 1

Julio César vs. Leonardo Johnson esta noche en el nuevo gimnasio de Heredia

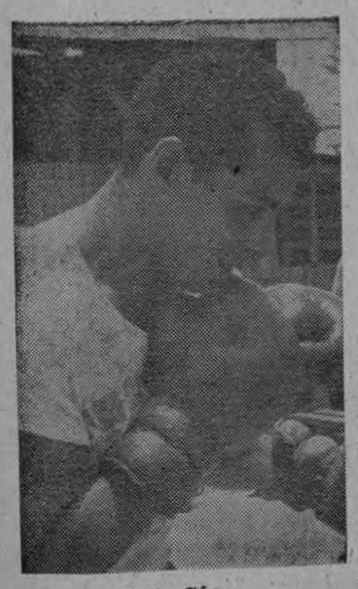

Julio César

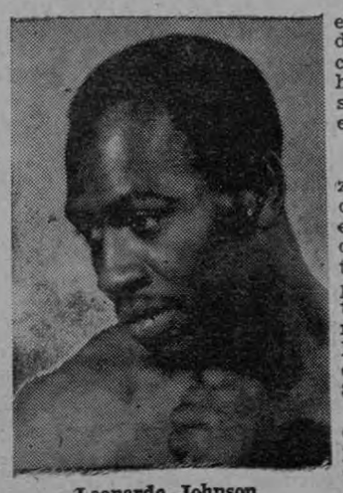

Leonardo Johnson

Para esta noche, en el nuevo Gimnasio de Heredia, se anuncia un programa boxístico que luce de lo más interesante muy especialmente para el aficionado herediano por la circunstancia muy especial de que desde hace alrededor de 15 años no se presentan peleas de boxeo en la ciudad de las flores.

El programa, que dará comienzo a las 7 de la noche, comprende, además de tres preliminares entre boxeadores que han venido siendo preparados por el Entrenador don Luis Portela una pelea internacional de fondo entre los destacados púgiles, Leonardo Johnson de Panamá y Julio César de Costa Rica, encuentro que ha sido pactado a 8 asaltos.

Fuertes pegadores ambos, con mucha escuela también, la pelea está llamada a ser sensacional, existiendo además la circunstancia de la obligación en que están ambos de obtener la victoria, buscando reivindicarse ante la afición que ha creado dudas sobre su potencialidad actual.

DE LA SOCIEDAD GIMNASTICA ESPAÑOLA A LA FEDERACION NACIONAL DE FUTBOL

San José, noviembre 4 de 1959.
Señor Secretario General de la Federación Nacional de Futbol,
Ciudad.
Señor Secretario:

Siguiendo instrucciones de la Junta Directiva de esta Asociación, impartidas por acuerdo Nº 4 de la sesión ordinaria celebrada el 2 de los corrientes, me permito distraer la atención de ese organismo, por su estimable medio, para hacerle llegar la siguiente observación.

La Junta Directiva tuvo oportunidad de enterarse por las publicaciones insertadas en las secciones deportivas de la prensa, de la designación recaída en el señor Rubén Amorín Mattos, como Entrenador de la Selección Nacional.

Pacientemente ha esperado hasta la fecha que esa entidad se lo hiciera saber oficialmente, puesto que es de suponer que no le fuera desconocida la circunstancia de que el señor Amorín fue traído y contratado por esta Asociación como Director Técnico.

Extrañada de que aun no se le haya otorgado la consideración necesaria, o cuando menos se le dispensara una rudimentaria muestra de cortesía, me ha dado el encargo de rogar a Ud. tener la fineza de confirmarnos la veracidad del indicado nombramiento.

Soy del señor Secretario, muy atento y seguro servidor,

Asociación Gimnástica Española

Carlos A. Serrano B.,
Secretario.

INTEGRADA LA PRE-SELECCION DE TENIS MENOR CON MIRAS AL TORNEO "ORANGE BOWL" DE MIAMI

En la última sesión realizada por la Liga Menor de Tenis se acordó integrar la pre selección nacional de tennis en sus tres categorías: juvenil, infantil y mosquito en vista de una posible asistencia de Costa Rica a los famosos juegos del "Orange Bowl" de Miami Beach, Forida.

La pre seelcción juvenil (hasta 18 años) quedó integrada por los siguientes cinco jugadores: Julio C. Rojas, Rudy Tovar, Mario Obando, Luis E. Rojas y Jeremías Porras.

En la categoría infantil (hasta 15 años) participarán únicamente dos tenistas: Nicolás Kaló y Roberto Tovar. Se acordó que estos dos muchachos participen en el round robin de la categoría juvenil y, si salieran clasificados, pueden competir en esa clasificación superior.

La categoría mosquito (hasta 13 años) está formada por Arturo Roas, Guillermo Tovar, José E. Salazar y Luis E. Gómez. Los tenistas mosquitos si participarán en un round robin separado.

El round robin a realizarse en la categoría juvenil, incluyendo los dos infantiles, constará de un total de 21 partidos, y los seis primeros se han preparado para este fin de semana en el Costa Rica Tennis Club, a saber:

Julio C. Rojas vs. Luis E. Rojas
Nicolás Kaló vs. Jeremías Porras
Rudy Tovar vs. Roberto Tovar
Mario Obando vs. Julio C. Rojas
Domingo 8 noviembre 8.00 a.m.
Nicolás Kaló vs. Luis E. Rojas
Roberto Tovar vs. Jeremías Porras.

Todos los encuentros se jugarán a 2 de 3 sets. Oportunamente se comunicará la fecha en que se inicia el round robin de la categoría mosquito.

Este documento es propiedad de la Biblioteca Nacional "Miguel Obregón Lizano" del Sistema Nacional de Bibliotecas del Ministerio de Cultura y Juventud, Costa Rica.

ESTRELLA ROJA ES UN EQUIPO DE BELGRADO Y BELGRADO ES LA CAPITAL DE YUGOESLAVIA Y YUGOESLAVIA NADA TIENE QUE VER CON MOSCU

Es cuestión de criterio, dice su representante don Luis Montes de Oca, refiriéndose a un artículo de nuestro colaborador "Chutador", en relación con la llegada del equipo.—

San José, 5 Noviembre 1959.
Señor Director de
LA PRENSA LIBRE.
Ciudad.
Dignísimo señor:

He leído en su editorial del día de ayer, un artículo que firma "Chutador" y que se titula: *"Ante la posible visita de un equipo ruso de futbol"*.

El artículo mismo, habla muy a las claras del alto espíritu de comunidad y respeto que impera en el ánimo del señor Cronista.

Es digno de aplauso su pedido de: "hagámosle su estada lo más grata posible; seamos para ellos hermanos y no enemigos etc., etc."

En fin. Toda la delicadeza de este artículo, se pierde, se esfuma, cuando nombra al equipo. Lástima grande. Un gran artículo deportivo, que murió al nacer, por desconocimientos primarios.

El "Estrella Roja", es un equipo de Belgrado, y Belgrado es la capital de Yugoeslavia y Yugoeslavia nada tiene que ver con Moscú, por lo menos en la parte deportiva.

Lo otro es cuestión de fuerza, o mejor dicho de criterio.

Además es tan conocido el Estrella Roja de Belgrado en el mundo, como equipo yugoeslavo, como de conocido tiene el Canal de Panamá.

Como representante exclusivo del equipo yugoeslavo, solicito la rectificación de la nacionalidad del equipo que jugará en esta ciudad el día 1º de Enero de 1960.

Y vaya para el señor Chutador mis sinceras felicitaciones por sus sentimientos y a la vez mi más severa reprimenda por el error.

Suyo afectuoso,
Luis A. Montes de Oca
Pasaporte Uruguayo 25608.
Mon.

— o —

Nota de "Chutador".—

Reconozco que en cuanto a nacionalidad, me equivoqué. Pero esa equivocación tiene justificativo ante el nombre del cuadro que desea visitar a Costa Rica. Eso de "Estrella Roja" es casi como decir "Estrella Moscovita" y más, si anotamos que es un conjunto de un país incluído "detrás de la Cortina", que nos imaginamos no escapa a la censura del Oso Rojo de Moscú. En todo caso, mi buen propósito cubre a todos aquellos equipos a los que debemos suponer esclavos de la dictadura moscovita. Que valga esta explicación para poner las cosas en su verdadera situación.

"CHUTADOR"

BEISBOL CUBANO

La Habana, Nov. 6 (UPI).— Los Elefantes de Cienfuegos pasaron anoche al segundo lugar de la liga de beisbol, a medio juego del primer lugar, al derrotar a los Tigres de Marianao por seis carreras a una, con el apoyo de Pedro Ramos, que permitió ocho hits aislados, tres de ellos de Al Spangler.

Sencillos de Román Mejías, George Altman, Leo Cárdenas y Ossie Alvarez produjeron dos carreras en la tercera entrada.

Esta noche se enfrentarán Cienfuegos y Almendares.

NO ESTAN CONFORMES CON LA ACTUACION DEL ENTRENADOR DEL SAPRISSA Sr. VISO

San José, Nov. 5 de 1959.
Señor
Oscar Montero Arias,
Cronista Deportivo del periódico
LA PRENSA LIBRE.
Ciudad.
Estimado señor:

Nosotros los abajo firmantes, seguidores de la divisa morada y, en el deseo de que así se publique, hacemos sentir nuestra inconformidad con el actual entrenador del Dep. Saprissa.

Fundamentamos nuestra protesta en el hecho de que últimamente el equipo Saprissa ha dado muestras de gran decadencia en todo su conjunto, es decir, carece sustancialmente de armonía, lo que se debe a cambios tan híbridos en todas sus líneas.

En realidad puede ser que muchos de sus jugadores no respondan a su clase de juego, pero también esto no da cabida a que todas sus líneas flaquéen por esta causa; que razón hay para q' se sustituyan dos o más valores, hasta tres, cuando realmente hay motivo para un solo cambio. Qué provechos ha sacado el señor Viso cuando ha acudido a esos recursos? Es más, sus pretensiones lo llevan más lejos, - aun, cuando sus deseos son los de cambiar la forma de juego en el equipo. Desea hacer abandono de la técnica individual para formar a su vez un cuadro de características completamente distintas que es, lo que recientemente hemos podido apreciar, con los cambios que se suceden en la cancha. Acompaña al jugador técnico con el de características contrarias, desalojando así, la armonía o conjunto entre ambos. Cuando cabe la sustitución hace cambios o viceversa para al final de cuentas no lograr nada durante los noventa minutos de juego, para tampoco ver la transformación a través del tiempo.

Consideramos que muchos saprissistas están de acuerdo con nosotros, los instamos a que nos den su apoyo mediante diferentes medios dirigidos al periódico a efecto de lograr una causa en nuestra intención, ya que de no ser así, nuestro equipo por el cual sentimos mucha simpatía acabará por derrumbarse en su totalidad.

Luis Gmo. Núñez Quesada
Víctor Manuel Acuña M.
Héctor Castro León
Alfonso Molina Soto
Eladio Barboza Flores
Arnoldo Moreno Pérez
Luis Amado Vargas

Junta de Protección Social de San José. Dep. de Loterías

LO IMPORTANTE EN LOS DEPORTES NO ES GANAR, SINO TOMAR PARTE EN ELLOS.

Costa Rica NORTHERN Railway

NORTHERN RAILWAY COMPANY

ITINERARIO No. 35

QUE COMENZARA A REGIR EL DIA LUNES 16 DE NOVIEMBRE DE 1959

(TRENES MIXTOS, SERVICIO DE AUTOBUSES Y OTROS)

DE SAN JOSE

PARA LIMON VIA ZENT DIARIO, EXCEPTO DOMINGOS:

Tren local Nº 18 sale de San José a las 4.30 horas. Servicio de pasajeros y flete local. Para en estaciones regulares y de bandera. Llega a Limón 15.50 horas.

PARA LIMON DIARIO: VIA ZENT:

Tren Nº 104, sale de San José a las 23.40 horas. Servicio de pasajeros, (encomiendas y equipajes únicamente de San José a Limón). Hace las siguientes paradas: Cartago, Turrialba, Peralta, La Junta (conecta con tren que va hacia Toro Amarillo), Siquirres, Pacuarito, Madre de Dios, Bataan, Estrada, Zent, Cuba, Buffalo, Liverpool. Llega a Limón a las 5.50 horas.

NOTA: Este tren queda sujeto a cancelación por mal tiempo, etc., sin previo aviso.

PARA LIMON VIA SABORIO DIARIO:

Tren Nº 2 sale de San José, a las 9.00 horas. Servicio de pasajeros, encomiendas, equipaje y correo. Hace las siguientes paradas regulares: Cartago, Paraíso, Santiago, Juan Viñas, Turrialba, Peralta, Pascua, Las Lomas, Florida, La Junta, Siquirres, Empalme Monte Verde, Madre de Dios, Bataan, Matina, Estrada, Saborío, Santa María, Milla 14½, Swamp Mouth, Empalme Moín, y las siguientes estaciones de bandera: Tres Ríos, El Yas, La Gloria, Tucurrique, Las Pavas, Florencia, Río Jesús María, Tunnel Camp, Casorla, Pacuarito, Cimarrones, Río Hondo, La Lola, Waldeck, Margarita, Nueve Millas, El Cocal, Moín. Llega a Limón a las 15.35 horas.

PARA LIMON VIA SABORIO DIARIO:

Tren Nº 102 sale de San José a las 12.20 horas. Servicio de pasajeros y coche salón. Hace las siguientes paradas: Cartago, Turrialba, Peralta, Florida, La Junta (conecta con tren que va hacia Toro Amarillo), Siquirres, Cimarrones, Waldeck, Bataan, Matina. No se aceptan encomiendas o equipajes, sólo equipaje de mano con el pasajero.

PARA Y DE ALAJUELA DIARIO:

Tren Nº 3 sale de San José a las 4.15 horas. Sale de Alajuela a las 6.00 horas para San José. Servicio de pasajeros, encomiendas y flete local. Hace todas las paradas regulares.

DE LIMON

PARA SAN JOSE VIA ZENT DIARIO, EXCEPTO DOMINGOS

Tren Nº 17 sale de Limón a las 4.10 horas. Servicio de pasajeros y flete local. Para en estaciones regulares y de bandera. Llega a San José a las 16.00 horas.

PARA SAN JOSE VIA SABORIO DIARIO:

Tren Nº 1 sale de Limón a las 9.10 horas. Servicio de pasajeros, encomiendas, equipaje y correo. Hace las mismas paradas de Tren Nº 2. Llega a San José a las 16.15 horas.

PARA SAN JOSE VIA SABORIO DIARIO:

Tren Nº 101 sale de Limón a las 6.10 horas. Servicio de pasajeros y coche salón. Hace las siguientes paradas: Matina, Bataan, Waldeck, Cimarrones, Siquirres, La Junta, (conecta con tren que viene de Toro Amarillo), Florida, Peralta, Turrialba y Cartago. Llega a San José, a las 12.00 horas.

NOTA: Este tren hace conexión con el Tren Local Nº 17 entre Estrada y Siquirres si es alcanzado el tren Nº 17 entre estos puntos. No se aceptan encomiendas o equipajes (sólo equipaje de mano con el pasajero).

PARA SAN JOSE, VIA ZENT DIARIO:

Tren Nº 103 sale de Limón a las 18.10 horas. Servicio de pasajeros (encomiendas y equipajes de Limón a San José únicamente). Hace las siguientes paradas: Liverpool, Buffalo, Cuba, Zent, Estrada, Bataan, Madre de Dios, Pacuarito, Siquirres, La Junta, Peralta, Turrialba, y Cartago. Llega a San José a las 0.35 horas.

NOTA: Este tren hace conexión en La Junta con el tren que viene de Toro Amarillo. Este tren queda sujeto a cancelación por mal tiempo, etc., sin previo aviso.

PARA TURRIALBA VIA ZENT SOLO DOMINGOS:

Tren Nº 9 sale de Limón a las 5.10 horas. Servicio de pasajeros. Regresa saliendo de Turrialba como Nº 10 a las 13.50 horas. Llega a Limón a las 17.55 horas. No se aceptan encomiendas o equipajes.

PARA RAMAL DE LA ESTRELLA DIARIO EXCEPTO DOMINGOS:

Tren Nº 56 (local) sale de Limón a las 9.30 horas. Servicio de pasajeros y flete local. Sale de Fortuna como Nº 57 a las 13.40 horas. Llega a Limón a las 17.25 horas. Para en estaciones regulares y de bandera.

Tren Nº 52 sale de Limón a las 9.15 horas. Servicio de pasajeros. Sale de Fortuna a las 11.25 horas como Nº 53. Llega a Limón a las 13.45 horas.

DIARIO:

Tren Nº 50 sale de Limón a las 4.00 horas. Servicio de pasajeros. Sale de Fortuna como Nº 51 a las 6.10 horas. Llega a Limón a las 8.25 horas.

Tren Nº 54 sale de Limón a las 14.35 horas. Servicio de pasajeros. Regresa de Fortuna como Nº 55 a las 16.45 horas. Llega a Limón a las 19.05 horas.

DE LIMON PARA ESTRADA VIA SABORIO, JUEVES; REGRESA A LIMON VIA ZENT (Localito):

Extra de pasajeros, encomiendas y flete local. Sale de Limón a las 6.30 horas hasta Estrada vía Saborío. Regresa a Limón por vía Zent.

DE LIMON PARA SIQUIRRES VIA ZENT DIARIO:

Tren Nº 11 sale de Limón a las 13.10 horas. Servicio de pasajeros, encomiendas, equipaje y correo. Conecta en La Junta con tren que viene de San José a las 16.02 horas. Llega a Toro Amarillo a las 17.50 horas.

DE SIQUIRRES

PARA LIMON VIA ZENT DIARIO:

Tren Nº 12 sale de Siquirres a las 8.10 horas. Llega a Limón a las 10.30 horas. Servicio de pasajeros, encomiendas, equipaje y correo.

PARA RAMAL DE MONTE VERDE: LUNES Y SABADOS:

Sale de Siquirres a las 13.50 horas, después de conectar con el tren Nº 2 que viene de San José. Servicio de pasajeros, encomiendas, flete local. Día LUNES sale a las 15.25 horas de La Perla. Día SABADOS sale a las 15.15 horas. Llega a Siquirres a las 16.40 horas.

PARA RAMAL DE INDIANA: MARTES:

Sale de Siquirres a las 4.00 horas. Servicio de pasajeros, encomiendas y equipajes. Llega hasta Carmen a las 5.10 horas. Regresa llegando a Siquirres a las 6.25 horas. Sale de nuevo de Siquirres a las 14.00 horas. Llega a Carmen a las 15.02 horas. Regresa de Carmen a las 15.02 horas. Llega a Siquirres a las 16.10 horas.

JUEVES: Tren local sale de Siquirres a las 4.25 horas. Servicio de pasajeros, flete local y encomiendas. Llega hasta Dorotea a las 7.30 horas. Regresa llegando a Siquirres a las 10.05 horas.

DOMINGOS: Sale de Siquirres a las 4.00 horas. Servicio de pasajeros, encomiendas y equipajes. Llega hasta Carmen a las 5.10 horas. Regresa llegando a Siquirres a las 6.25 horas. Sale de nuevo en la tarde de Siquirres a las 16.25 horas. Llega hasta Carmen a las 17.30 horas. Sale de Carmen llegando a Siquirres a las 18.45 horas.

PARA RAMAL DE CAIRO: MARTES:

Extra de pasajeros y flete local. Sale de Siquirres a las 8.30 horas hasta Golden Grove y regresa a Siquirres.

PARA TORO AMARILLO DIARIO:

Tren Nº 11 sale de Siquirres a las 15.47 horas. Servicio de pasajeros y encomiendas. Regresa de Toro Amarillo como Nº 14 a las 17.50 horas. Llega a Siquirres a las 20.25 horas.

Tren Nº 13 sale de Siquirres a las 3.30 horas, para Toro Amarillo. Regresa como Nº 12 saliendo de Toro Amarillo a las 5.30 horas. Servicio de pasajeros, encomiendas y equipajes.

PARA TORO AMARILLO SOLO DOMINGOS:

Tren Nº 15 sale de Siquirres a las 8.20 horas. Servicio de pasajeros únicamente. Regresa saliendo de Guápiles a las 13.20 horas. Llega a Siquirres a las 15.10 horas.

PARA TORO AMARILLO: MARTES, JUEVES Y SABADOS:

Tren local Nº 21 sale de Siquirres a las 4.30 horas. Servicio de pasajeros y flete local. Llega a Toro Amarillo a las 8.30 horas. Sale de Toro Amarillo a las 8.35 horas. Llega a Siquirres a las 14.20 horas.

PARA RAMALES PARISMINA Y RIO FRIO: LUNES, MIERCOLES Y VIERNES:

Tren extra de pasajeros y flete local sale de Siquirres a las 4.30 horas para ambos Ramales. Sale de Río Jiménez a las 7.30 horas, sale de Roxana a las 11.00 horas. Llega a Siquirres a las 15.30 horas.

SERVICIO DE AUTOBUSES

(SUJETO A CANCELACION TEMPORAL SIN PREVIO AVISO)

RAMAL DE PARISMINA

LUNES, JUEVES Y SABADOS: Servicio de pasajeros. Sale de Empalme Guácimo a las 4.00 horas y 16.20 horas. Llega a Río Jiménez a las 5.10 y 17.30 horas. Llega a Empalme Guácimo a las 6.00 horas y 18.20 horas respectivamente.

DOMINGOS: Sale de Guácimo a las 6.45 horas y 14.07 horas. Llega a Río Jiménez a las 7.40 horas y 14.57 horas. Llega a Empalme Guácimo a las 8.30 horas y a las 15.45 horas respectivamente.

RAMAL DE RIO FRIO

MARTES, VIERNES Y DOMINGOS: Sale de Empalme Guácimo a las 4.50 horas y 17.10 horas. Llega a Roxana a las 5.25 horas y 17.45 horas. Sale de Roxana a las 5.25 horas y 17.45 horas, llegando a Empalme Guácimo a las 6.00 horas y 18.20 horas respectivamente.

DIAS ASIGNADOS PARA EL MOVIMIENTO DE LOS SIGUIENTES FLETES QUE DEBEN SER MANEJADOS POR

TREN LOCAL Nº 18 (SAN JOSE - LIMON)

RUMBO ESTE

Aceite y cacao húmedo: MARTES, MIERCOLES Y VIERNES.
Ganado: JUEVES.
Madera: LUNES, MIERCOLES Y SABADOS.
NOTA: Ganado para Línea Vieja debe ir con Nº 18 los MIERCOLES, ganado de puntos de Línea Vieja para el Este de Siquirres, debe ir con Nº 18 ese mismo día MIERCOLES.

TREN LOCAL Nº 17 (LIMON - SAN JOSE)

RUMBO OESTE

Aceite, DIARIO, excepto LUNES.
Cacao húmedo: LUNES, MIERCOLES Y VIERNES.
Madera: MARTES, VIERNES Y SABADOS.
Ganado: LOS MIERCOLES.
Ganado de Ramal Río Frío y Ramal Parismina para Oeste de Siquirres: MARTES.

LINEA VIEJA Y RAMALES

Ganado para el Oeste de Siquirres vía San José: LUNES con trenes Nº 19 y 20.

Ganado de Línea Vieja para el ESTE y OESTE de Siquirres: MARTES con trenes Nº 21 y 22.

Madera para vía principal al ESTE de Siquirres, dentro del Ramal y para Río Frío: JUEVES con trenes Nº 21 y 22, ganado dentro del Ramal y para Siquirres solamente mismo día JUEVES, con trenes 21 y 22.

Madera y ganado para Siquirres y Limón: VIERNES, con trenes Nº 19 y 20.

Madera dentro del Ramal y para Siquirres y el Este: SABADOS con trenes Nº 21 y 22.

Aceite: DIARIO, excepto LUNES, de acuerdo con la llegada o salida de trenes.

RAMAL DE LA ESTRELLA TRENES Nº 56 Y 57

Aceite y cacao húmedo: DIARIO excepto LUNES.
Ganado: MARTES de puntos del Ramal hacia Limón y Oeste de Limón.
Madera: LUNES, MIERCOLES, JUEVES y SABADOS.
Ganado: De Limón a puntos del Ramal y ganado de puntos del Ramal a Limón únicamente: VIERNES.

OTROS RAMALES

De acuerdo con la llegada o salida de los trenes en puntos de conexión.

NOTA: Los aceites de Limón para o de puntos entre Limón y Estrada vía Saborío, y de Estrada a Limón vía Zent, deben ser manejados el día JUEVES con el Localito que sale de Limón a las 6.30 horas.

C. W. AVERRE
GERENTE GENERAL

Este documento es propiedad de la Biblioteca Nacional "Miguel Obregón Lizano" del Sistema Nacional de Bibliotecas del Ministerio de Cultura y Juventud, Costa Rica.

Beisbol intercolegial

LICEO DE COSTA RICA NOCTURNO Y LICEO DE COSTA RICA DIURNO DEFINIENDO CAMPEONATO DE 1959

Por el Campeonato Intercolegial de Beisbol, mañana en el Parque Escarré se enfrentarán en partido que puede ser decisivo, las novenas Liceo de Costa Rica Nocturno y Liceo de Costa Rica Diurno y decimos que puede ser decisivo pues de la Serie a tres acordada entre estos dos conjuntos finalistas, el Diurno resultó vencedor del primer encuentro y de resultar ganador mañana también automáticamente se convierte en el poseedor del codiciado título. Caso contrario, es decir, si el ganador es el Nocturno, habrá necesidad de jugar un tercer partido, que sería el decisivo acordándose si así fuere realizarlo al día siguiente, en cancha de La Sabana.

Por este medio se avisa a los componentes de ambos conjuntos a presentarse mañana antes de la 1 de la tarde en el Parque Escarré.

Comité ...

Viene de la Pág. PRIMERA-"A"

be ser cumplida. En el fondo no es más q' una medida de orden q' es acatada y respetada en todo país en donde los Comités Nacionales Olímpicos actúan de acuerdo con el espíritu y fines para los que han sido establecidos.

Es bueno recordar sobre este asunto, que oportunamente la Dirección General de Deportes le envió notas a todas las entidades deportivas para que le informaran al Comité de todas y cada una de sus actividades, como organismo que debe vigilar toda actividad deportiva de la categoría de aficionados.

Para el futuro, el Comité trabajará en forma permanente y no ocasionalmente y así apruebe toda confrontación internacional. Repetimos que lo que se pretende es colocar a ese organismo en el sitio que le corresponde y que por circunstancias propias de nuestro medio, nunca se ha podido conseguir.

Se concedieron permisos, previa solicitud de cada Delegado para que Costa Rica participe en Tenis de Mesa y Ajedrez en los Campeonatos Centroamericanos próximos a celebrarse en San Salvador. También se harán gestiones ante el Comité Internacional Olímpico (CIO) para que el tenis de mesa (ping pong) sea declarado deporte olímpico. Al respecto se enviará carta a Lausanne, Suiza, sede del CIO. Además, el Comité tiene iniciativas para realizaciones futuras.

Costa Rica ...

Viene de la Pág. PRIMERA-"A"

dores y a su propio entrenador para el seleccionado nacional y que al hacer la escogencia de éste la Federación no había tratado de lesionar interés alguno ni interferir servicios, toda vez que se había tenido en cuenta el acomodar el horario de trabajo para que el señor Amorín pudiera atender sus obligaciones con su Club. Añadió don Emilio que eran injustas ciertas declaraciones de "choteo" hacia la Feedración que no merece en modo alguno tal trato, puesto que por su parte está demostrando sus buenos deseos y corrección pasando por alto ciertos fallos consecutivos, como esas reuniones convocadas y fallidas por falta de asistencia de los promotores o en todo caso por falta de instrucciones a los que asistieron.

PROPOSICIONES.—

El representante del Uruguay, don Fabio Castro, preguntó a la mesa si se había conocido lo acordado en la pasada Asamblea de Representantes, sugiriendo se dirigieran al secretario de la misma Lic. Rodríguez, toda vez que era sensible que un aspecto de tanta importancia quedara dormido, por falta de la tramitación ordinaria.

El representante del Cartaginés señor Carlos M. Bonilla, solicitó las fechas del 24 al 31 de enero próximo (dos fechas) en las que su Club pudiera organizar una serie internacional. (Se tomó nota para ulterior resolución)

Al solicitar el saprissista señor Madrigal, árbitro para el encuentro de mañana por la noche entre Saprissa y Alajuela, se le contestó por parte de la Administración que ya había sido nombrado el colegiado don Guillermo Umaña.

Por último el Lic. Villalobos, instó a los representantes para que en lo sucesivo observaran más cuidado en la organización de partidos amistosos; evitándose así críticas justificadas, como en el reciente Heredianos-Gimnástica en que se malinformó al público con la hora de comienzo, faltando asimismo árbitro colegiado.

Y sin más asuntos a tratar se levantó la sesión a las 9.40 para pasar a la privada.

ARRIMANDO AL BOCHINO

Por BOCHOFILO TICO

Para el sábado 7 y domingo 8 en las canchas del Costa Rica Tennis Club están señalados en el cuadro de juegos del Campeonato de Bochas que se están realizando en los siguientes partidos:

El sábado 7 de noviembre a primera hora les toca enfrentarse a los Equipos A y M, integrados por Laureano Echandi, Roberto Wyss y Claudio Trejos, el primero; y por Mario Feoli, Danilo Colombari y Edmundo Gerli Jr., el segundo. A continuación lucharán por el triunfo las escuadras B y C., formadas por los jugadores Rafael A. Avila, Arturo Loría Jr. y Salvador Avila, la primera, y Giovanni Giacomin, Críspulo Vargas y Miguel Rojas, la segunda.

El domingo 8 de noviembre les corresponde jugar a primera hora a los conjuntos D y G, integrados por su orden así: Oscar Lutz, Rodolfo Echeverría y Rodolfo Lutz; Justo Hernández, Demetrio Pérez y Luis de la Fuente. A segunda hora medirán capacidades los Tercetos E y K., integrados por Enrique Zeledón, José Cersósimo y José Manuel Murillo, el primero, y José Trejos, Gabriela de Fallas y Hernán Páez, el segundo.

En edición próxima informaremos sobre el resultado de estos partidos.

Versalles ...

Viene de la Pág. PRIMERA-"A"

saciones peligrosas, manteniendo siempre el marcador con una neta ventaja de seis u ocho puntos para terminar con la holgada victoria azulgrana por 40 a 30.

Si no existió en este encuentro la emoción que en el anterior Kebir-Orión hubo sin embargo excelentes y bien estudiadas jugadas que el público aplaudió con calor.

Con esta victoria Orión adquiere cómoda ventaja en el 1er lugar, teniendo en cuenta q' solo le falta jugar con modesto equipo del Liceo de Heredia, mientras Kebir debe enfrentarse todavía con las florenses y con el Versalles. Todo pues hace creer que existirá empate para el primer lugar, lo que dará motivo a una serie de tres encuentros finales en los que se dilucide el título de vencedor de este torneo "Pasta Dental Lion".

El Panamerica ...

Viene de la Pág. PRIMERA-"A"

tos suministrados por el señor Director General de Correos —y publicados en LA PRENSA LIBRE— sobre una emisión con un beneficio de 810.000.00 colones.

Se trató también el aspecto deportivo, manifestando el Lic. Calvo que sería conveniente una campaña encaminada a "desfanaticar" a la afición, haciéndole ver la importancia y el atractivo del espectáculo en sí, sin la predisposición por la victoria o la derrota.

No creo que Chile —dijo el señor Escarré— que en los aspectos económico y deportivo esté quizás peor que nosotros, vaya a desistir de la Organización del Campeonato Mundial en 1962, por el hecho de que su fútbol esté estancado o en baja forma. Estas organizaciones solo beneficios pueden aportar al país que las lleve a cabo.

Se comentó el cable de la agencia noticiosa, con relación a la postura de Chile hacia la invitación de Costa Rica. Por dicho cable se desprende no fue debidamente interpretada la invitación que si efectivamente consistía en un premio de diez mil dólares en efectivo, también se especificaba en la misma que los gastos de transporte de la delegación y estancia, corrían a cargo de la Organización. A la contestación oficial de la Federación chilena, se corresponderá con la aclaración debida.

Y tras tratar otros asuntos de relativa importancia, se convino ultimar ciertos importantes detalles en la próxima sesión del lunes.

Es probable que aumente a nueve los equipos en las Grandes Ligas

SAN LUIS, 6.— El semanario "Sporting News" dijo hoy que la Liga Americana de Beisbol puede que admita un nuevo equipo miembro e induzca a la Liga Nacional para que agregue a un nuevo programa beisbolístico entre ligas.

El semanario informó, en un artículo registrado, que una fuente no identificada y autorizada dio a conocer el plan.

Agregó que dos de los tres miembros del comité de expansión de la Liga Americana propusieron la idea.

Los miembros de ese comité son Hank Greenberg, de los Medias Blancas de Chicago; George Weisspn de los Yanquis de Nueva York y Bill Oewitt, de los Tigres de Detroit.

La propuesta no ha sido presentada oficialmente a las dos ligas, pero varias características fueron consideradas como seguras.

Minneápolis. St. Paul obtendría la nueva concesión de la Liga Americana de acuerdo con la proposición, en tanto que la Liga Nacional regresaría a Nueva York, reemplazando a los Gigantes y Dodgers, que se fueron de aquí.

El programa dispone la celebración de 164 partidos, con 36 juegos contra clubes de la Liga opuesta.

La revista también dijo que era dudoso que Nueva York pudiera construir un nuevo estadio antes de 1961, de manera que la fecha de la idea de expansión era problemática.

De acuerdo con el plan, cada liga tendría que suministrar solo 25 jugadores para su nuevo miembro, para empezar, añadió "Sporting News" y esto sería mejor para la Liga Americana que una liga de diez equipos.

LA PRENSA LIBRE
"el diario de la tarde"

MAS DEPORTE MENOS VICIO

Eliminatoria ...

Viene de la Pág. PRIMERA-"A"

el perdedor. Tercero y cuarto puesto respectivamente al que resultare ganador y perdedor del encuentro entre los dos perdedores de la primera fecha.

En ediciones próximas ampliaremos detalles con relación a esta eliminatoria que estamos seguros ha de provocar enorme entusiasmo entre toda la afición nacional.

Deportes en la Zona Bananera

Palmar Sur. 6.— La Federación Nacional de Beisbol dispuso anoche que el viaje de los peloteros de la zona sur a Limón no se verifique hoy, sino mañana sábado.

Esta mañana recibió aviso la Liga de Beisbol de que los beisbolistas zoneros viajarán mañana, en primer vuelo de LACSA de Palmar a San José. Luego continuarán a Limón junto con los peloteros josefinos que también jugarán en el puerto del Atlántico.

Los partidos de beisbol en Limón se verificarán mañana sábado por la tarde y el domingo.

Carlos Colegial, promotor deportivo de Palmar Sur, dijo que como consecuencia de la disposición federativa el viaje preparado para hoy al medio día se posponía para mañana. Sin embargo, varios aficionados palmareños abordarán los aviones del medio día rumbo a San José para continuar esta noche en el "Pachuco", hacia el puerto del Atlántico.

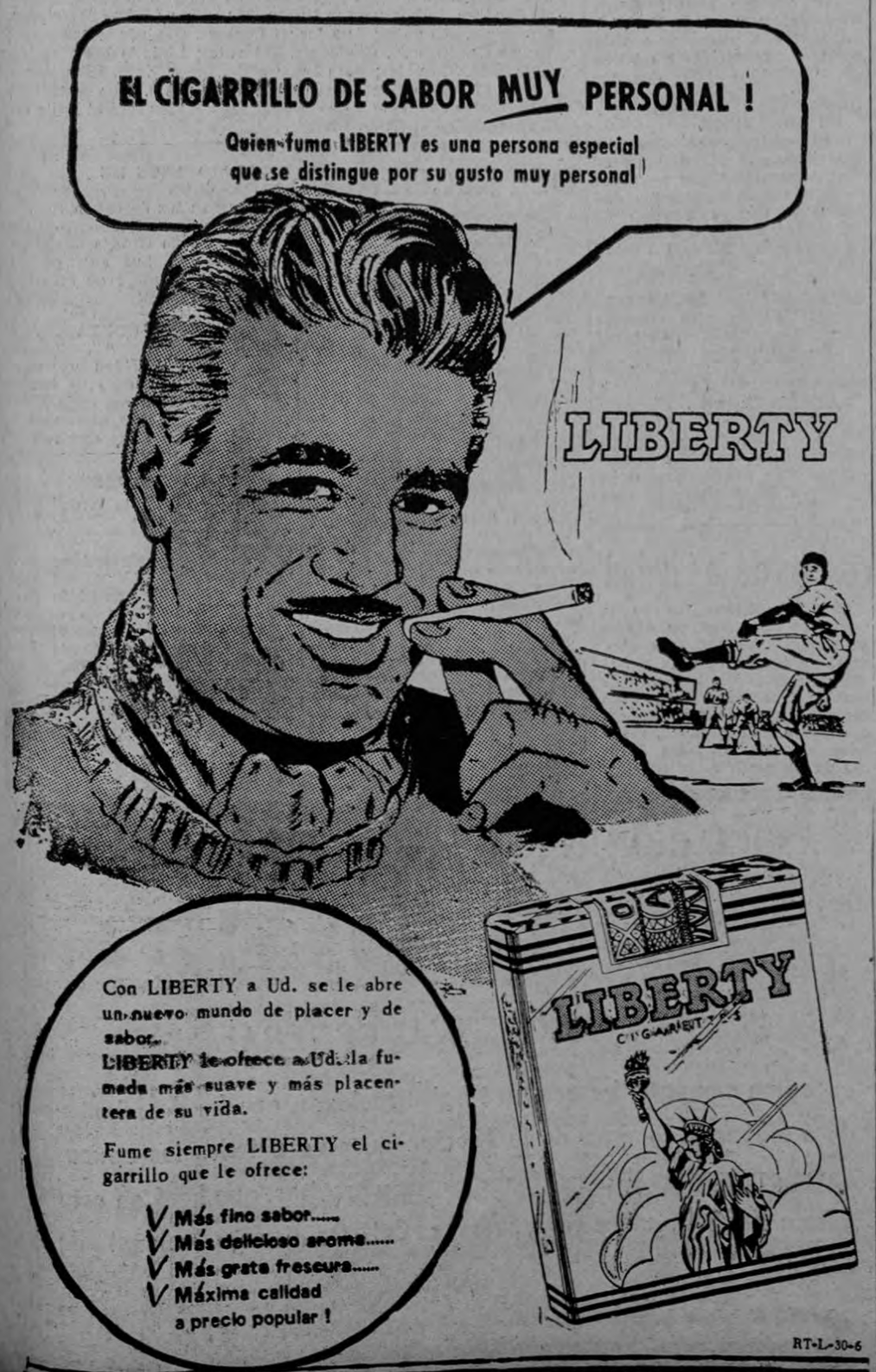

No se quede atrás...

obtenga ahora los pantalones

McGREGOR

en el estilo de gran moda

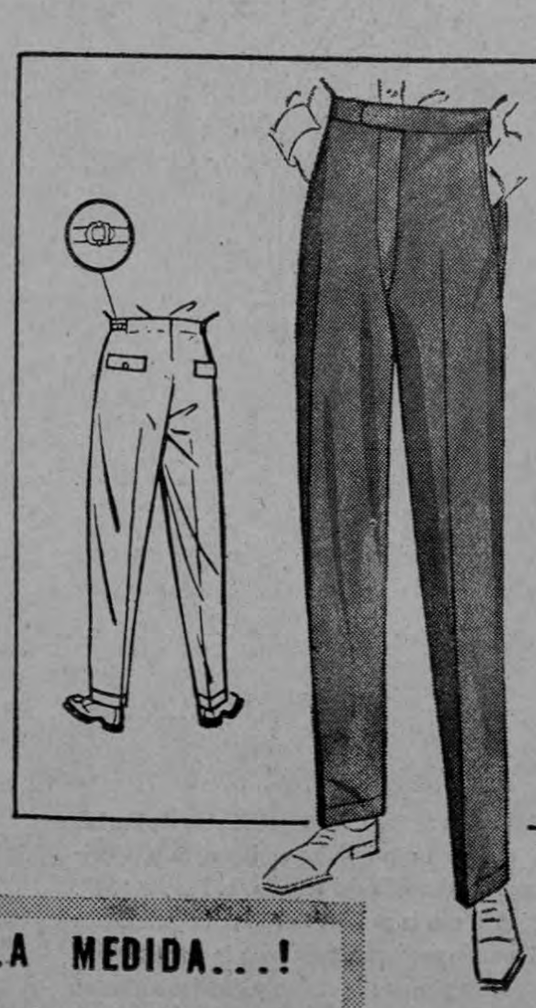

TIVOLI

CONTINENTAL

por primera vez en Costa Rica.

- 100% de algodón acordonado.
- Zipper metálico inoxidable.
- Bolsas sesgadas.
- Tapas en las bolsas traseras.
- Para ser usados sin cinturón.
- Hebillas metálicas inoxidables, a los costados.
- Bolsas y forros de Nylon y Algodón.
- Con retenedores acolchados para evitar la salida de las faldas.
- 100 o/o LAVE y USE.

28 al 36 para hombres ₡ 42.50

10-12-14 para muchachos ₡ 38.50

Colores: Negro Humo, Beige Metal, Gris Varón, Charcoal y Azul Claro

A LA MEDIDA...!

..."prácticamente" pues Ud. se los prueba e inmediatamente después los usa ajustados a su gusto!

OTRO EXITO MAS DE Industrias Mil Colores

No se quede atrás... compre con tiempo!!!

siga la moda siga a McGREGOR

IMC-305-48

Este documento es propiedad de la Biblioteca Nacional "Miguel Obregón Lizano" del Sistema Nacional de Bibliotecas del Ministerio de Cultura y Juventud, Costa Rica.

Con verdadero sabor a pollo...

¡Es Sopa CONTINENTAL de Pollo y Fideos! Tan buena como la sopa casera pero... ¡con qué facilidad se prepara... y qué económica es!

Un sobre de Sopa CONTINENTAL de Pollo y Fideos, un poco de agua hirviendo... ¡y eso es todo! En 7 minutos tiene usted una sopa sabrosísima. El sobre cuesta unos centavos y da para 4 platos de un suculento caldo amarillito, fragante y repleto de tiernos fideos. También sirve de base para hacer otras tentadoras sopas.

¡Compre Sopa CONTINENTAL de Pollo y Fideos!

REPRESENTANTES EXCLUSIVOS:

AGENCIAS UNIDAS, S. A.

MARCELA PHILLIPS LARA

Seis años de vida habrá de cumplir mañana la linda niñita Marcela Prillips Lara, hija del estimado hogar de don Mario Phillips y doña Flora María Lara de Phillips. Le deseamos todo género de venturas en unión de sus papás.

CUMPLEAÑOS INFANTIL

La linda niñita Noemi Mayela Vásquez Blanco, hija de don Luis Vásquez Lizano y doña Lilia Blanco Jiménez de Vásquez, cumple hoy un año de edad. Le deseamos toda clase de dichas en unión de sus papás y demás familia.

Don Rafael Salas Ureña

D. Rafael A. Salas U.
Murió el 4 de noviembre

Don Rafael Angel Salas Ureña, apreciable vecino de Escazú, entregó su alma a Dios el 4 del corriente. En su localidad gozó de mucho cariño y consideración, por las cualidades de bien que lo adornaron.

Sus funerales y entierro estuvieron muy concurridos, lo que prueba el aprecio de que siempre disfrutó el recordado extinto.

LA PRENSA LIBRE les hace llegar su testimonio de condolencia a su esposa doña Flora Cortés Madrigal de Salas; a sus hijos Eduardo, Luis don Benito y doña Marlene de Pacheco, Carlos, Flora, Rafael Angel, Manuel Antonio, Fernando, Gerardo, Carmencita y María Eugenia y demás deudos.

ADORACION CIRCULAR EN LAS PROVINCIAS DE COSTA RICA

Día 7. San Rafael de Ojo de Agua.

SANTORAL

Vier. 6. Santoral del Sáb. 7. El Beato Juan Gabriel Perboyre, mártir; Santos Florencio, o bispo y confesor; Amaranto.

DOÑA SOLEDAD GOMEZ DE BARRANTES

Un atento saludo para la apreciable dama doña Soledad Gómez de Barrantes quien cumplirá años mañana en Alajuela.

BAUTIZO DE JULIAN PEÑA VARELA

En la Iglesia de La Dolorosa fue bautizado por Fray Marciano Díez Tascón, el niñito Julián, nacido el 24 de julio de 1959, en el apreciable hogar del Dr. don Julián Peña Chaves, y doña Alba Luisa Varela de Peña. Actuaron de padrinos don Julián Peña P. y doña Digna Chaves de Peña, abuelos paternos del nuevo cristianito.

DOÑA CELIA MONTEALEGRE DE LARA

Hacemos llegar atentos parabienes a la apreciable dama doña Celia Montealegre de Lara, con ocasión de su fecha de cumpleaños.

PROFESORA DOÑA ONDINA SALAS DE LACAYO

La apreciable Profesora doña Ondina Salas de Lacayo estará de plácemes mañana, por su cucpleaños. Desde hoy la saludamos deseándole mucha ventura en asocio de los suyos.

DON EDWIN UNDERWOOD QUIROS

Saludamos al caballero don Edwin Underwood Quirós, por su fecha de natalicio que recordará mañana.

PRESBO DON RAFAEL VARGAS V.

El Presbo don Rafael Vargas V. celebrará su cumpleaños mañana. Hasta él hacemos llegar nuestra atenta enhorabuena.

ANIVERSARIO MATRIMONIAL

Saludamos a don Manuel Cartín Paniagua y doña Claudia B. de Cartín, quienes en unión de sus hijos celebran sus 24 años de casados. Al mismo tiempo, formulamos los mejores votos por su prosperidad.

CATRES DESDE ¢ 75.00 CICLO CLUB

EL SANTO DE MAÑANA
7 de noviembre

San Antonio Baldinucci

Antonio Baldinucci nació en Florencia el 19 de junio de 1665. A los dieciséis estaba resuelto a entrar en la gloriosa Orden de Santo Domingo. Su padre le exigió que hiciera antes los Ejercicios Espirituales de San Ignacio de Loyola.

Nota distintiva del apostolado del P. Baldinucci fue el don que había recibido del cielo para pacificar los pueblos y las familias.

Moría, como lo había deseado, en el campo del trabajo apostólico, como un soldado de Cristo en la batalla del reino de los cielos. Tenía 54 años de edad y la corona del cielo terminada.

BACHILLERES DE SAN LUIS GONZAGA DE 1949

El Grupo de Bachilleres del Colegio San Luis Gonzaga de 1949, para celebrar sus primeros diez años de graduados, se reunirán el 14 de noviembre en el Club Social de Cartago.

Don Jorge Alvarado, en el Banco Crédito Agrícola de Cartago, es el encargado de organizar el acto y con él deben comunicarse los interesados.

SRTA. FLOR CHAVARRIA RUIZ

Congratulamos a la gentil señorita Flor Chavarría Ruiz, quien cumplirá años mañana sábado, rodeada de cálidas simpatías.

DOÑA FLORENCE JIMENEZ DE PACHECO

Hasta Cartago hacemos llegar nuestra atenta felicitación a la gentil y estimada joven señora Florence Jiménez E. de Pacheco, por su cumpleaños que habrá de recordar mañana sábado.

DON RICARDO MADRIGAL S.

Un saludo para don Ricardo Madrigal S., quien cumplirá años mañana.

SRTA. FLORIA SASSO

La linda Srta. Floria Sasso celebrará su cumpleaños mañana. Es con este grato motivo que la saludamos, deseándole lo mejor.

DOÑA ZAYDA LACAYO DE RODRIGUEZ

Atentos parabienes hacemos llegar a la apreciable dama doña Zayda Lacayo de Rodríguez, cuyo natalicio recordará mañana.

DOÑA BERTA S. DE DE GUEVARA

Por cumplir años mañana, congratulamos a doña Berta S. de Guevara, deseándole toda clase de prosperidad en unión en su estimada familia.

DOÑA GLADYS PACHECO DE BENAVIDES

Con motivo de celebrar su cumpleaños el día 8 del presente, hacemos llegar un atento saludo a la distinguida dama doña Gladys Pacheco de Benavides, esposa del caballero don Víctor Manuel Benavides hijo.

SRTA. ARLENE HEILBRON

Parabienes para la encantadora señorita Arlene Heilbron, por su cumpleaños mañana.

DOÑA HORTENSIA MONTEALEGRE DE MOYA

Con ocasión de su cumpleaños mañana, saludamos desde hoy a la gentil dama doña Hortensia Montealegre de Moya.

Vitrinas de la Ciudad

Bonitas vitrinas las de la tienda La Miniatura, en Avenida Central. Ahora más alegres, mejor presentadas y llenas de novedades. Estuches de tocador para ambos sexos, prendas muy finas de vestir, adornos, joyería de fantasía, manteles, sweters, etc., las decoran de un modo artístico.

El elegante té de mañana en Cartago

Señorita MARIA EUGENIA RODRIGUEZ V.

A beneficio de la Ciudad de los Niños será el elegante té de mañana en el Club Social de Cartago, organizado por el Garden Club de esa ciudad, a las 2.00 de la tarde.

Después de las 7.00 de la noche se bailará.

Para las personas asistentes habrá premios que se rifarán con el tiquete de entrada, obsequiados por el comercio cartaginés.

Hoy publicamos la fotografía de la encantadora señorita María Eugenia Rodríguez Valerín, asistente al acto.

Le deseamos buen éxito y le hacemos llegar un atento saludo.

Quinto escrutinio para Reina del Zapote

El quinto escrutinio para elegir Reina de Simpatía del Zapote, dio el siguiente resultado:

María de los Angeles Montero, Moreno Cañas, 2.473 votos; Jessy Mora Acuña, Zapote Centro, 2.026 votos; Haydée Sandí Solano, Quesada Durán, 1.900 votos; Xinia Padilla A., Zapote Centro, 936 votos; Margarita Chinchilla A., Ciudadela, 815 votos; María Elena Madrigal, Calle Moras, 830 votos; Blanca Rosa Mora Q., Quesada Durán, 811 votos; María Luisa Díaz Mattew, Quesada Durán, 657 votos; Ana Emilia Morales Cubero, Quesada Durán, 648 votos; Nora Galván Rojas, Moreno Cañas, 586 votos; Damaris Jiménez Solís, Quesada Durán, 390 votos; Lilliam Rodríguez, Ciudadela, 340 votos; Ana Isabel Fonseca, Ciudadela, 320 votos; Yadira Cassares A., Ciudadela, 314 votos; Lidiette Mª Morales, Ciudadela, 220 votos; Dora Luz Garita, Lotes Pinto, 162 votos.

El 27 del corriente será la última votación. La velada será en el Teatro Caribe el 5 de diciembre y después será el Baile de Coronación en el Salón Platense.

DEL RECUERDO

Doña Berta R. de Solera

Se ha cumplido el primer aniversario del fallecimiento de doña Berta Robles Viales vda. de Solera, dama muy querida y estimada, por las virtudes que la adornaron. Su existencia fue generosa. Servicial y dedicada a su hogar, quiso mucho a sus hijos. Fue sincera con sus amistades, bondadosa y llena de buena voluntad en todos sus actos.

LA PRENSA LIBRE le recuerda hoy y al lado de sus hijos don Ismael y doña María de los Angeles Gutiérrez de Cubillo y demás familia, eleva una plegaria a Dios por el eterno descanso de la recordada extinta.

CUATRO AÑOS DE CASADOS

Cuatro años de casados cumplirán mañana don Eugenio Corrales y doña Gladys Madrigal de Corrales. Les anticipamos un atento mensaje de felicitación.

DOÑA FLORA COZZA DE LIZANO

Deseamos felicidad y prosperidad en unión de su familia, a la joven dama doña Flora Cozza de Lizano, por su cumpleaños el día 7 del corriente.

LA PRENSA LIBRE
"el diario de la tarde"

Sus CATRES en el CICLO CLUB Tel. 2888

PERFECCION

...con la famosa tradición de Parker

Como los artífices de antaño, los especialistas de Parker trabajan con infinito cariño para producir la pluma más deseada del mundo, la Parker "51". Su dedicación, combinada con la precisa maquinaria y durables materiales del mundo moderno, producen la Parker "51" ...respetada en todas partes por su perfección y funcionamiento!

para usted o para regalar... Parker "51"

UN PRODUCTO DE THE PARKER PEN COMPANY 9-5342S

ASOCIACION NACIONAL DE EDUCADORES

A. N. D. E.

LA DIRECTIVA CENTRAL

ante una campaña basada en tergiversaciones, que ha desorientado a algunos miembros de la Asociación, pide a todos los educadores esperar las declaraciones claras y precisas, que hará en esta misma semana, sobre los acuerdos del Congreso Nacional de Educadores.

Gamaliel Cabezas A. — Presidente.
Claudio Sánchez F. — Vicepresidente.
Olman Soto González — Secretario General.

Este documento es propiedad de la Biblioteca Nacional "Miguel Obregón Lizano" del Sistema Nacional de Bibliotecas del Ministerio de Cultura y Juventud, Costa Rica.

Compromiso de boda Riggioni-Araujo en México

Señorita MARIA CECILIA ARAUJO REY

En Puebla, México, han formalizado su compromiso matrimonial el caballero don Raimundo Riggioni Bolaños y la bella señorita María Cecilia Araujo Rey. Son hijos de los apreciables hogares de don Allen Riggioni Suárez, de grata memoria, y doña Didier Bolaños de Riggioni, y de don Emilio Araujo Masís y doña Ana María Rey de Araujo, familias muy estimadas de nuestra sociedad.

El novio, joven correcto, cursa estudios de Medicina en la Universidad, de Puebla, donde también, la linda y gentil damita María Cecilia, realiza iguales estudios, estando ya en años superiores.

El prometido se graduará de Médico y Cirujano el año próximo.

Su boda se efectuará en el mes de diciembre venidero y habrá de constituir un distinguido acto social.

LA PRENSA LIBRE les hace llegar sus parabienes a los prometidos, a quienes adornan los más nobles atributos, deseándoles prosperidad y muchos triunfos en lo porvenir.

El baile de mañana pro La Vivienda en Marcha

Con la Orquesta de Tony Murillo se efectuará mañana, a las 7.00 de la noche, en el amplio salón frente al Teatro Center City, el baile organizado por los empleados de LA PRENSA LIBRE y demás Empresas Borrasé, con el noble fin de recoger el dinero que hace falta para donar la casa Nº 100 al movimiento de "La Vivienda en Marcha".

Es indescriptible el entusiasmo que existe por ese festival, no solo porque se va a estrenar ese local, sino, además, porque la concurrencia será numerosa y los detalles de organización se han estudiado con esmero.

Que el buen éxito corone los nobles propósitos de esos empleados es nuestro deseo.

Recetario doméstico

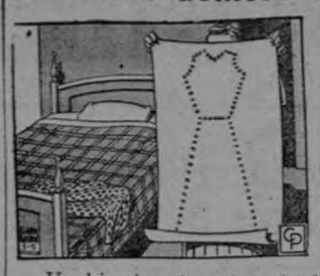

Un biombo al cual se le fijan paneles de tela o papel, puede cambiarse de acuerdo con su decoración, cambiando el material de los paneles.

RECETAS DE COCINA

PANECILLOS CALIENTES PARA EL DESAYUNO

INGREDIENTES:

2 tazas de harina cernida.
2 cucharadas de azúcar.
6 cucharadas de mantequilla o margarina.
¼ taza mantequilla o margarina.
½ taza de nueces picadas.
3 cucharaditas de polvo real.
1 cucharadita de sal.
dos tercios de leche.
1 tercio de taza de azúcar.
1 cucharadita de canela en polvo.

PREPARACION:

Cierna juntos harina, polvo Royal, azúcar y sal. Mézclese la mantequilla o margarina, hasta que la mezcla luzca como una harina gruesa. Añádale la leche y revuélvalo todo para formar con la masa una bola. Póngala en una tabla enharinada y sóbela suavemente 6 o 7 veces. Divida la masa en 12 porciones y forme una bola con cada una de ellas.

Derrita la mantequilla o margarina.

Una de las nueces, el azúcar y la canela. Pase las bolas de masa por la mantequilla o margarina derretida y después por la mezcla de azúcar, nueces y canela. Colóquelas en un molde, donde puedan quedar casi pegadas unas a las otras. Hornélas en horno caliente a 375 grados F. por 15 minutos o hasta que se dore. Salen 11 panecillos.

Mercedes Párraga de Domínguez

La matrona venerable y buena, de amplio corazón y nobles mirajes, doña Mercedes Párraga Pérez de Domínguez, voló hacia el otro mundo, donde encuentran la eterna paz las almas predestinadas.

Fue hija de don Manuel Párraga y doña Carmen Pérez de Párraga, de grata memoria y esposa del recordado caballero don Daniel Domínguez R.

Duelo social muy sentido, por los magníficos entronques con que contó, deja imperecederos recuerdos y las huellas de su conducta ejemplar y digna, en el espíritu de sus hijos, todos ellos personas de la mayor estimación, por las prendas personales que los adornan.

Doña Mercedes P. de Domínguez
Murió el 31 de octubre.

LA PRENSA LIBRE les hace llegar su testimonio de sentido pesar a sus hijos Ing. D. Daniel C. Domínguez; don Víctor A. y doña Flora Domínguez; Dr. don Rafael y doña Dorothy Domínguez; Carmen y Mercedes Domínguez, doña Julia Domínguez vda. de Flores; don José Mª y doña Marguerite Domínguez; don Alvaro y doña Margarita Domínguez de Sáenz, nietos, bisnietos y demás dolientes.

FINANCIACION PARA NUEVO EDIFICIO DESTINADO A LA BIBLIOTECA DE LAS NACIONES UNIDAS

NACIONES UNIDAS, N. Y.- La Asamblea General ha aceptado unánimemente y con agradecimiento la oferta de la fundación Ford de financiar un nuevo edificio para la Biblioteca de las Naciones Unidas.

El obsequio de 6,200,000 dólares de la fundación privada norteamericana permitirá a las Naciones Unidas erigir, amueblar y equipar un edificio de construcción moderna para reemplazar la actual estructura, que es inadecuada, y que nunca se proyectó para tal fin.

Además de aceptar el obsequio, la asamblea aprobó un plan general para la nueva construcción, autorizó al Secretario General Dag Hammarskjold para proceder con la misma, y dispuso que una piedra conmemorativa inscrita con las palabras "obsequio de la Fundación Ford", fuera colocada en la entrada principal de la nueva Biblioteca.

Pidió al Secretario General "que transmitiera esta resolución a la Fundación Ford, como una expresión de la gratitud y aprecio de la Asamblea General".

Varios delegados elogiaron a la fundación Ford por su generosidad y subrayaron la importancia de la Biblioteca en el trabajo de las Naciones Unidas. Entre los oradores se hallaban los representantes de Austria, Francia, Brasil, Irlanda, Reino Unido, Suecia, Canadá y España.

Hammarskjold informó a la Asamblea "del deseo" de la Fundación Ford "de contribuir al logro de los fines y objetivos de las Naciones Unidas" mediante una biblioteca "diseñada estéticamente y con la mejor construcción, amueblada y equipada, de conformidad con los requisitos de las bibliotecas más modernas".

Don Virgilio Estrada Chaves

D. Virgilio Estrada Ch.
Murió el 2 de noviembre

En el mes de octubre de 1886 nacía don Virgilio Estrada Chaves, en el hogar de don Manuel Estrada Román y doña Maximina Chaves Jiménez.

Hombre luchador, hizo fortuna a base de esfuerzo y de economía. De costumbres sobrias, pues su lema fue acostarse temprano y madrugar mucho, no fumar ni beber ninguna clase de licores, había de tener buen éxito con estos recomendables métodos de vida.

A los 32 años contrajo matrimonio con la Srta. Elia Sánchez, siendo sus hijos: Herbén, María, Manuel Antonio, Eduardo, Virginia y Rafael Angel. Padre amoroso, abuelo ejemplar, colaborador constante de las obras de progreso, su mano pródiga se hizo sentir, lo mismo que la bondad de su carácter.

Su fallecimiento ocurrió el 2 del corriente en La Uruca, y sus funerales y entierro fueron hermosa y sentida manifestación de duelo.

LA PRENSA LIBRE les expresa su condolencia a su esposa, a sus hijos, y nietos; a su hermano don José Estrada, sobrinos y demás familiares.

Vitrinas de la Ciudad

Comienzan a verse en las vitrinas del Almacén Luis Ollé, diagonal a la Iglesia del Carmen, los artículos indispensables para Navidad. Finos licores, víveres frescos, frutas verdes y secas, cajas de galletas, turrones, confituras y otras novedades que constituyen un bonito presente para aquella fecha, forman su decoración.

★

Lucen esplendorosamente ahora en la Avenida Central, las vitrinas del Centro de Novedades. Toda clase de juguetes, artículos para adorno, a fin de destinarlos al tocador, a la sala, a la cocina, a la biblioteca y con objeto de poder hacer un útil y elegante regalo en cualquier oportunidad, forman su preciosa decoración.

La última palabra en el arte de la belleza!
El último toque de su elegancia!
Un rostro satinado y juvenil!
Vd lo conseguirá, Señora,
con los nuevos polvos "Djamantes" de
ROGER & GALLET
PARIS FRANCE

RG-10-4-P

DISTRIBUIDORES EXCLUSIVOS:
URIBE & PAGES
ALMACEN AMBOS MUNDOS

AUTOMOVILISTA — Los niños pueden arriesgarse usted no. Maneje con cuidado.

TARJETAS de NAVIDAD

CON MOTIVOS TIPICOS NACIONALES

Y mil variedades más de lindas tarjetas con lectura en inglés y en español.

Envíe a sus amistades

TARJETAS DE NAVIDAD

Tenemos un completo surtido de tarjets con lecturas especiales para cada gusto.

PRECIOS Y DESCUENTOS ESPECIALES EN LAS VENTAS AL POR MAYOR.

Universal
CARLOS FEDERSPIEL & CO. S. A.

RECUERDE QUE POR CADA COMPRA . . .
o abono a su cuenta, de ₡ 10.00, Ud. recibirá una acción para participar en el grandioso sorteo de 20 magníficos regalos.

DELE GUSTO A SU PALADAR
TOME UNA CERVEZA FINA

Distribuidores Exclusivos:
TROPICAL COMMISSION Co.
Teléfonos 3432 y 2871

Unión de Productores de Leche S. A.

PLANTA PASTEURIZADORA
MONTE-ALEGRE

Avisa a su estimable clientela y público en general, que a partir del próximo lunes 9 de noviembre, pondrá a la venta y reparto

SU LECHE,
Pasteurizada HOMOGENIZADA
Con 2½% de GRASA y REFORZADA
con VITAMINA D
AL PRECIO
DE
₡ 0.70
LA BOTELLA
PARA PEDIDOS LLAME AL TELEFONO
No. 4101

Y que con sus nuevas unidades ofrece servicio a domicilio a cualquier hora del día y en su planta las 24 horas diarias de sus productos; leche íntegra con 4.4% de grasa, leche homogenizada con 2½% de grasa, helados, mantequilla y natilla.

Así mismo da gracias a los vecinos de la ciudad de San José y lugares adyacentes, por la amable acogida que están dando a sus productos.

Este documento es propiedad de la Biblioteca Nacional "Miguel Obregón Lizano" del Sistema Nacional de Bibliotecas del Ministerio de Cultura y Juventud, Costa Rica.

AVISOS ECONOMICOS CLASIFICADOS

TARIFA: ₡ 0.05 por palabra por inserción diaria
₡ 1⁰⁰ por palabra por inserción mensual

Puede solicitar que enviemos por sus textos o dárnoslos por el — Teléfono 2287

ABONOS

ABONOS SUPERIOR LTDA. SURTIDO COMPLETO DE ABONOS. ELEMENTOS. Menores, Insecticidas, Fungicidas, Herbicidas, etc. Apartado 629. Teléfono 3728 Calle 5ª Av. 10

PENTARICE SU MADERA CON

penta

Madera pentarizada es madera curada ni se pica ni se pudre. Distribuye

ABONOS SUPERIOR LTDA.
Tels. 2483 - 3728

"BATERIAS VARTA"
Distribuidores Exclusivos: HOLST HNOS. LTDA.
150 varas sur Salubridad Pública - Teléfono J-4056 - Apartado 118.

AUTOMOVILES

FIAT

AUTOMOTORA SOC. LTDA. STANDARD - TRIUMPH

Frente la Logia Masónica

SAN JOSE, COSTA RICA TELEFONO 2152

CARROS USADOS

Pick-Up COMMER mod.	54
S. Wagon VANGUARD mod.	54
FORD Fairlane mod.	56
STANDARD 10 mod.	57
Pick-Up VANGUARD mod.	56
PENNANT mod.	58
Panel FORD mod.	54
MORRIS MINOR Station Wagon mod.	57
Pick-Up VANGUARD	1954
Pick-Up VANGUARD de diesel mod.	55

STANDARD

Más económico, más potente, más confortable.

Parkeo "LA CAÑADA"

(50 VS. SUR "LA CAÑADA")

TELEFONO 5552

CAPACIDAD PARA 50 CARROS. LOCAL TOTALMENTE TECHADO. CONTRA INCENDIOS. LAVADO, ENCERADO Y PULIDO DE SU CARRO. SERVICIO DIA Y NOCHE. PARKEO POR HORA, POR DIA O POR MES. SERIEDAD Y RESPONSABILIDAD. CONSULTE TARIFAS A NUESTRO TEL. 5552.

COSTA RICA MACHINERY CO. INC.
Frente a la Casa España
Teléfono 3259 — Apartado 1328

Jeep D. K. W.	1959
Pick-Up ZEPHYR	1957
Camión CHEVROLET 3½ Tons.	1957
Camión FORD, 10 ruedas 20 Tons.	1956
Automóvil MERCURY, 4 puertas	1956
Jeep LAND ROVER	1954
Motoneta VESPA 250 kms.	1959

PURDY MOTOR Co. Ltd.

AGENCIA "TOYOTA"

Teléfono 6344 — Apartado 2884
Avenida San Martín Calle Nº 14 contiguo Taller Feyth.

VEHICULOS USADOS

TOYOTA	1958
TOYOTA	1957
WILLYS Pick-Up	1958
WILLYS Jeep	1955
WILLYS Station Wagon	1955
WILLYS Jeep	1954
WILLYS Jeep	1949
LAND ROVER Jeep	1950
LLOYD Panel	1957
FORD Station Wagon	1955
WILLYS Station	1956
Jeep WILLYS	1957
Jeep WILLYS	1942

Almacén Electra S. A.

Teléfonos 4392-5418

TIENE LOS SIGUIENTES VEHICULOS EN PERFECTAS CONDICIONES:

DOBLE TRACCION

LAND ROVER . 1957
LAND ROVER . 1955
LAND ROVER . 1954
JEEP WILLYS . 1954
JEEP WILLYS CURVITO . . . 1955

AUTOMOVILES

VOLKSWAGEN 1958
VAUXHALL . . 1958

CARGA
CAMION PEQUEÑO FARGO en perfectas condiciones 1952
PICK UP LAND ROVER 1955

GOMEZ LTDA. TEL J- 6174
REPUESTOS PARA JEEPS
El único almacén en que encontrará los repuestos de su JEEP. "HAY PARQUEO" - 25 varas al Norte de La Dolorosa. Apartado 3395.
Abierto sábados todo el día.

ALMACEN LINES LTDA.
Carros usados que tenemos para ofrecerle en venta o cambio:

FARGO Pick-Up ¾ Ton.	1958
STANDARD S. Wagon	1958
FIAT 1100-T Panel ¾ Ton.	1958
DESOTO	1954
DODGE Pick-Up 1½ Ton.	1953
NASH Camión 2½ Ton.	1951

Duplicado.
Revisados en nuestro Taller.
Facilidades para pagarlos.

VOLKSWAGEN DE COSTA RICA LTDA.

tiene para la venta los siguientes vehículos usados:

CHEVROLET S. Wagon	1958
CHEVROLET Bel Air 4 puertas	1955
PLYMOUTH 4 pts.	1955
PONTIAC 4 pts.	1954
F. K. Microbús	1957
Microbús VOLKSWAGEN	1957
TOYOTA Jeep	1958
TOYOTA Jeep	1957
D. K. W. Jeep	1958
Station Wagon WILLYS	1952

Varios en Calle del Pacífico
Apdo. 3088 — Tel. [illegible] - [illegible]

APRENDA a manejar CARRO. Busque la Escuela de Choferes Tony Conde. Recuerde enseñamos cuando usted quiera en invierno o verano, 25 varas al sur Teatro Center City. Oficina Nº 674. Tel. J-7051

AUTO EUROPEOS LTDA
Agencia Vehículos AUSTIN.

Nuestro negocio es vender AUSTINS INGLESES nuevos y vender los autos USADOS bien revisados y al COSTO.

Vea nuestros precios:

Jeep AUSTIN	1959
Auto DODGE	1955
Jeep WILLYS	1954
Jeep WILLYS	1953
Coupé MERCURY	1953

Tel. 7235 — Apdo. XVI. 200 varas Este del Cementerio - Avenida San Martín.

ALQUILERES

SE ALQUILA EDIFICIO RECIEN CONSTRUIDO. Frente a Miguel Angel González, por la Coca Cola

Consta de 2 locales en planta baja de 300 varas cuadradas cada uno. Y en planta alta salón de 600 varas cuadradas. Se alquila en conjunto o por separado. Para informes CASA BOSTON, Avenida Central. Teléfono 1928.

ALQUILO CUARTO con alimentación una o dos personas. Céntrico. Precios módicos. Teléfono 1430.

BODEGAS SEGURAS, MODERNAS, CENTRICAS, en edificio de concreto contra incendio, 100 varas al Norte del Mercado, calle 8ª, avenida 3ª, construidas e instaladas con todos los adelantos y sistemas de seguridad, para la buena conservación de cualquier clase de mercadería delicada. Renovación constante de aire seco, impidiendo la humedad, - polvo y malos olores. Paredes de concreto y puertas de acero, diferentes áreas y precios, cada una con alumbrado y entrada propia. Servicio de guarda. Entrada general con camión directamente al servicio de montacarga. No hay problema de parqueo. Informes: Chacón, teléfonos 3046 - 5473.

DINERO

DINERO PARA HIPOTECAS. SIEMPRE TENEMOS LA CANTIDAD QUE USTED NECESITA. SERIEDAD, DISCRECION, RESPONSABILIDAD Y TRAMITE RAPIDO. OFICINA FRANCISCO CHACON ARIAS, 25 VARAS SUR COLEGIO DE SEÑORITAS, TELEFONO 4210.

EMPLEOS

TIENDA
SE NECESITA EMPLEADA CON PRACTICA. LLAMAR TELEFONO 3956.

MATERIALES

TORNILLOS DE BRONCE, americanos, cabeza hexagonal, con sus respectivas tuercas, de - 7/16. ½, ⅝, y ¾, por ¾ hasta dos pulgadas de largo. Liquidamos de ocasión partidas totales o parciales. Teléfono - 6685. Apartado 2353.

TACOS DE HULE PARA CANASTAS DE TAXI
Llantas para triciclos.
Puños de hule para Velocípedos.
Puños y pedales para bicicletas.
Empaques o amortiguadores para toda máquina.
Tacos de hule para motos.
Tacos de hule para catres.
Puntas de hule para muebles de metal y madera.
Tacos para muletas.
MARIO ARCE C.
Tel. 1243 — 75 varas Este Teatro Libano

FABRICA DE PRODUCTOS DE HULE LATEX

NIPLES CAÑERIA en todo tamaño. AL INSTANTE. Los hace... Ferretería Herrera. Paseo Estudiantes. Fácil Parqueo. Teléfono 2638.

Bloques para Construcción Tubos de Concreto

FABRICA HERRERA LTDA.

Depósito en Cinco Esquinas - de Tibás. Teléfono 5285.

PRODUCTOS DE CONCRETO LIMITADA

TUBOS, BLOQUES, TANQUES, CONCRETO PREESFORZADO, ENTREPISOS, VIGUETAS, POSTES, ETC. TELEFONOS 3757 - 1794. APARTADO 362. MOSAICOS, TERRAZO, GRADAS. TELEFONO 5924.

CALIDAD, mano de obra por expertos operarios, armonía de colores y más de cien combinaciones diferentes, es el motivo de miles de clientes satisfechos. MOSAICOS VILLALOBOS. Visite nuestra Fábrica para que pueda comprobarlo. Tel. 4262. Contigua Aserradero Wolf.

Tel. J-1052 — Ap. 3836
350 varas al Norte Hospital San Juan de Dios.

MAQUINARIAS

TALLER MECANICO GONZALO ROJAS M.

Situado en el Edificio Moya en calle del Paso de la Vaca.

Tel. 1415 - Apdo. 829
San José, Costa Rica.
Ofrece la siguiente maquinaria para café:
CATADORAS NEUMATICAS, todas de metal y de trabajo GARANTIZADO.
ELEVADORES DE AIRE Y DE GUACALES, todos de metal.
BOMBAS CENTRIFUGAS EN DOS TIPOS.
HORNOS DE FUEGO DIRECTO PARA SECADORAS, de 62 y 72 fluses.
TANQUES PARA DIESEL Y GASOLINA, TUBERIAS EN TODO DIAMETRO, en lámina desde Nº 20 a ¼".
ABANICOS DE AIRE PARA SECADORAS DE CAFE, DE 6' por 16'.
PECHEROS DE BANDAS DE HULE, ETC.

Garantizamos nuestros trabajos pues contamos con la maquinaria más moderna llegada al país.

ATENCION... ATENCION... ATENCION...

"LA REPARADORA DE CALZADO"
al costado sur de La Merced, casa Nº 1018. Ofrece a los zapateros y al público en general maquinaria ultrarrápida, técnicos especializados, servicio a domicilio. Pasado y punteado de zapatos en máquinas especiales. Tráiganos cualquier clase de reparación en calzado de hombre y mujer. Para servicio a domicilio, llámenos al teléfono 4351, ahora bajo nuevo propietario y nueva administración.

PRENSA HIDRAULICA se vende, acabada de construir con cilindro capacidad para 60 toneladas. Puede verse en el Taller Pérez Méndez 300 varas norte antigua Botica Solera, carretera Heredia. Tel. J-2216.

CHAPULIN "FERGUSON" diesel de segunda mano, en perfecto estado mecánico revisado, venden los Distribuidores de Tractores Massey — Ferguson. "Bebra Ltda.", 50 varas al norte de La Sevillana. Teléfono 5177.

MADERAS

ASERRADERO EL PACIFICO
(Antes Alejo Aguilar)

OFRECE a los mejores precios toda clase de madera aserrada y en trozas. Consúltenos. Teléfono Nº 2075.

SOUVERNIRS EN MADERAS FINAS — PARA COMPROMISOS DE NAVIDAD DE PERSONAS DISTINGUIDAS. TORNERIA VALVERDE BARRIO JUAREZ, TEL.: 4052.

MADERAS

LOS ANGELES
TEL. 5815
ECONOMICAS POR SU CALIDAD
PLAZA KILOMETRO UNO

MUEBLES

MUEBLERIA LA INDUSTRIAL

contiguo a Lachner y Sáenz. Almacén de muebles, Dormitorio, Sala, Oficina.

Mueblería "LA INDUSTRIAL" 150 varas al norte Botica Oriental. Estamos realizando muebles por falta de espacio. Visítenos.

NEGOCIOS

VERDURAS Y LEGUMBRES

PAPAS
APIO
LECHUGA
REMOLACHAS
TOMATES
REPOLLOS
ZANAHORIAS
NARANJAS
LIMONES
Todos los días frescos

La Sevillana
Teléfonos 6150 - 1762 - 4111
SERVICIO A DOMICILIO

ALMACEN LUIS RIMOLO Y CIA. LTDA.

Costado Oeste de la Plaza de La Artillería. AVISA a todos los talleres de sastrería, que acaba de recibir un gran surtido de hilos y torsales "BORGO", en tres tamaños, lo mismo toda clase de materiales, entretela desde ₡ 4.50 y ₡ 5.00 en adelante. Visítenos y quedará complacido.

ALMACEN LUIS RIMOLO Y CIA. LTDA.
Costado Oeste de la Plaza de La Artillería. AVISA a su estimable clientela y público en general: que acaba de recibir nueva remesa de casimires y gabardinas inglesas, en variado surtido de colores. Háganos una visita y quedará satisfecho, precios rebajados. Teléfono 4075.

PROTEJA INDUSTRIA NACIONAL comprando productos - costarricenses tan buenos como extranjeros. Pida productos LABORATORIOS SANFER, 5ª avenida 228. Apartado 2919. Teléfono 5128. Brillantinas sólida y líquida. Evita Caspa, Colonia Sanfer, Colonia Superfina París, Perfume Bouquet, Líquido ondulador cabello, Colorante negro cabellera.

OFICINA "GILMAR LTDA"
75 vrs. Sur Botica Francesa. Contiguo Servicio Civil. Teléfono 2735.

PULPERIA EN GUADALUPE cerca de la Iglesia. Prima ... ₡ 3.000.00. Alquiler mensual ₡ 75.00.

CANTINA Barrio Los Angeles Prima ₡ 6.000.00. Vende .... ₡ 9.000.00 mensual. Acepto - cambio por casa.

TRAMO Pulpería en Mercado Borbón en el pabellón viejo. Prima ₡ 3.000.00. Precio total ₡ 5.000.00.

SI QUERE VENDER RAPIDO su negocio de pulpería, hotel, cantina, restaurant, etc. consúltenos, nosotros se lo compramos directamente.

HOTEL EN SAN JOSE, edificio moderno, 20 años establecido, conocido mundialmente. Prima ₡ 15.000.00 y una casita o lote. Vende ₡ 12.000.00 mensuales.

OFICINA "GILMAR LTDA"

Gilberto Carrillo Gasquez
Gerente
75 vrs. Sur Botica Francesa.
Contiguo Servicio Civil.
Teléfono [illegible]

Máquina para ROSCAS la más moderna que hay en el país. Hacemos sus niples al INSTANTE. La enorme velocidad que desarrolla esta máquina, nos permite darle... PRECIOS MAS BAJOS! Ferretería Herrera. Paseo Estudiantes. Fácil Parqueo. Teléfono 3128.

EL RETORNO - Paseo Estudiantes. Ofrece productos JIMMY'S MONTEVERDE, víveres en general. Servicio domicilio. Teléfono 2894.

ABRIGOS - JACKETS - SACONES, y Jackets para niños le ofrece: "Dorsay Shop". Véalos y compare precios. 50 varas al sur Colegio de Señoritas.

FOTO MINERVA: atenderá sus gratas órdenes del 1º de diciembre en adelante, en su nuevo local 25 varas sur del Teatro Moderno.

ROSCA CAÑERIA ¼ a 4 pulgadas. AL INSTANTE. Las hace... Ferretería Herrera, Paseo Estudiantes. Fácil Parqueo. Teléfono 2138.

SU SELLO DE HULE, SUS SOBRES, COLILLAS Y BOLSITAS PARA CAFE, CACAO, PAPAS, HELADOS, BOTICA, ETC., ORDENELAS EN IMPRENTA "EL DIA". SERVICIO ESPECIAL, ECONOMICO Y RAPIDO. CONFETTI A OCHENTA COLONES QUINTAL. TEL. 6663. AP. 3703. 250 VS. NORTE DEL CORREO.

MECANOGRAFIA, Inglés Taquigrafía Gregg, Redacción Comercial? RECUERDE: para aprendizaje perfecto, en ESCUELA PANAMERICANA, Avenida San Martín. Teléfono J-6649.

PESQUERA del PACIFICO Ltda. 225 varas norte Mercado Borbón. Teléfono J-1850.

Camarones grandes y pequeños, curvinas en filete y chuletas. Servicio a domicilio.

VENDO BICICLETA PARA NIÑA, 24 x 1½, en muy buen estado. Informes: Tel. J-5732.

PROPIEDADES

LE COMPRAMOS vendemos, cambiamos su casa, lote, quinta o negocio.
RICARDO ROJAS DIAZ
TELEFONO 5929.

VENDO LOTE Barrio Lincoln, aceptando carro como prima. Escribir Apartado 2411.

VENDESE propiedad en Puntarenas con dos casas nuevas - rentando ₡ 700.00 en 510 vs2. Valen ₡ 100.000.00 Se cambia por finca en Grecia o los alrededores. Se oyen ofertas al Tel. J-7118. No tiene gravámenes.

VENDO LOTE esquinero orilla carretera, 1542 varas cuadradas en San Rafael de Escazú. Ideal para residencia o bomba de gasolina. Tels. J-7256 5184.

Urbanización moderna OJO DE AGUA. Frente al Balneario. En el mejor clima y en el lugar más atractivo y pintoresco del país. Tengo a su disposición lotes de gran porvenir y del tamaño que Ud. necesite. Los vendo sin prima y con grandes facilidades de pago. Informa: Gmo. Suárez M. Mercado Central, San José. - Teléfono 5180 - Apartado 1677 o Moisés Alvarado en el parqueo frente a la Urbanización.

LOTIFICACION MARINES. Zona de gran porvenir, como industrial o residencial. Medite otras ofertas haga sus cálculos. 500 varas Autopista Wilson sobre carretera La Uruca-Heredia. Lotes en todos tamaños desde ₡ 15.00 vara. Su futuro está en comprar barato y bueno: Oficina CAAR. Teléfono 1071. Apartado 1231. 50 varas al sur Capilla Seminario.

LOTES en:
EL MIRADOR cerca del Country Club

A 100 varas de PASEO COLON

NACIONES UNIDAS donde está el Nuevo Seminario

EN LA URUCA

y en el BARRIO HISPANO

CON FACILIDADES DE PAGO
Le ofrece Ricardo Sauma D.
Teléfonos: horas de oficina - 3383 después 7[illegible]

TALLERES

TALLER DE SERVICIO VEGA HNOS. - Contiguo al Teatro Ideal - Plaza González Víquez - Teléfono 6340. Reparación general de automóviles. Compramos carros usados.

VARIOS

CARNES CONGELADAS:

Lomos enteros. . . .	₡ 3.90 lb.
T-Bone . . .	2.85 lb.
Sirloin . . .	3.60 lb.
Hígado en bistecs . . .	2.40 lb.
Carne molida	2.10 lb.
Carne para estofado . .	2.70 lb.
Lengua . .	2.70 lb.
Lengua - Roast beef . . .	2.50 lb.
Carne y hueso	0.95 lb.

LA SEVILLANA
Tels.: 6150-1762-4111
SERVICIO A DOMICILIO

Original
BROWNING

ALMACEN JORGE ANDRE

ofrece:

Pistolas. Colt, Walther, Hi - Standard, Star, Bernardelli, Astra, Browning.
Pistolas calibre 22:
Walther PPK, Star F. y Target Hi - Standard, Colt, Woodsman Target, Bernardelli Baby, Astra 2000.
Revólveres calibre 22 y 357: Colt, Smith y Wesson, Astra, High Standard, Harington y Richardson, R. G. 10, y belgas Sable.
Además toda clase de rifles 22. Remington 740 en 30/06 checos 30/06, Savage 300.

Escopetas: Browning belgas, - Remington 11/48, Ithaca y muchos más.
Repelente contra insectos Ticks-Off.

75 vrs. sur Hotel Balmoral.

Ferretería "EL MAR" y "ROYAL"

PASAJE JIMENEZ

Ferretería "EL MAR"

COSTADO OESTE DE LA CAÑADA

OFRECE PARA ESTA NAVIDAD COMO AÑOS ANTERIORES UN SURTIDO COMPLETO DE ARTICULOS ELECTRICOS IMPORTADOS DIRECTAMENTE, Y COMO SIEMPRE DANDO EL MEJOR PRECIO DE PLAZA.

Juegos de bombillos en serie:

SERIES DE 24 - 30 - 35 Y 50 ESTRELLAS
SERIES DE 35 Y 50 CRUCES
SERIES DE 8-20 CAMPANAS
SERIES DE 20 CANDELAS
SERIES DE 6 SPUTNIKS
SERIES DE 8-15 DIAMANTES
SERIES DE 8 TULIPANES
SERIES DE 24.35 COHETES
SERIES DE 8 FAROLES
SERIES DE 8 FIGURAS
SERIES DE 8 LISAS
SERIES DE 35-50 OCTOPOS
SERIES DE 8 INDIVIDUALES

OFRECEMOS LOS INTERMITENTES. REPUESTOS PARA TODAS ESTAS SERIES.

OCRES EN TODO COLOR - ESCARCHAS - YESO - ESMALTES - MATERIALES ELECTRICOS - ADORNOS NAVIDAD, ETC.

ENCERADOS NEGROS Y [illegible]

Este documento es propiedad de la Biblioteca Nacional "Miguel Obregón Lizano" del Sistema Nacional de Bibliotecas del Ministerio de Cultura y Juventud, Costa Rica.

AVISOS ECONOMICOS

PARA TRAJES FINOS A LA MEDIDA

SASTRERIA SOJO

175 varas Sur Cine Rex.

CLUBS LANCO

AVDA. CENTRAL

Frente a la Magnolia

DOCTOR VILLALON - Médico Homeópata 150 Sur Colegio Señoritas.

BONITOS REGALOS - Sala comedor, cocina. Juguetes todo el año EL RETORNO. Paseo de los Estudiantes. Tel. 2894.

COLCHONES - COLCHONETAS Y ALMOHADAS DE ALGODON. Precios increíbles. "Nueva Distribuidora" diagonal Prensa Libre.

CAÑERIA

NIPLES AL MINUTO

Hacemos toda clase de NIPLES. Contamos con modernísima máquina eléctrica. Surtido completo de accesorios de cañería. FERRETERIA LA MONEDA. JAIME MORALES. Teléfono 4461.

EL MUNDO LTDA.

FABRICA DE ESPEJOS

CRISTALES, SOBRES PARA MUEBLES, VIDRIOS, VIDRIOS DE SEGURIDAD "DE LOG" PARA CARROS GRAN SURTIDO MATERIALES TAPICERIA CALLE 10 NORTE Nº 124 - FRENTE TEATRO ADELA - TELEFONO 5319 SAN JOSE, APARTADO 4188.

Mueblerías y tapicerías. Llegó "FLORESTIN" en todos los colores

LIZANO

Frente a Almacén "Koberg"

SOMIERS - REPARACIONES — Recogemos y entregamos el mismo día — Luxor Tels. 7170 - 3108

LAXANTE 66

para el estreñimiento De venta en todas las Boticas Distribuye Farmacia Iris Ltda.

OLÉ

es el jabón creado para usted

DISTRIBUIDORA PANAMERICANA

Ap. 2294 Tel. 1373

SUS UÑAS también merecen ser esmaltadas con

Duncolack

El esmalte perfecto por su brillo inigualable y su duración excepcional.

ALMOHADAS DE RESORTES A ₡ 30.00

Suaves - Frescas - Eternas

Colchones Luxor

Tels. 7170 - 3108

COLCHONES — Los reparamos - Recogemos y entregamos el mismo día. — Luxor. Tels.: 7170-3108.

RIFLES PARA VENDER — Al mejor precio de plaza.

Rifles Remington Cal. 22 L. R. de 1 tiro, 5 tiros, 10 tiros y 15 tiros, automáticos y semiautomáticos. La última novedad en rifles Remington todo de nylon modelo 66. No se quiebra, no se rompe, varillas para rifles, fajas de tiros de todos los calibres, cartucheras, tiros U en cualquier cantidad.

Encandiladoras, Focos y Pilas Winchester.

Binóculos Meopta y Taiyo.

Toda clase de cuchillería alemana Solingen.

SCRIBA & GONZALEZ Avenida Central Frente Banco Central en construcción.

DR. JOAQUIN SAAVEDRA

Médico - Cirujano

Premio Extraordinario España RAYOS "X"

Consultas: de 7 a 12 m. y de 2a 6 p.m. de lunes a sábado Teléfono 4617. - 100 varas este Cía Fuerza y Luz.

FABRICA DE ESPEJOS

EL MUNDO LTDA.

ACABAMOS DE RECIBIR MOLDURAS Y ESTAMPAS A LOS PRECIOS MAS BAJOS DE PLAZA. CONSULTENOS. — FRENTE AL TEATRO ADELA. TELEFONO 5319 — APARTADO 4188.

Jabón Limpiador en general. De efecto seguro CENTINELA Lava sin sudor Cuesta una bagatela.

CALENTADORES PARA BAÑO abonos fáciles, instalados y garantizados, véalos y compárelos. Taller Electro Técnico Fabio Cordero. 325 varas norte Musmanni, teléfono 6117.

OPORTUNIDAD

COCINA GENERAL ELECTRIC

₡ 700.00

como nueva. 3 caloríferos y horno, verla "COCINAS AMERICANAS", 5ª Avenida, calles 8 y 10. Teléfono 3938.

LA MEJOR BOLA

Distribuidores Exclusivos M-27 Apartado 2381

BAR Y RESTAURANT

Club 21

AHORA con su nueva administración, atendido personalmente por su propietaria ENEIDA RAMIREZ. Abierto todos los días de 5 p. m. en adelante. Sótano del Edificio Escarré.

QUIERE PINTAR SU CASA? Le ofrecemos pintura de primera calidad a ₡ 20.00 galón, en aceite y "Latex". Garantizamos calidad. Almacén Pacheco & Cía., S. A. Teléfono 5996. 150 varas sur de Catedral.

BOLIGRAFOS Scripto

ESCRIBEN MAS Y MEJOR

EL MEJOR WHISKY...

Teléfonos: J-6382 y 4820

Distribuye: Fuscoldo Hnos.

Pasaje Borbón.

LIMPIEZA DE:

Tanques Sépticos
Cloacas
Tubos
Pilas
Desagües y
Servicios Sanitarios
Obstruidos

COSERVI

Teléfono: 4678 - Apartado: 4609

MATERNALES

FAJAS - BRASSIERS - MEDIAS ELASTICAS especiales para estado maternidad. Manténgase esbelta y sana usando estas prendas recomendadas por ginecólogos. Vea también nuestro surtido fajas para embellecer la cintura, abdominales, y propias para deportes femeninos. Visítenos TIENDA LA NORMA, Avenida Central.

CRUCIGRAMA

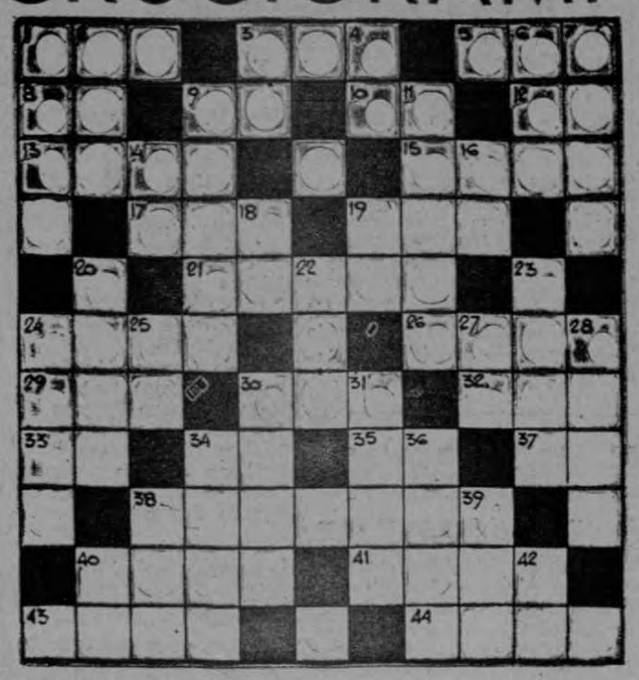

HORIZONTALES:—

1—Rey de Judá que venció a los madianitas (944-940 a. de J. C.)
2—Nombre dado a Cibeles en la mitología griega
5—Apócope de tanto
8—Nota musical
9—Quiá!
10—Símbolo químico del bario
12—Posesivo de primera persona
13—Antigua confederación comercial de ciudades alemanas
15—Gas existente en la atmósfera en pequeñas cantidades
17—Ave trepadora de México
19—Río de Italia
21—Urdimbre
24—Cometo un pecado
26—Caracteres de escritura usados por los antiguos escandinavos
29—Animal vertebrado, bipedo ovíparo, de cuerpo cubierto de plumas
30—Metal precioso
32—Río de Europa, desemboca en el mar del Norte
33—Infusión aromática
34—(Lengua de) hablada antiguamente en el Mediodía de Francia
35—Pronombre reflexivo de tercera persona
37—Preposición separable que significa "debajo de"
38—Guarnecer la orilla de una prenda
40—Parte saliente de la cabeza de las aves
41—Aplícase a ciertas frutas muy sabrosas y delicadas
43—Orificio minúsculo de la piel, por el que respira
44—De hueso

VERTICALES:—

1—El primer hombre según la Biblia
2—Apócope de sonido
3—El sol entre los antiguos egipcios
4—Preposición latina que significa separación, alejamiento
6—Dueño
7—Rey asiático que fundó Nínive
9—Canción
11—Moverse por sus propios medios
14—Iniciales de Sociedad Anónima
16—Exclamación destinada a animar
18—Trasladarse de un lugar a otro
19—Antemeridiano
20—Pequeño
22—Región montañosa del Africa Occidental Francesa
23—Planta umbelífera aromática
28—Ave palmípeda
25—Nombre de una consonante
27—Antigua ciudad de Caldea
28—Anona - fruta
30—Inactividad
31—Capital de Noruega
34—El infierno entre los griegos
36—Uno de los dioses de los infiernos
38—Percibir con el oído
39—Al mismo nivel
40—Río de Italia
42—Variante pronominal de tercera persona

(Solución al anterior)

HOROSCOPO

(Mañana sábado 7 noviembre)

ARIES. — 22 marzo a 21 abril Día lleno de sorprendentes matices. Marte da magnetismo. Amor.

TAURO. — 22 abril a 21 mayo Día tormentoso. Conciencia agitada. Descansa y ten calma.

GEMINIS.—22 mayo a 21 junio Tratarán de llevarte con paso falso hacia un horizonte de enredos. Cuídate.

CANCER.—22 junio a 21 julio Maravilloso día para el comercio. Con seres de Tauro puedes hacer empresas.

LEO. — 22 de julio a 21 agosto Viajes. Cartas anunciando visitas. Debes esperar dineros.

VIRGO—22 agosto a 21 setiem. Juega para la suerte en 3-9 combinado o en 9-3.

LIBRA—22 Set. a 21 octubre. Buen día para armonizar pareceres y tratar de emular buenas acciones.

ESCORPIO-22 octubre a 21 nov. Claridad mental. Influencia de Júpiter cerca de Luna te favorece.

SAGITARIO—22 nov. a 21 dic. Trata de disimular los errores de los demás por los cometidos.

CAPRICORNIO-22 dic. a 21 ene. Buen plante para emprender jornadas de mayor intensidad.

ACUARIO—22 Ene. a 21 Feb. No alteres los planes amorosos trazados. Serás feliz.

PISCIS—22 febrero a 21 marzo Grandes sorpresas en el hogar. No dejes de lado a los amigos.

(Reproducción Prohibida)

POR ALGO ES

Más de 26.000 personas leen **Mujer y Hogar** cada semana. 15 años de publicarlo sin omitir ni una semana:

POR ALGO ES!

Consejero del Hogar

CONSEJOS DE BELLEZA

¿CREE USTED QUE A LOS HOMBRES LES GUSTAN DELGADAS?

(5)

CONCLUSION:

Hay muchas mujeres que parecen delgadas, pero que en realidad no lo son. Estas son las mujeres que tienen líneas bien cuidadas y que nunca llegan a un peso excesivo. Sus trajes le sientan siempre bien. Son [illegible] "un tipo ideal para los hombres". Y desde luego, están lejos de ser aquello que la moda llamó mujer fina, lo cual no era otra cosa que una mujer que adelgazaba a costa de su salud.

El secreto está, pues, en cuidar la línea las que tienen fácil tendencia a engordar y en rellenar su esqueleto las que tienen pocas carnes, cuidando mediante ejercicios adecuados que las líneas se acentúen.

Para todo hay remedio, siempre y cuando se tenga voluntad y constancia.

—Continuará

INFANTILES

LOS NIÑOS Y LAS CONVULSIONES

(2)

LAS CONVULSIONES DE LA PRIMERA NIÑEZ

Los ataques convulsivos en la primera niñez pueden ser producto del tétano intermitente, una alteración del metabolismo del calcio, por algún defecto en el sistema nervioso central que impide el debido desarrollo del cerebro y de la médula espinal; o por diversas lecciones cerebrales o una hemorragia cerebral que puede haber empezado antes del nacimiento durante el nacimiento o después de él, y que pudo haber sido evitado, aunque en algunos casos no.

Los niños chequeados periódicamente por el médico, muchas veces se ven libres de las convulsiones, pues su origen pueden ser descubierto antes de que estas ataquen.

—Continuará

¿ES SALUDABLE SU ATENCION?

(1)

LA ALIMENTACION ES LA BASE DE SU SALUD?

La alimentación es la que encierra la base de su salud, y también el poder de resistencia contra las infecciones.

Los alimentos sanos desarrollan energía y calor, pero suministran además todo lo necesario para el mantenimiento del organismo.

Una alimentación saludable es la que provée al organismo de todas las substancias químicas precisas para la buena marcha fisiológica: albuminoide, grasas e hidratos de carbono.

Si bien es cierto la presentación de los platos es importante porque ella despierta el apetito, no lo es tanto como el contenido de los mismos. En su variedad inteligente está su salud.

—Continuará

PENSAMIENTOS:

CELOS:— Los celos se hayan excentos de cierta especie de envidia; frecuentemente se confunden estas dos pasiones.

—LABRUYERE

• •

Los celos se alimentan de dudas y llegan a hacerse furiosos o se extinguen en cuanto se pasa de la duda a la certidumbre.

—LA ROCHEFAUCAULD

EN MEDIO MILLON BAJO MUNICIPALIDAD EL PENDIENTE

La Municipalidad de San José anunció que su pendiente de cobro se había bajado en medio millón de colones en menos de un mes.

El pendiente total era de .. ₡ 2.000.000.00 y la suma se ha reducido ostensiblemente —según el Departamento Legal—, desde la aplicación drástica del artículo 8º de la Ley de Aguas Potables que manda las cortas en casos de moratoria por el pago de impuestos y servicios.

La medida de las cortas de agua ha logrado el efecto deseado por la Corporación —explicó el Lic. Matamoros—, y debido a ello están ingresando al tesoro municipal ₡ 30.000.00 diarios. En los primeros días de octubre el ingreso fue de ₡ 50.000.00 por día.

Compre al contado pagando en 6 mensualidades

Ud. fija lo que debe pagar cada mes

Aproveche el NUEVO plan de CREDITO que le ofrece

Ramírez Valido Ltda.

AVENIDA CENTRAL No. 550

Este documento es propiedad de la Biblioteca Nacional "Miguel Obregón Lizano" del Sistema Nacional de Bibliotecas del Ministerio de Cultura y Juventud, Costa Rica.

● ● ● SUCESOS DEL DÍA

PLAN PARA RECOLECCION DE NIÑOS PERDIDOS

La Guardia Civil por medio de su Sección de Planes y Operaciones señaló que para los días de fiestas instalará a un costado de la Plaza de Toros, en Plaza González Víquez, dos tiendas de campaña.

Una de estas tiendas —la mayor— servirá para instalar un comedor para la Guardia en servicio durante esos días y la otra para establecer una especie de guardería de niños. De esta manera la Guardia Civil lo comunicó a la Comisión de Fiestas 1959-60 advirtiendo que esperaba con esta medida lograr resultados provechosos.

A PUNTO DE PERECER

En Guápiles estuvo a punto de perecer en un lugar montañoso el ciudadano Cliford Wellington mientras se encontraba alistando alguna madera para la construcción de un rancho.

El accidente vino cuando un árbol de magroño se desprendió antes de lo que esperaba el trabajador y le cayó encima con gran estruendo. Cliford quedó prensado bajo una rama del árbol y solamente sufrió fracturas en una mano según lo que dijo el reporte de las autoridades. Su estado es delicado y podrá seguir laborando dentro de pocos días.

Piden restitución de Segundo Comandante de Pto. Limón

El Corresponsal en Limón, Roberto Martínez, informó a LA PRENSA LIBRE que se ha gestado un nuevo movimiento para lograr la restitución en su puesto del Segundo Comandante de Limón Capitán Rodolfo González Rivera.

Hace algunos días estuvieron en San José el Gobernador de Limón, altos funcionarios provinciales y ciudadanos prominentes pidiéndole al Presidente Echandi la reintegración del Capitán González que había sido suspendido por la Dirección General de la Guardia Civil.

AGREDIDO DON BENJAMIN GONZALEZ EN LA SABANA

Don Benjamín González informó esta mañana que insistiría ante las autoridades competentes para que capturen a los agresores que lo dejaron en lastimoso estado físico por los alrededores de La Sabana, un poco al Norte de la Autopista Wilson.

El señor González advierte q' antenoche a eso de las nueve, varios individuos que estaban en un carro estacionado a un lado de la vía, se bajaron cuando él pasó agrediéndolo a golpes y puntapiés y causándole una serie de heridas y golpes de cuidado. El quiere que se eche mano a sus gratuitos agresores.

Telegramas rezagados

José M. Salas Salas
Lic. Rodolfo Coto P.
Yolanda Rossi
María Mata de Fernández
Alfredo Arce
Joseph J. Doney
Víctor Blanco
María Ester Elizondo
Isidora Mora
Amparo de Castillo
Eduardo Montero
Mario Muñoz
Octavio Campos Acuña
Salvador Rojas Rodríguez
Rogelio Carazo Paredes
Mercedes de Aguilar
Miriam Díaz Guevara
Hollman Jenkins Zamora
Pompilio Castro Chinchilla
Rogelio Fonseca y Sra.

ATENCION DEL TUGURIO EN VARIAS LOCALIDADES

En reciente sesión de la Federación de Juntas Progresistas, su Secretario don J. Andrés Carrillo, se refirió a la urgente necesidad de estudiar el grave problema del tugurio que existe en Golfito Limón y otras localidades del país, con el propósito de resolverlo en la mejor forma posible.

Las Juntas Progresistas vienen insistiendo en que se se le dé carácter de nacional al problema del tugurio, a fin de obtener la colaboración para resolverlo de Municipalidades, instituciones autónomas y particulares.

EN ₡ 129.000.oo DISMINUIDO EL CONSUMO DE GASOLINA EN EL MA

Declaraciones del señor Oficial Mayor del Ministerio de Agricultura e Industrias, don Carlos Luis García Quirós.

Es un hecho innegable que cierto sector de la prensa nacional dirigido y orientado por pasiones políticas, está tratando de organizar una campaña de desprestigio contra el Ministerio de Agricultura e Industrias. No ha logrado su propósito, porque la realidad es muy otra y se puede decir sin lugar a equivocaciones, que la política agro-pecuaria que ha seguido el titular de esta cartera, ha dado sus frutos y que son muchos los agricultores y ganaderos del país que han sentido el respaldo y el apoyo decidido que les ha brindado en la presente administración el Ministerio de Agricultura e Industrias.

Para desvirtuar lo que publicó el vespertino liberacionista del sábado 31 de octubre próximo pasado, en lo referente a que los Departamentos de Ganadería y Extensión Agrícola se encuentran paralizados por falta de gasolina y de dinero para el pago de los viáticos, me basta transcribir cartas que he solicitado a los ingenieros don Romano Orlich, Jefe del Departamento de Ganadería; don Edgar Mata, Director de Extensión Agrícola y del Auditor de este Despacho, señor José Joaquín Fernández.

El señor Orlich declara lo siguiente:

"En atención a su oficio Nº 6208 de fecha de hoy, me permito manifestarle, que en ningún momento se han paralizado los servicios de Inseminación Artificial, por falta de gasolina, o que la Dirección Administrativa se haya negado a solucionar los problemas de movilización, en cuanto a combustible se refiere.

"Sin otro particular, y en espera de que su consulta haya quedado contestada a satisfacción, de acuerdo con los términos de su oficio, me repito de usted atentamente, (f) ROMANO A. ORLICH, Jefe Departamento de Zootecnia".

El señor Edgar Mata ha dicho.

"En contestación a su oficio Nº 6207 del 2 de los corrientes, me permito manifestarle que la Dirección Administrativa ... ningún momento ha negado ... Servicio de Extensión los combustibles necesarios para el desarrollo normal del trabajo.

Si bien es cierto que aproximadamente desde mediados del mes pasado algunas Agencias tuvieron que reducir ... parte sus actividades por haberse agotado sus cuotas trimestrales de gasolina, la Dirección Administrativa inmediatamente se apersonó y resolvió el problema para no entorpecer el trabajo de estas Agencias. De usted muy atentamente, (f) ING. EDGAR MATA ... Director de Extensión..."

El señor Auditor dice en ... de los párrafos de su carta ... siguiente:

"En contestación a su memorándum Nº 6213 del 2 de los corrientes, he de manifestarle que los viáticos se cancelan aquí con regularidad..."

Al respecto puedo agregar que es costumbre de los empleados del Ministerio solicitar un anticipo de los viáticos para sus viajes y que ese adelanto casi siempre equivale al 75% del total de los mismos y que jamás ha faltado dinero para esos gastos tan importantes.

Hechas las anteriores aclaraciones queda claro que lo ... portable para el periódico liberacionista es que el titular de esta cartera, don Jorge Borbón, haya disminído el consumo de gasolina de la suma de ..... ₡ 411.075.00 que se gastaba cuando asumió el Ministerio de Agricultura, a la cantidad de ₡ 282.960.00 a que está ahora.

JULIETA

EGOISTO

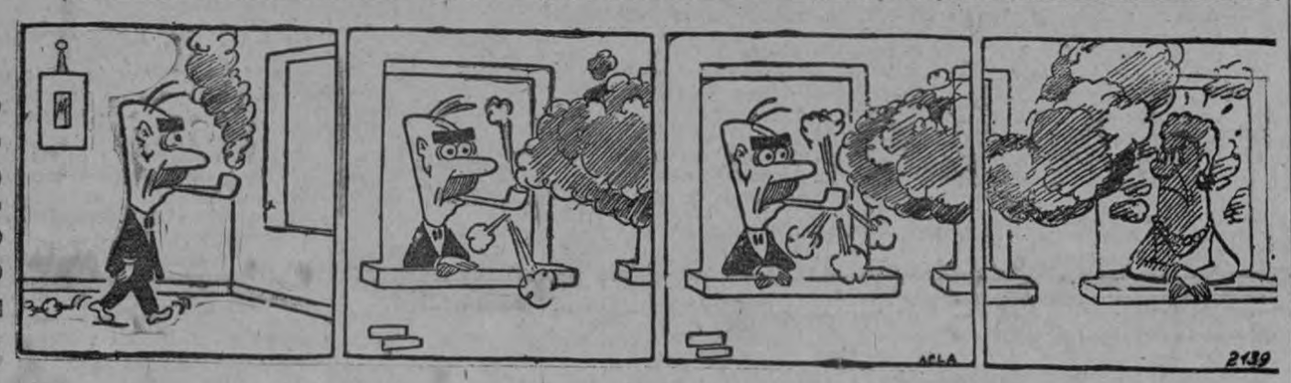

TRIUNFO

DOÑA LALA

AS SOLAR

OTROS MUNDOS

Ahora Protecto* le ofrece...

una pintura especial para cada necesidad!

ACEITE BRILLANTE

Para pintar casas, edificios y construcciones de madera. Especialmente formulada para obtener resistencia y durabilidad en climas tropicales.

₡ 27.50 galón.

También hay 1/2 1/4 y 1/8

* Calidad
Belleza
Duración
Rendimiento

" COMPRE Y USE LO QUE COSTA RICA PRODUCE "

KATIVO S.A.

PROTEC-207-59

Este documento es propiedad de la Biblioteca Nacional "Miguel Obregón Lizano" del Sistema Nacional de Bibliotecas del Ministerio de Cultura y Juventud, Costa Rica.