Exija con esta edición el Suplemento Deportivo

4 secciones

Sección A

Nacionales-Editoriales-Sucesos
Teléfonos: 2287-4852-6577-1024

LA PRENSA LIBRE

el diario de la tarde

20 páginas

un Suplemento de 16 Págs.

Lunes Mayo 18, 1964 — Nº 18732

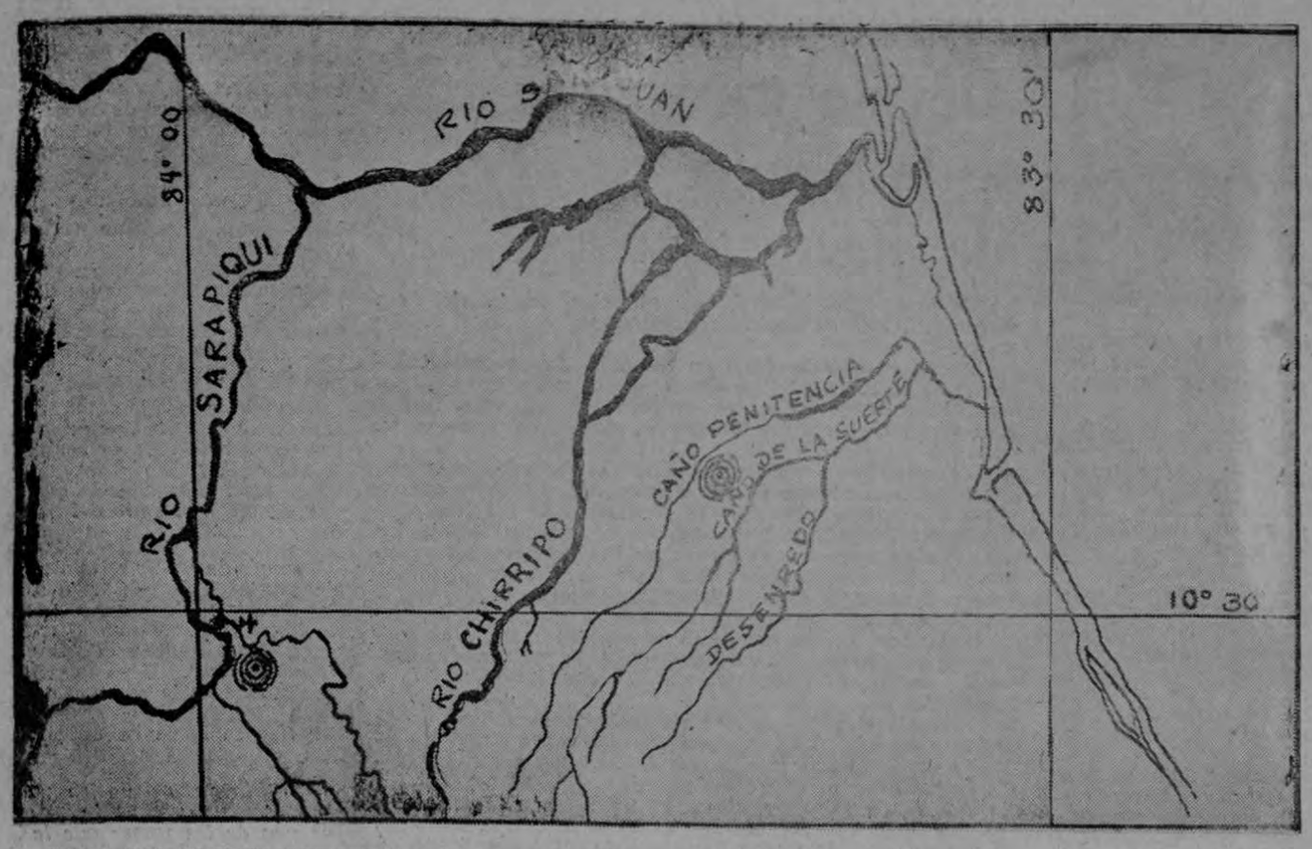

LA ZONA DEL ENTRENAMIENTO. El círculo entre el Sarapiquí y el Sucio señala la zona de entrenamientos y el campo de aterrizaje. Cerca de los Caños Suerte y Penitencia y el Río Chirripó se señalan otros campos y zonas de entrenamiento. Desde Puerto Viejo —por medio de ferry— se cruza el Sarapiquí para internarse en la selva atlántica

Entrenan a cubanos en Costa Rica

En Sarapiquí.— Un campo de tiro.— Varios vehículos.— Una caseta para combustible.— La gente habla de los cubanos.— Cómo operan ellos.— Aviones extraños.— El Río Sucio.— Otros detalles comprobados.—

La operación de posibles exiliados cubanos en las selvas de Sarapiquí ha sido denunciada por campesinos de la región que, en sus primeros informes, se quejaron de intensos tiroteos en los bosques madereros cercanos al Río Sucio.

Aunque en Puerto Viejo no existe ningún clima de nervios tensos, los habitantes indican que algunos trabajadores han comenzado a rehusar el tránsito por ciertas veredas conocidas, al otro lado del Sarapiquí.

Jeeps con cubanos armados —dicen los informantes—, patrullan los caminos vecinos a la finca de la Compañía Starke y varios puntos de una vieja explotación boscosa perteneciente a una llamada **"Compañía Maderas Duras del Trópico"**, que se dice propiedad de

——— Pasa a la Página SEIS

UN CAMPO DE AVIACION. Arriba, polígono de tiro instalado supuestamente por cubanos en un campo de aviación cerca del Río Sucio de Sarapiquí. Siete blancos de madera —fijos—, están agujereados totalmente por diferentes pruebas de blanqueo. Abajo la caseta para almacenar gasolina recientemente construida y la pista de aterrizaje de 4.000 pies de longitud por 120 pies de ancho ubicada en rumbo N.E. 13

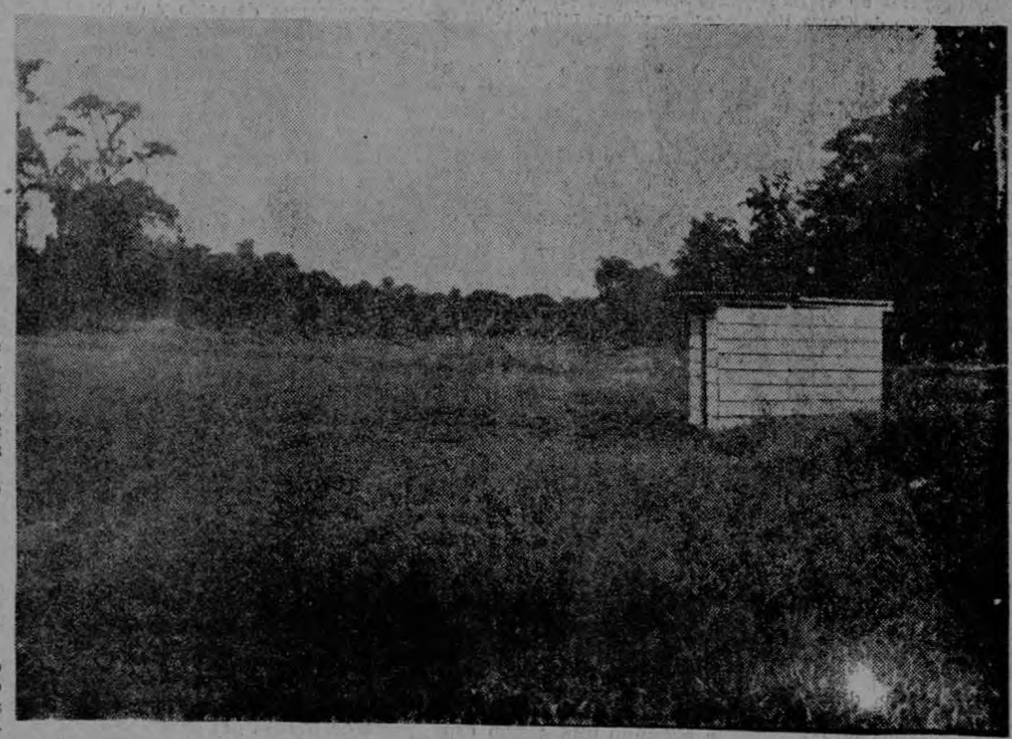

35 hombres armados intentan asaltar al Resguardo Fiscal

Alrededor de 35 hombres a-otinados, algunos de ellos e tado de ebriedad, intentaro saltar la Inspección Gener e Hacienda ayer en horas d madrugada, con el fin de li ertar a una persona que se h aba allí detenida.

La turba se presentó al edi icio del Resguardo situado e la Avenida Segunda, calle 9, hizo varios intentos de penetrar, siendo detenidos dichosamente por un grupo de Fiscales que les salió al encuentro.

El grave y delicado hecho tu o su origen en el Barrio La itahaya de esta ciudad, en onde un grupo de individuos scandalizaba y cometía actos nocrrectos, en una feria que e celebraba. El Guarda adonores Jorge Garro Pacheco se encontraba en el lugar, y al notar los actos llevados a cabo por la "huelga" de sujetos, les llamó la atención, siendo salvajemente agredido. Esto originó que solicitara la colaboración del Resguardo, saliendo en el acto una patrulla de Fiscales a imponer orden en el lugar. El Teniente Franco, que se hallaba en la guardia del Resguardo, salió al mando de la

——Pasa a la Pág. CUATRO

Grave denuncia oficial

Decomiso en Montecillos de piezas inaptas para consumo

En relación con un telegrama suscrito por miembros de la Asociación de Empresarios y Destazadores de Carne de Alajuela, publicado en los matutinos del 17 de mayo, el Gerente del Consejo Nacional de Producción, don Walter Gillen A., nos hizo las siguientes declaraciones: "Al recibir el telegrama en cuestión, en el que se apuntan deficiencias en la operación del Matadero Nacional de Montecillos, me trasladé a esa Planta con el objeto de investigar las quejas de los señores empresarios.

Al respecto puedo decir que el problema creado con los empresarios quejosos se ha debi-

——— Pasa a la Pág. CINCO

Problema ganadero se definirá hoy

El grave problema que se ha creado especialmente en esta capital con motivo del aumento en los precios de las carnes finas se definirá hoy tal como lo anticipamos en nuestra edición del sábado anterior.

La forma en que actúen los ganaderos hoy en la plaza de Alajuela determinará la política a seguir por parte del Poder Ejecutivo.

Si los ganaderos cumplen con la petición que les hizo el Consejo Nacional de Producción, para que lleven suficiente ganado a la plaza de Alajuela a fin de forzar una disminución de los precios del ganado en pie y consecuentemente de la carne, el Ejecutivo no tomará medidas.

Pero si la situación de la escasa oferta de ganado en la plaza de Alajuela subsiste, el Poder Ejecutivo, tal como lo anunciamos, considerará la posibilidad de decretar la suspensión de las exportaciones a fin de garantizar en el futuro una concurrencia mayor de ganado para el consumo interno.

Considerable afluencia de ganado en Alajuela

En horas de la mañana de hoy conversamos con el Gerente del Consejo Nacional de Producción don Walter Gillen Aguilar, cuando regresaba de la Plaza de Ganado de Alajuela. Como es natural, le preguntamos si se había presenta-

——— Pasa a la Pág. OCHO

Atención, compañeros Rojas, Monestel y Castro:
La Jefatura de Redacción les ruega llevar a cabo la siguiente encuesta que debemos publicar en nuestra edición de mañana:

3 preguntas a 3 especialistas:

- **Ministro de Industrias**
- **Pdte. de la Cámara de Industrias**
- **Un Abogado**

¿Cómo podrían los industriales hacer efectiva la "preferencia" a la industria local, que exige la ley a las entidades oficiales en sus compras por licitación?

¿Hasta que punto perjudicaría a la industria nacional la inoperancia de la "preferencia" que la ley exige a las entidades oficiales?

¿Puede una institución oficial fundamentar su decisión en la poca experiencia de la industria local, en vez de la calidad del producto? ¿De que recurso legal disponen los industriales para exigir esa "preferencia"?

Carestía de la carne es por motivo de la sequía

Sobre el problema ganadero que se ha planteado, con motivo del aumento en los precios de la carne en esta capital, el Presidente de la Federación de Cámaras de Ganaderos, don Alvaro González A., le ha enviado a nuestro Director, don Andrés Borrasé, la carta que dice así:

Muy estimado don Andrés:

En la edición de LA PRENSA LIBRE del viernes 15 de mayo resaltan a grandes titulares las declaraciones hechas por el señor Alberto Lorenzo, Secretario de la Asociación de Empresarios y Expendedores de la Carne.

——— Pasa a la Pág. CINCO

CRECE ATAQUE DE HEPATITIS

La población de Grecia está presentado ya el carácter epidémico que tiene San Ramón y Palmares, por causa de un aumento apreciable de casos de hepatitis por virus registrados en estos tres últimos días.

Esta mañana el doctor Navas, del Departamento de Epidemiología del Ministerio de Salubridad Pública, realizó su visita a la población de Grecia, para enterarse uno a uno de los más recientes casos de hepatitis que, repetimos, suman una cifra apreciable, constituyéndose ya en epidemia en equella población.

San Ramón, Palmares y Grecia,, son hasta el momento, los tres cantones más afectados por la hepatitis por virus, al extremo que ya la incidencia de la enfermedad, repetimos, adquirió las formas de epidemia.

El personal del Ministerio de Salubridad Pública no se cansa en repetir las recomendaciones al público, en el sentido de extremar en lo posible, las medidas sanitarias en los propios hogares, insistiéndose una vez más en que la mayoría de los casos de hepatitis se deben a contactos entre las personas.

Hoy, al abrir la tarde

Asesinado en alta mar capitán de barco brasileño

HONOLULU, 18 (AP). El buque brasileño de carga Pomona se acercaba hoy a la costa de Honolulú escoltado por una nave del Servicio de Guardacostas después de haber radio-

——— Para a la Pág. SIETE

El consumo de llantas justifica una segunda fábrica a instalar en C. R.

El actual consumo de llantas, y el que se producirá en los próximos años en el área centroamericana, justifica plenamente la instalación de una segunda fábrica de llantas según opinión que le fue dada esta mañana a LA PRENSA LIBRE en fuentes autorizadas.

Como saben nuestros lectores, la Firestone suscribió un contrato, al amparo de la Ley de Protección Industrial, para instalar en Costa Rica una fábrica de llantas. En Guatemala funciona una, la "Gilsa", desde hace varios años y el Gobierno de ese país se ha opuesto a que en Costa Rica exista otra fábrica.

——— Pasa a la Pág. CINCO

Este documento es propiedad de la Biblioteca Nacional "Miguel Obregón Lizano" del Sistema Nacional de Bibliotecas del Ministerio de Cultura y Juventud, Costa Rica.

Temas del momen

El problema surgido por los precios de la carne

El clamor popular que se ha levantado, por la elevación desmedida de los precios de la carne, es justo.

La espiral de precios en los artículos alimenticios, lleva tanta fuerza ascendente, que se ha convertido en un tornado que está arrasando con los presupuestos domésticos.

Naturalmente, que a este fenómeno económico, no podía escapar la carne, cuyos precios alcanzan niveles prohibitivos.

Todas las partes que participan en el negocio, exponen sus razones aparentemente valederas.

Pero la parte afectada en forma directa, la constituida por los consumidores, es la que soporta las consecuencias de las diferencias entre los ganaderos y los empresarios.

No hay suficiente ganado en la plaza de Alajuela, y la escasez impone precios elevados a los expendedores, para su venta al público.

Y esa falta de ganado para el consumo, se afirma que se debe a dos factores, la sequía y la exportación de ganado.

Se agrega, también, al encarecimiento del artículo, la exportación fraudulenta de animales, el contrabando que ya es legendario.

Pero en toda esa serie de causas, el consumidor no tiene participación, ni tiene responsabilidad. Es el que paga los platos rotos.

Mas tal situación de desventaja en que se encuentra el asalariado, frente al ascenso desorbitado de los precios de los comestibles, debe ser corregida con energía.

No se trata de que se haga una fijación arbitraria de precios para el consumidor. Pero sí una fijación justa, que disponga una ganancia equitativa.

Si efectivamente la venta de ganado en el extranjero, es la que tiene en situación precaria al mercado interno, pues deben tomarse las medidas necesarias para evitar la carestía.

Por lo que respecta al contrabando, es totalmente inexplicable esa inercia para combatirlo. Según manifestó don Romano Orlich, él, como personero de la Cámara de Ganaderos, puso en conocimiento del Gobierno datos concretos respecto al tráfico clandestino de ganado. Hasta aportó los nombres de los contrabandistas.

Sin embargo, no se ha tomado ninguna acción decisiva, para cortar en forma radical, ese deslizamiento furtivo de ganado hacia el Norte. Semejante negligencia provoca las más vivas protestas.

El Inspector General de Hacienda expuso un plan para contrarrestar las actividades de los contrabandistas, el cual nos parece efectivo. Debiera ponerse en ejecución para comprobar sus resultados.

No sería razonable que por un lado se detuviera la exportación legal del ganado, que aporta ingresos fiscales, y por otro, se tolere la exportación clandestina, que solamente es un negocio redondo para los infractores.

Es plausible la resolución adoptada por la Dirección General de Economía, para realizar un estudio integral alrededor del problema de los precios de la carne.

Pero este examen del asunto, requerirá seguramente algunas semanas, y entre tanto, es de esperarse sigan por las nubes tales precios. Por lo tanto, lo más práctico es extinguir las causas inmediatas para la carestía, tales como la exportación y el contrabando.

Hay que combatir con la severidad q' impongan las circunstancias, esa sostenida elevación del costo de la vida. En cuanto se finquen en factores que estén dentro de la jurisdicción de las autoridades, y no por incidencias meteorológicos, el Poder Ejecutivo debe tratar esforzadamente por proteger los intereses del pueblo, eliminando tales factores.

Opinión de los Redactores

Los que pagan un servicio que no reciben

Por Arnoldo Castro V.

Los contribuyentes josefinos están llevándose una gran sorpresa al momento de pagar sus recibos en el Banco de Costa Rica, por concepto de "contribución urbana".

La impresión que se llevan todos es que se les está cobrando injustamente. Que algo anda mal. Y desde luego se originan las protestas acostumbradas. La reacción es lógica, pues los recibos consignan, en el mismo documento, una, dos y hasta tres cifras a pagarse por el respectivo contribuyente.

No se aclara la razón de cada cifra, ni la causa del monto de la misma, en cada cobro trimestral. Eso es lo malo, y nos parece que está haciendo falta una conveniente explicación al público, por parte de los señores de la Municipalidad.

El nuevo procedimiento de cobro entendemos que desglosa la suma que antes se cobraba globalmente, por concepto de tres servicios municipales específicos:

a) Alumbrado público; b) Recolección de basuras y c) Limpieza de calles. En cuanto al monto de las cifras, se nos advirtió que desde el día primero de abril entraron en vigencia las nuevas tarifas, aprobadas por la Contraloría, que son más altas.

Eso puede estar muy bien. Lo malo de este asunto, lo pésimo de este procedimiento, es que se incurra en la tremenda equivocación de cobrar al contribuyente un servicio que no se le está dando, ni se le ha prestado jamás.

Nos decía un compañero, por ejemplo, que su casa de habitación se encuentra frente a una línea de ferrocarril. Desde luego, no tiene calle al frente. Ni puede tenerla jamás mientras la línea exista. Sin embargo, se le está cobrando "limpieza de calle". Esto es lo que encontramos de malo y de bueno, al propio tiempo, en el nuevo sistema de cobro. Que el contribuyente compruebe que lo engañan, que está siendo burlado por el gobierno local.

Nosotros diríamos que para el contribuyente es más bien una ventaja este sistema, pues le permite, de inmediato, advertir una falla en el cobro. Como se desprende del caso expuesto. La Municipalidad no quiere seguir operando esos tres servicios con déficit. Eso está muy bien. Pero creemos que no tiene derecho de cobrar un servicio que no está prestando al contribuyente. No les parece?

Reformas a Impuesto de Renta se discutirán

Objeto de amplia discusión por parte de los miembros de la Comisión de Asuntos Económicos de la Asamblea Legislativa será el proyecto de ley del Diputado don Rafael París para reformar la ley q' creó el impuesto sobre la renta.

La Comisión de Asuntos Económicos de la Asamblea ha dispuesto celebrar el 9 de junio próximo una sesión especial, a la que se ha invitado al Ministro de Economía y Hacienda Lic. Jiménez Montúfar y a otros funcionarios, para que concurran a dar a conocer sus puntos de vista sobre el proyecto del Diputado París, que ha tenido amplia publicidad en los órganos de prensa del país.

Del cambio de impresiones que los Diputados tendrán con los funcionarios invitados saldrá el dictamen sobre el proyecto de reforma del Diputado París que se enviará a la Asamblea para su discusión.

LA PRENSA LIBRE
el diario de la tarde
Fundado en 1889
Premio Mergenthaler 1959
Director: ANDRES BORRASE
Jefe de Redacción: José Mª Penabad
Administrador: Edgar Esquivel

Ejemplar al pregón ₡ 0.25
Suscrición mensual ₡ 5.00
Suscrición anual ₡ 60.00

Central Telefónica: 1024 - 2287 - 4008 - 4852 - 6577
Apartado Postal: 1533
San José, COSTA RICA
América Central

5 minutos de charla

Señorita PENNY LERNOUX
"Exageran situación del Irazú en Estados Unidos".

Penny Lernoux es corresponsal de la famosa Cadena de Periódicos Copley —con sede en San Diego—, la cual vino a Costa Rica para cubrir, entre otras informaciones, la situación actual en torno al Irazú.

La señorita Lernoux está encargada por aquella cadena periodística de cubrir las informaciones en Perú, Ecuador, Colombia, Venezuela y Panamá.

—¿Qué concepto traía en cuanto a la situación del Irazú?

—Esperaba hallar en San José una ciudad sombría y triste, en donde los habitantes estaban semi-agonizantes.

—¿Por qué concepto tan tétrico?

—Las informaciones, especialmente procedentes de los Estados Unidos, siempre pintan la situación como un caso irremediable.

—¿Cómo lo ve ahora?

—No tan serio como me lo imaginaba. Me encanta observar la filosofía para afrontar el problema por parte de quienes viven en las zonas afectadas.

—¿Qué otros volcanes vio?

—Este fue el primero que observé en actividad.

—¿Qué sintió?

—Miedo. Me quedé muda ante la majestuosidad de ese coloso y comprendí que no somos nada como humanos ante la fuerza de la naturaleza.

—¿Qué dirá para la cadena de periódicos sobre el volcán?

—Pues, que sin dejar de considerar la pérdida que causó a la agricultura y ganadería, creó que la situación no es tan grave como la pintaron algunos periodistas allá en los Estados Unidos.

—¿Cuántos años lleva viajando por América Latina?

—Tres.

—¿Cree que la prensa en esta parte del continente está cumpliendo su misión?

—No señor. La mayoría de los periódicos necesitarán más responsabilidad en la información. Muchos de ellos creen que su misión es "vender ideas".

—¿Y la de los Estados Unidos sobre América Latina?

—Adolece de información en relación a estos países, salvo algunas empresas que como Copley tiene corresponsales en diversas naciones.

—¿Ve peligro de comunismo en América Latina?

—Sí señor. Pero más peligrosa es la pobreza y más peligrosas las oligarquías que no hacen nada para que los sistemas socioeconómicos evolucionen rápidamente.

—¿Qué opina del castrocomunismo?

—Benefició en el sentido de que despertó al pueblo norteamericano respecto a sus abandonados vecinos del Sur. les hizo comprender que América Latina está más cerca que Europa

Por otro lado, perjudica mucho el castrocomunismo ya q' está empeñado en exportar su revolución a los países vecinos.

Tiene razón.

—Angel G. Penelas

¡Por qué...

El Ministerio de Transportes no realiza un esfuerzo, que le agradecerían todos los habitantes de San José, para colocar semáforos en muchísimas esquinas, que no son del centro de la capital, sino de los alrededores, donde existen un gran tránsito de vehículos y los peatones están expuestos a peligros muy serios?

Será que.... el Ministerio considera que solamente los peatones que circulen por el centro de la capital tienen derecho a que los semáforos velen por su seguridad?

Será que... el Ministerio desconoce la existencia de gran cantidad de calles y avenidas de mucho tránsito donde esos semáforos hacen tanta falta? Tiene la palabra el Ministerio de Transportes.

PEATON

Así habló Kennedy...

"Completemos lo que hemos empezado pues, como nos dicen las Escrituras. 'Ningún hombre que vuelve la vista atrás con la mano en el arado es digno del Reino de Dios' ".
(Tomado del discurso "En busca de la Paz")

CARNET DE VIAJE

Devota peregrinación a la tumba de Kennedy

Es inexplicable entender esa atracción, ese influjo, esa fascinación, todo en escala universal, que ejerció John F. Kennedy.

No se comprende, cómo un hombre, desvinculado totalmente de las corrientes que aunan a los individuos con sus semejantes, dentro de las comunidades que conviven, llegara a despertar un afecto multitudinario, allende sus fronteras patrias.

Es natural, un mandatario, adornado de todas las virtudes cívicas, para hacer el bien a su pueblo, suscite la simpatía, el afecto, la admiración y la gratitud de su pueblo.

Pero el Presidente Kennedy, que no hablaba nuestra lengua, que no tenía afinidades étnicas con nosotros, cuya sangre era distinta a la hispanoamericana, se proyectó, se adentró, en el afecto de estas naciones iberoamericanas.

Todos estos pensamientos ocurrían a nuestra mente, para explicarnos cuanta conmoción provocó en nosotros el contemplar aquella sencilla tumba que guarda los restos mortales del insigne estadista. Una oración, espontánea, afloró a nuestros labios.

Ascendió el grupo de periodistas, la pequeña loma donde descansa John F. Kennedy, siguiendo una senda especial, porque la que bordea la fosa, estaba apretada de gente que rendía su homenaje al Presidente mártir.

Mujeres, hombres y niños, de todas las edades, formaban una larga cola para pasar al lado de la tumba. Los fines de semana, está dispuestas caravanas de autobuses frente a la Casa Blanca, para transportar, gratuitamente, cientos de visitantes al Cementerio de Arlington.

Aquellas gentes de manera ordenada y silenciosa; van desfilando paulatinamente calle al sepulcro. Oficiales de las Fuerzas Armadas tienen a su cuidado la organización de aquella marcha del pesar.

Sobre la tumba permanentemente arde el pebetero que encendió la señora de Kennedy, cuyo parpadear se aprecia en las noches desde ciertos lugares de Wáshington.

El día del entierro de Kennedy, un sargento del Comando Estratégico del Aire que conducía el féretro, al cerrarse la fosa, lanzó su boina. Sus compañeros de misión, pertenecientes a las otras armas, siguieron su ejemplo, depositando también sus kepis ahí. Y aquel gesto se convirtió en una tradición. Siempre cubren la tumba, en túmulo de gorras militares.

El Cementerio de Arlington es un espectáculo impresionante. Es un mar verde, ondulante, que se extiende por las suaves colinas, tachonando de hitos blancos, señalando los lugares donde están los restos de los ciudadanos norteamericanos que sirvieron a la Patria en los campos de guerra, y dispusieron ser enterrados allá.

En el mismo Cementerio, se levanta el famoso monumento de Iwo Jima, homenaje a los invencibles Infantes de Marina, que no conocen una derrota. Aquel monumento es una formidable belleza. Es una masa alada, una masa ligera, aunque parezca una paradoja. Qué delicada energía la del escultor, para dar a tanto valúmen, tanto movimiento estético.

Aquella serena paz que reina en Arlington, hace pensar en la monstruosa inutilidad de las guerras.

LUIS DURAN M.

La presentación del Coro de Roger Wagner

Nuestro público rubricó anoche en el Teatro Nacional, una especie de ley no escrita, ratificó un acuerdo tácito, repitió una costumbre que obedece un fino tacto. Es decir, que anoche asistió en masa al debut del Coro de Roger Wagner, y en tales proporciones, que hubo necesidad de colocar asientos adicionales en la platea. Y naturalmente, el público no quedó defraudado. Antes, bien sus esperanzas, su intuición, fueron ampliamente colmadas. Estruendosas ovaciones, premiaron la maravillosa labor del conjunto. Delirantemente, los espectadores aplaudían, vitoreaban, zapateaban, pidiendo uno y otro bis. Fue la de ayer una noche sensacional. Y es alentador, que haya algo sensacional en las actividades del arte.

Brillan intensamente en el Coro de Roger Wagner todas las virtudes, todos los requisitos, para convertirlo en un conjunto coral de alta jerarquía. Ese perfecto balance en sus voces, esa versatilidad increíble en sus interpretaciones, esa suprema musicalidad, que sitúa al género coral en niveles de tanta sublimidad, como asimismo, sin perder la calidad inmarcesible, en estratos populares, es una realización impresionante.

Esa magistral explotación de todos los recursos vocales, con magníficos aciertos, especialmente en el estilo folklórico debía ser lograda por un experto, por un artífice, como demuestra, a través de su obra, ese consumado maestro que resulta ser Roger Wagner.

Ciertamente, que la primera parte del programa fue de una belleza arrobadora. Ahí estaba concentrada toda una tarea estética, que se reflejaba directamente sobre la sensibilidad del auditorio. Fue, para nosotros, un hallazgo memorable, un descubrimiento sorprendente, escuchar las dos obras de los compositores mexicanos Hernando Franco y Juan de Lienas, las cuales son dos preciosas joyas. Maestros consumados de la polifonía, legítimamente pueden codearse con sus más renombrados colegas en el firmamento universal. Qué regalo de la más pura factura artística, supone la inclusión en el repertorio del Coro de estas páginas de los citados compositores.

En la segunda parte, el conjunto bordó con todo el sentimiento necesario esa balada predilecta "My Old Kentucky Home". Qué manera más encantadora, más espléndida, de interpretar a Stephen Foster, y "O Lemuel", tuvo un colorido estupendo, en una transición del sentimentalismo a la picardía, que resultó notable.

Las demás canciones folklóricas formaron un aluvión de aciertos, de efectos vocales e instrumentales, en una sucesión ininterrumpida de emociones, que contagió al público, hasta causar una efervescencia retozona. Y el público que estaba en una especie de trance, cuando oyó la canción vernacular "La Guaria Morada", lindamente cantada por la solista, primorosamente trabajada por el conjunto en el acompañamiento, el público, decíamos, se trastornó. Fue un "hit" de habilidad y cortesía.

No en vano el Coro de Roger Wagner, goza de una gran fama internacional. Su Director ha sabido explorar diestramente todas las vetas de la rica mina elegida para trabajar: con una igual responsabilidad trabaja las vetas de oro, como ls otras de metales de menor valor. Complace diestramente a todos los sectores del público.

Ojalá que brinde el Coro una nueva audición para el público, ya que entendemos las que siguen son privadas, porque ese público anoche quedó insatisfecho, y quiere, seguramente, escuchar de nuevo al Coro de Roger Wagner.

L.D.M.

Galera

Somos esclavos de la costumbre, aunque la palabra "esclavitud" se haya inventado para los forzados del trabajo.

Más de una hora se ha perdido esta mañana en hablar del domingo. Y casi todos de fútbol. Del triunfo del Sapriss a y de la derrota del Alajuelense en Puntarenas. Y de otras actividades domingueras de los humanos.

Lo cierto es que la mañana del lunes está catalogada como de tertulia. Y si no que lo digan los colegas de redacción que, dicen, es el peor día de la semana para hallar información.

Existe otro día malo: el sábado. Claro, el sábado es la víspera del domingo y del lunes. Es la fecha propicia para los planes de dos días de descanso. En realidad, ya tenemos otro día más de "feriado": el mismo sábado. Y que siga la "pachanga".

Después de todo lo anterior, con apenas cuatro días de labor por semana. Labor seria, se entiende, ¿cómo pedir que avancemos, si cada quien que puede rehuye el bulto del trabajo?

Después de asistir a las elecciones en Panamá, llegó a San José la periodista norteamericana Srta. Penny Lernoux, de la cadena "Copley News Service". Y se quedó sorprendida de la realidad de Costa Rica, cuando en el exterior sólo se habla de cataclismos.

—"¡Oh, cuanto daño les hacen a ustedes en el exterior!", fue una de las frases que le escuchamos a la inquieta reportera.

Ayer domingo, la Srta. Lernoux se fue al volcán Irazú. Deseaba ver de cerca tan imponente espectáculo de la naturaleza. Hoy nos contaba sorprendida la visita. E inmediatamente se fue para la Casa Presidencial a hablar con el Ministro encargado de la emergencia.

De las elecciones de Panamá, la colega norteamericana nos dijo lo que aquí ya sabíamos: el "chorreo" a favor del candidato oficialista fue cosa de relajo.

Según adelantó el Canciller Oduber el pasado sábado a través de LA PRENSA LIBRE, tendremos reunión de Cancilleres en San José antes de 30 días. Y es buena esta cita por varias razones: primera, si vienen los cancilleres a una conferencia de esa categoría también pueden venir los turistas a ver el Irazú. Y se desvanecen las leyendas negras del exterior.

Y, segundo, si cuando la reunión de Presidentes se inició el "cenicero" del Irazú, una cita de cancilleres puede terminarlo... Dios nos oiga.

Hace 20 años

INTERNACIONALES:— 250.000 toneladas de equipo de guerra ha llegado a Rusia transportado en un sólo convoy integrado por buques norteamericanos, británicos y holandeses. —Falta de medios de trasportes dada la anunciada invasión a Europa, hará por el momento imposible que se realice la emigración de trabajadores costarricenses. Puerto Gaeta y Santa Oliva fueron arrebatados a la ocupación nazi; los teutones abandonan la Línea "Adolfo Hitler" y organizan nuevas resistencias en otras posiciones secundarias. —Concentración aliada en Corcega; fuertes destacamentos de infantería y navales se están afectuando para inmediatas operaciones en el Mediterráneo.—

NACIONALES: —Todo el arroz que venga de El Salvador sea para quien fuere, es de una misma calidad, ya que sólo de ese tipo se produce en aquel país. Igual ocurre con el que venga de Nicaragua. —Reformas sustanciales a la Ley de Inquilinato las prepara actualmente la Secretaría de Gobernación y serán enviadas al Congreso de un momento a otro — Reforma al Código de Trabajo para obviar lo del Cierre Dominical; a esta conclusión se ha llegado en el Poder Ejecutivo, sobre las gestiones de agricultores y comerciantes de Provincias. —La Secretaría de Hacienda estudia una fórmula para controlar todos los giros del Gobierno que se encuentran en la calle. —Sensacional declaración fue vertida esta mañana en lo de Paquetes Postales; por medio de ella se ha llegado a establecer que hubo culpabilidad criminal en el siniestro, suceso que originará una serie de detenciones que de un momento a otro se realizarán, empleados y ex-empleados de esta dependencia. Esta declaración se llevó 16 horas.—

Este documento es propiedad de la Biblioteca Nacional "Miguel Obregón Lizano" del Sistema Nacional de Bibliotecas del Ministerio de Cultura y Juventud, Costa Rica.

Dirección de Economía parece ser creada para el estudio de los nuevos impuestos

Del señor Alvaro Jiménez Zavaleta, Secretario de Prensa de la C. C. T. Rerum Novarum, recibimos el siguiente artículo, refiriéndose al alza desmedida entre los productos de primera necesidad. Dicho artículo dice así:

El pasado 1º de mayo la Confederación Costarricense de Trabajadores Rerum Novarum planteó, dentro de su Manifiesto la demanda de que el gobierno se preocupara de ponerle freno a la escandalosa especulación que se viene haciendo con los artículos de primera necesidad, entre ellos las verduras y las hortalizas que por sus precios exhorbitantes se han convertido en plato de casa rica.

En nuestro planteamiento insistimos en que la labor del gobierno no se limite únicamente a hacer declaraciones para la prensa sobre el asunto. Lo que el movimiento sindical democrático costarricense, lo que el pueblo está esperando no son declaraciones llenas de lirismo y de evasivas de los funcionarios como lo han venido haciendo en la prensa al decir el Ministerio de Hacienda a través de la Dirección General, que el control de precios sobre las hortalizas y verduras le corresponde al Consejo Nacional de la Producción y este dice que no puede hacerlo por diferentes razones. Como se ha podido apreciar a través de esas declaraciones de prensa, se ha formado un pasa bola sin que ninguno se atreva a entrarle al asunto. Es necesario que cuando menos en alguna oportunidad se justifique ante el pueblo tanta burocracia, y que se establezcan severas sanciones de una vez por todas contra quienes pretenden levantar capitales fácilmente a costa de los productores y de los consumidores. El hecho de que la ceniza volcánica haya dañado varias plantaciones, no es justificativo para aumentar los precios si los mismos son fijados por la Dirección General de Economía. Lo que en realidad ha venido sucediendo es que quienes especulan con esos productos son los intermediarios a quienes la Dirección de Economía y el Consejo Nacional de la Producción no se atreven a tocar. Pero no sólo se está realizando una vandálica especulación con los productos citados anteriormente; también en las farmacias y boticas se ha puesto a la vista del público un rotulito para justificar, ya no con el pretexto de la ceniza volcánica, sino con el justificativo de la Integración Económica Centroamericana para cobrarle a los parroquianos precios de verdadero asalto, y mientras tanto la Dirección General de Economía sigue dando la impresión de que es un departamento creado únicamente para hacer estudios de los nuevos impuestos que se le puedan meter al pueblo y al sector trabajador costarricense.

p. C. C. T. Rerum Novarum
Alvaro Jiménez Zavaleta
Srio Prensa

Intercambio anual de Patrullas Aéreas Civiles

El próximo 25 de julio salen con destino a las ciudades de Washington, Nueva York y Dakota del Sur una delegación de la Patrulla Aérea Civil de Costa Rica, conforme al programa de intercambio anual.

Nuestra delegación está compuesta por el Jefe de Delegación Capitán Norman Vega Alvarez y cadetes Carlos Alfaro Carranza, Víctor Manuel Segura Escalante, Rodrigo Paniagua Quirós, Johnny Arroyo Núñez, Roberto Segreda Hernández y Rodrigo Castro López.

Por otra parte, a la delegación costarricense corresponderá atender en San José la delegación norteamericana, que ingresará al país el día 26 de julio, y regresará el 15 de agosto. Viajan cinco cadetes y dos oficiales.

MONTAJE DE FIBRAS
PARA FRENO y CLUTCH
Compañía Mercantil S.A.
B.F.Goodrich

LIBRERIA UNIVERSAL OBTIENE EL SEGUNDO PREMIO MUNDIAL EN EL "CONCURSO INTERNACIONAL DE EXHIBICIONES PARKER"

Al mismo tiempo, fue declarada ganadora local dentro del mencionado certamen.

A fines del año pasado se realizó en Costa Rica y en el mundo entero el "Concurso Internacional de Exhibiciones Parker", con la participación de los detallistas de los renombrados Productos Parker para escritura. El propósito de este certamen fue estimular a los detallistas de los Productos Parker y darles a comprender la función que desempeñan las exhibiciones en vitrinas en el fomento de ventas. El concurso despertó en el país, como en el resto del mundo, sumo entusiasmo y pudimos apreciar la dedicación con que el comercio acogió la idea del concurso a través del esmero con que fueron presentadas las exhibiciones en vitrinas. El 29 de febrero pasado se clausuró el certamen y de inmediato, los Representantes Parker en Costa Rica, The Costa Rica Mercantile Co., promotores locales del concurso, enviaron a The Parker Pen Company, en Janesville, Estados Unidos, sendas fotografías de las vitrinas de los participantes en Costa Rica. Estas fotos se tomarían como base para otorgar el primer premio local y los tres primeros premios mundiales. Después de un concienzudo análisis de las fotografías recibidas de los distintos países, la Librería Universal obtuvo el primer premio en Costa Rica y el segundo premio mundial.

Este galardón es muy significativo, no sólo para los señores Carlos Federspiel y Cía. Ltda,. sino también para Costa Rica, porque los diseñadores y decoradores son elementos costarricenses, bajo la dirección de un costarricense, el señor Eugenio Vargas.

Para verificar la calificación de las fotos de las vitrinas, The Parker Pen Company nombró un tribunal integrado por elementos altamente capacitados, pertenecientes algunos de ellos a compañías absolutamente independientes de Parker. Al obtener este valioso segundo premio mundial, Librería Universal ha demastrado cómo el país ha progresado en este difícil arte de la decoración publicitaria y cómo la inventiva y la creación del especialista costarricense se imponen una vez más aún en competencias difíciles como ésta de Parker, en donde estuvieron presentes países de más experiencia y conocimiento de la técnica de exhibir al público.

Las fotografías que ilustran esta información corresponden a distintos actos inherentes al certamen, tal y como se puede leer al pie de los grabados.

Terminamos esta información, felicitando calurosamente a los señores "Carlos Federspiel y Cía Ltda.", por el brillante desempeño logrado a través del certamen mundial "Concurso Internacional de Exhibiciones Parker".

El señor Raúl Hermosillo, de The Parker Pen Company Co., entrega a don Hubert Federspiel, Gerente de Librería Universal, el certificado que le acredita como ganador del Primer Premio Local en el Concurso Internacional de Exhibiciones Parker. Al fondo, la fotografía del recordado hombre de negocios don Carlos Federspiel, fundador de la Librería Universal.

La noticia de que la Librería Universal es ganadora del Segundo Premio Mundial llega a través del cable. En la foto, don Clemente Laclé, Gerente de The Costa Rica Mercantile Co., hace entrega del cable portador de la feliz nueva a don Hubert Federspiel, Gerente de Librería Universal.

Don Hubert Federspiel, Gerente de "Carlos Federspiel y Cía. Ltda.; don Clemente Laclé, Gerente de The Costa Rica Mercantile Co., representantes Parker en Costa Rica, y el artífice del triunfo, don Eugenio Vargas, quien tuvo a cargo el diseño y la decoración de las vitrinas de la Librería Universal, en el Concurso Internacional de Exhibiciones Parker. El señor Vargas es Director de Librería Universal.

Miembros del Jurado Calificador en el "Concurso Internacional de Exhibiciones Parker", cuando disponían otorgar el Primer Premio Local y el Segundo Premio Mundial a Librería Universal. Este Jurado estuvo integrado por Matt Green, Gerente de Creaciones y Eventos Especiales de Parker; William Rhett, Gerente de Publicidad, Promoción y Ventas y Relaciones Públicas de "Motorola Overseas Corp."; y por William Prag, Supervisor de Promoción de Ventas de "Lee Burnett Co.". El señor Rhett es además Presidente de la Asociación Internacional de Agencias de Publicidad de Chicago Chapter.

THE COSTA RICA MERCANTILE Co.,
felicita con entusiasmo a
LIBRERIA UNIVERSAL
Carlos Federspiel y Cía. Ltda.,
ganadora del 1er. Premio Local y del 2do. Premio Mundial en el importante evento publicitario
"CONCURSO INTERNACIONAL DE EXHIBICIONES PARKER"

De San Vito de Java piden acelerar trámites legislativos

La Gerencia del Instituto de Tierras y Colonización recibió copia del telegrama que agricultores de San Vito de Java enviaron al Sr. Presidente de la Asamblea Legislativa, el cual dice así:

"Para que el Instituto de Tierras y Colonización pueda intervenir para solucionar definitivamente nuestros problemas de tierras les pedimos aprueben las reformas al capítulo VI de la Ley de Tierras y Colonización que ha presentado esa institución. Comité Auxiliar del Centro Agrícola Cantonal de Bajo de los Reyes.

Abel Badilla Castro —Edgar Chavarría Zúñiga— Trinidad Molina Araya y Herminio Agüero Abarca.'

"Callejón de la puñalada" fue cogido de crematorio

Un grupo de vecinos se ha dirigido al Ministerio de Salubridad Pública para solicitar la intervención en un serio problema que vienen afrontando. Se trata de la gente que vive en las cercanías del antes llamado "Callejón de la Puñalada", quienes se quejan de que dicho lugar, cuyas casas fueron demolidas hace poco, fue tomado de crematorio, con el consiguiente perjuicio para ellos.

Dicen los citados vecinos en su carta al señor Ministro que diariamente llegan al lugar carretones, camiones y otros vehículos y descargan cantidades enormes de basura, la cual, en algunas ocasiones queman, con el consiguiente peligro de incendio. Lo peor del caso, dicen los quejosos, es que los niños se están enfermando a causa de las suciedades que allí se llegan a depositar.

YA SE PUSIERON AL
COBRO
LOS RECIBOS
CORRESPONDIENTES
AL
2o BIMESTRE
POR SERVICIOS
SUMINISTRADOS DE
CAÑERIA
Y CLOACA
USTED DEBE PAGAR EN
LAS AGENCIAS BANCARIAS
DE COSTUMBRE Y EN
NUESTRAS OFICINAS
EN SAN JOSE
PAGUE
PUNTUALMENTE
SUS CUENTAS Y
EVITESE MOLESTIAS
EN EL FUTURO
SERVICIO NACIONAL de
ACUEDUCTOS Y ALCANTARILLADO
AyA

Este documento es propiedad de la Biblioteca Nacional "Miguel Obregón Lizano" del Sistema Nacional de Bibliotecas del Ministerio de Cultura y Juventud, Costa Rica.

CARACAS, 18 (AP). La gigantesca humareda procede de la fábrica de Pinturas Montana, incendiada en Caracas, Venezuela, el sábado. El incendio de esta fábrica, que resultó destruida con otras tres, ha sido el de mayores proporciones en la ciudad en años recientes, y los daños se calculan en varios millones de dólares. Los investigadores dijeron sospechar que el incendio fue un sabotaje terrorista: (Wirephoto "AP" exclusiva de LA PRENSA LIBRE).

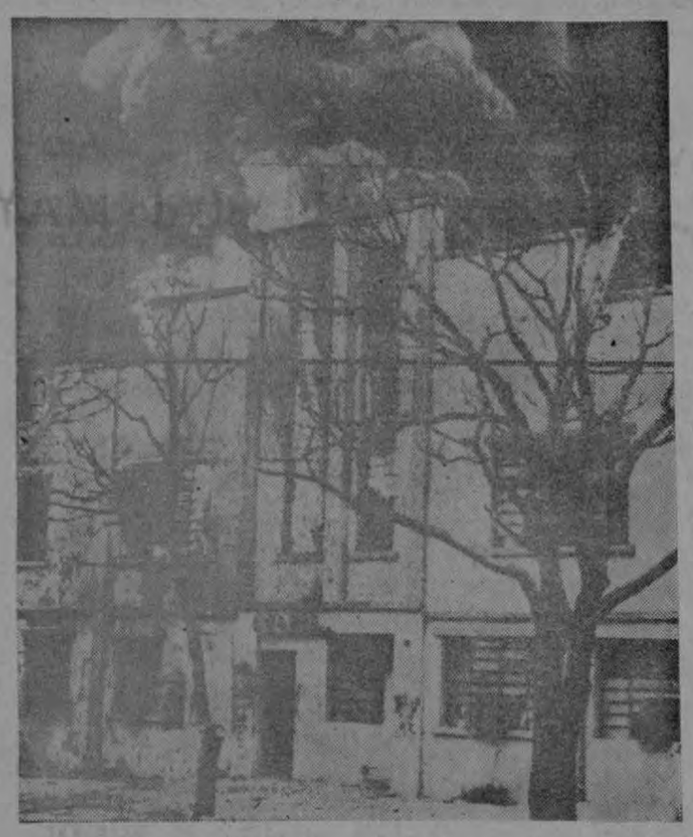

CARACAS, 18 (AP). Las llamas consumen una de las tres fábricas venezolanas que fueron destruidas el pasado sábado por un incendio, que se cree fue provocado por terroristas de las FALN. El incendio, que causó pérdidas por varios millones de dólares, destruyó también una pequeña planta embotelladora de leche, y amenazó a dos fábricas norteamericanas. (Wirephoto "AP" exclusiva de LA PRENSA LIBRE).

Descubierto asesino de Guarda Fiscal

Las autoridades descubrieron al asesino del Guarda Marco Aurelio Montero Soto, quien fue muerto de un balazo en la frente, en horas de la madrugada del sábado, en una finca de Carrizal de Alajuela.

Al conocerse la triste noticia, las autoridades fiscales procuraron el descubrimiento del asesino, solicitando para ello la colaboración de las autoridades de investigación de San José y de la Guardia Civil de Alajuela.

Ayer mismo, después de una intensa labor, las autoridades constataron y nos informaron que el asesino era Danilo U. R., según se nos dijo esta mañana en el Resguardo Fiscal, y en la Oficina de Investigaciones Criminales.

Dicho individuo sostuvo una lucha cuerpo a cuerpo con el Guarda, desarmándolo para dispararle con su propia arma y herirlo mortalmente un poco hacia arriba de la ceja izquierda. Luego, se dio a la fuga y fue a refugiarse en su casa de habitación, en donde se cambió de ropa y salió después, desapareciendo en las montañas.

El Capitán Carlos Luis Chaves C., Sub-Director de Detectives, el Teniente Walter Campos P., del Resguardo ,los agentes Eleuterio Jiménez P. y Francisco Smith, además de un número de Guardas Fiscales y policías, se dedicaron a la búsqueda del asesino el día sábado, y ayer, sin lograr capturarlo. Dichas autoridades encontraron en la casa las ropas manchadas de sangre, a raíz de la lucha con el infortunado guarda.

Se nos informó esta mañana que Danilo U. R. había sido visto huir por las montañas, pero desapareció poco después. Sin embargo, se le busca incansablemente, hasta darle caza.

7 accidentes con consecuencias personales ocurrieron ayer

En horas del medio día la panel conducida por un ciudadano de apellido Núñez atropelló a la niña Isabel Carrasco Badilla, de 12 años de edad, en una de las calles de esta ciudad.

Según informó esta mañana la Dirección General del Tránsito la niña bajó de un autobús y trató de atravesar la calle, pasando delante de este, sin fijarse si por la calle venía algún otro vehículo. Núñez, ante lo inesperado de la salida de la menor, no pudo evitar el atropello. La niña fue recogida y trasladada en el acto a las salas de emergencia del Hospital San Juan de Dios, para quedar internada con conmoción cerebral y politraumatismos.

Conductor se dio a la fuga después de grave atropello.

Un grave atropello tuvo lugar en la calle central, y las avenidas diez y doce de esta ciudad, a las siete con diez minutos de la noche. El conductor de una panel atropelló gravemente al señor Félix Astúa Gómez, de 64 años de edad, dándose a la fuga.

El señor Astúa fu erecogido por algunos transeuntes y trasladado a las salas de emergencia del Hospital San Juan de Dios, en donde dictaminaron los médicos que presentaba fractura en la pierna derecha, herida en la cara y golpes en diferentes partes del cuerpo.

Los testigos del grave atropello pudieron identificar la panel, e informaron a las autoridades del Tránsito que ostentaba las placas 14991. Dichas autoridades emitieron inmediatamente orden de captura contra el vehículo; el cual no ha sido localizado.

Grave atropello en Guadalupe.

En el centro de Guadalupe fue atropellado violentamente el señor Alberto Marín Salazar, de 21 años de edad, por el auto de servicio público que conducía un ciudadano de apellido Barrantes.

El atropello se registró a las siete con diez minutos, de la noche, siendo trasladado el señor Marín al Hospital San Juan de Dios, para quedar internado con conmoción cerebral y varias heridas en diferentes partes del cuerpo. Las autoridades judiciales tuvieron conocimiento del suceso, procediendo a la instrucción sumarial de rigor.

Un herido en choque de autos.

Una persona resultó herida al registrarse un choque de autos en las avenidas once y trece y la calle 23 de esta ciudad, a eso de las seis de la tarde de ayer.

Los autos eran guidos por E. Jiménez y Rodolfo H., resultando herida la señorita Lidiette Hernández, quien viajaba acompañando a Rodolfo. Fue trasladada al Hospital San Juan de Dios, no quedando internada. Entre los conductores de los vehículos hubo un arreglo extrajudicial.

Atropello a causa de la ceniza.

Como consecuencia de la precipitación de la ceniza anoche, se produjo un accidente en el Paseo Colón, a la altura de la calle 34.

El señor Eduardo H. K. guiando su auto, no pudo ver a la señorita Inés Prado López, que atravesaba la calle, atropellándola. Fue recogida por el mismo vehículo y trasladada al Hospital San Juan de Dios, recibiendo las atenciones del caso.

Irrespeto de alto ocasionó accidente.

Un motociclista a[illegible] tar una señal de alt[illegible] ponsable de un choc[illegible] produjo contra un au[illegible] vicio público.

El hecho ocurrió en [illegible] de la madrugada de ayer, resultando herido el señor Edwin Alfaro Carmona, de 21 años de edad, quien acompañaba al motociclista, de apellido Gamboa. Alfaro fue trasladado rápidamente al Hospital San Juan de Dios, para quedar internado, debido a que las lesiones recibidas fueron de cuidado.

Las autoridades del Tránsito levantaron el informe del choque, ocurrido en la avenida cuatro y la calle primera de esta ciudad, enviando el caso a conocimiento de las autoridades judiciales.

Niño de ocho años fue atropellado.

Frente a la Copa Blanca, en la carretera que conduce a San Juan de Tibás, fue atropellado el niño de ocho años de edad Manuel Enrique Fajardo Vargas.

El menor fue atropellado por el vehículo guiado por M. Rodríguez, quien lo trasladó al Hospital San Juan de Dios, para que recibiera atención médica, no quedando internado.

Menor cometió "carterazo"

Un niño de trece años de edad cometió un carterazo en la parada de autobuses del Barrio Cuba en esta ciudad.

El caso fue cometido en perjuicio de una señorita de apellido Durán, quien solicitó la colaboración de los detectives para recuperar el dinero robado. El agente Rafael Angel Bustamante, poco después del hecho, logró la captura del menor, quien fue enviado a la orden de la Juez Tutelar de Menores. Dichosamente, el dinero fue recuperado en su totalidad.

"Drogadicto" con carga fue detenido

Un sujeto de apellido Chavarría, adicto a la droga verde, fue detenido ayer a las diez y media de la noche en la Zona Roja de los alrededores del Mercado Central.

El Teniente Walter Campos P. al efectuar la captura del individuo, la requisó 59 cigarrillos de mariguana que portaba en uno de los bolsillos del pantalón, pasando la denuncia esta mañana a manos de las autoridades judiciales.

35 hombres...

Viene de la Pág. PRIMERA —

patrulla, compuesta de él y dos Guardas más. Al llegar al Barrio la Pitahaya se encontró con la "barra" de individuos que seguía haciendo escándalo. Estos, al notar la presencia de las autoridades la emprendieron contra ellas, insultándolas vulgarmente. Uno de los individuos, el que agitaba a los demás, de apellidos Cordero Mena fue detenido entonces y montado en el Jeep que sirvió para el traslado de los Fiscales. La actitud terminante de éstos enardeció más los ánimos de los presentes, quienes a la fuerza trataron de impedir que el vehículo se pusiera en marcha. Sin embargo, el Jeep pudo salir de la turba que le rodeaba, iniciando la marcha de regreso a la Inspección General de Hacienda.

Los hechos ocurrieron en el Barrio la Pitahaya alrededor de la una de la madrugada, y una hora después los elementos que se hallaban de Guardia en el Resguardo Fiscal fueron sorprendidos por una terrible algarabía, que venía de la parte de afuera del edificio. El guarda de servicio afuera, penetró en el recinto, y dio aviso a sus compañeros de lo que estaba ocurriendo.

El Teniente Antonio Blanco, el Teniente Alvarez, los Guardas Rolando Bolaños, Carlos Artavia y el Cabo Oscar Solano salieron, y se encontraron con la turba que les insultaba y les amenazaba con agredirlos, si no entregaban al prisionero. Además, el decir de ellos era que sacarían a Cordero "a como diera lugar".

Como los individuos insistieron en penetrar al Resguardo, se inició una desigual lucha cuerpo a cuerpo, entre autoridades y amotinados, resultando herido el Teniente Blanco, con varias heridas en la cara, el cuello y el pecho, ocasionadas con arma blanca. Además, varios guardas resultaron golpeados.

Dichosamente, la actitud firme y decidida de las autoridades fiscales dio al traste con las aspiraciones de los revoltosos dos de los cuales fueron detenidos. Ellos son E. Cordero, hermano del que fue detenido primero, y Guido Mejía.

Los tres sujetos se encuentran detenidos en el Resguardo Fiscal, en donde serán puestos a la orden de los Tribunales comunes.

El Teniente Coronel Andrés Lippa Chaves, Inspector General de Hacienda, dijo esta mañana que dichosamente no se habían registrado hechos más graves, pero que ellos estaban preparados para repeler cualquier agresión de esta índole que volviera a producirse; agregó que ellos agotan todos los medios pacíficos en estos casos, pero si era necesario, usarían la fuerza.

joyería
MARVIN
HNOS. ROJAS ESQUIVEL LTDA.
150 varas al Sur de la Soda Palace — AP 3480 TEL. J-6688 SAN JOSE COSTA RICA

Favorecidos en nuestro sistema de Clubes: DOMINGO 17 DE MAYO DE 1964

Serie MARVIN R - Acción Nº 35 - Sorteo 45
ROSARIO COLMAN DE CASTRO

Serie MARVIN S - Acción Nº 35 - Sorteo 35
ROBERTO FONSECA ZUMBADO

Serie MARVIN T - Acción Nº 35 - Sorteo 25
ROGELIO MORA MENA

Serie MARVIN U - Acción Nº 35 - Sorteo 20
RETIRADO

Serie MARVIN V - Acción Nº 35 - Sorteo 3
RAIMUNDO SEQUEIRA SEQUEIRA

VILLANUEVA, S. R., Ltda.

CARTAGO — AVENIDA DEL COMERCIO —— SAN JOSE — 175 varas Sur del Cine Rex

Máquinas de coser, radios, bicicletas, cocinas eléctricas, instrumentos musicales, toda clase de muebles, etc.

SOCIOS FAVORECIDOS EL DIA DOMINGO 17 DE MAYO DE 1964

ACCION Nº 269 - NUMERO 935

Serie CARIBE - Sorteo Nº 56 - JOSE ALBERTO MONGE BARAHONA - Quebradilla de Cartago

Serie CHILE - Sorteo Nº 47 - JOSE LINO RODRIGUEZ VILLALOBOS - Guadalupe de Cartago

Serie DIANA - Sorteo Nº 37 - FRANCISCO CHINCHILLA CARMONA - Limón

Serie ESPAÑA - Sorteo Nº 30 - EDGAR MASIS CAMACHO Capellades

Serie SAN NICOLAS - Sorteo Nº 22 - OLGA EMILIA GRANADOS R. - Cervantes

Serie FRANCIA - Sorteo Nº 12 - HILARIO ABARCA ROMERO - Villa Mils

Serie GUARIA - Sorteo Nº 3 -MARIA TERESA GUILLEN QUIROS - Oreamuno

En Formación Serie "HEREDIA"

New England

SORTEOS EFECTUADOS HOY EN LA AGENCIA JUDICIAL MUNICIPAL. - LUNES 18 DE MAYO DE 1964

Serie New England Nº 84 - Sorteo Nº 43 - Fav. el Nº 53
Perteneciente a: Mª DE LOS ANGELES MADRIGAL Z.

Serie New England Nº 85 - Sorteo Nº 28 - Fav. el Nº 22
Perteneciente a: LIDIA M. DE LIZANO

Serie New England Nº 86 - Sorteo Nº 23 - Fav. el Nº 146
Perteneciente a: AMALIA G. DE MATA

Serie New England Nº 87 - Sorteo Nº 5 - Fav. el Nº 91
Perteneciente a: MARGARITA E. DE GUIER

NUESTRO SISTEMA DE VENTAS POR CLUBES SIGNIFICA PARA USTED, ECONOMIA, GARANTIA DE CALIDAD Y PRECIOS Y EL RESPALDO DE NUESTRA MAS AMPLIA SERIEDAD COMERCIAL

En formación Serie New England Nº 88 - ₡ 5.00 semanales.

MUEBLERIA CASA GOLDBERG

25 vrs. al Sur del Teatro Moderno - Tel. 5304 - Apdo. 219

SE COMPLACE EN ANUNCIAR

EL RESULTADO DEL SORTEO EFECTUADO CON LA LOTERIA DEL 17 DE MAYO DE 1964

Serie NICARAGUA - Sorteo Nº 6 - Favorecido el Nº 9-35
HUMBERTO ARTAVIA - San José

Serie COSTA RICA - Sorteo Nº 53 - Favorecido el Nº 9-35
CARLOS VARELA MORA - La Nación

Serie HONDURAS - Sorteo Nº 74 - Favorecido el Nº 0-35
ALFONSO MOYA R. - Turrialba

Serie PANAMA - Sorteo Nº 98 - Favorecido el Nº 0-35
EDWIN R. ZUÑIGA - San José

Use nuestros sistemas de pago. Cuenta corriente sin prima, sin primer abono, sin un centavo. Clubes a ₡ 6.50 con sorteos todas las semanas.

SERIEDAD y HONRADEZ

Este documento es propiedad de la Biblioteca Nacional "Miguel Obregón Lizano" del Sistema Nacional de Bibliotecas del Ministerio de Cultura y Juventud, Costa Rica.

Extendidos a 4 cantones de Guanacaste Seguros Sociales

A partir del 1º de junio próximo cuatro cantones más de la provincia de Guanacaste quedarán cubiertos por los Seguros Sociales, según acuerdo de la Caja Costarricense de Seguro Social.

Los cantones donde se extenderán los seguros sociales son los de Bagaces, Cañas, Abangares y Tilarán y las cuotas que deberán pagar patronos y obreros serán las siguientes:

Seguro de Enfermedad y Maternidad con Protección Familiar, patronos el 5% sobre los salarios que paguen a los trabajadores y trabajadores el 4% sobre los salarios que devenguen; Seguro de Invalidez, Vejez y Muerte, patronos ... 2,5% sobre los salarios que paguen a los trabajadodes y trabajadores 2,5% sobre los salarios que devenguen.

Carestía...

Viene de la Pág. PRIMERA —

Todas las declaraciones aparecidas en LA PRENSA LIBRE ya eran del conocimiento de muchas personas interesadas en el negocio de la carne. Simpatizamos en gran parte con las inquietudes expresadas por don Alberto y creemos que en algunas de ellas le asiste la razón. Salta a la vista el hecho de que el precio de la carne no haya sido modificado desde el año 1955 así como también la baja tan sensible en los subproductos del ganado. En esto y en otros puntos de vista hemos analizado ampliamente y dentro de la mejor armonía hemos prometido a los señores expendedores de la carne, ayudarles en su justa campaña.

Hemos tenido diferencias q' todavía no han sido resueltas en cuanto a los números que ellos presentan con relación a las liquidaciones una vez destazado el animal, pero esto es un detalle que bien podrá ser verificado por los organismos correspondientes, como el Consejo Nacional de Producción y el Ministerio de Hacienda. Con lo que estamos en total desacuerdo es con la forma como ha sido presentada ante el público la aseveración de que "ganaderos no acatan normas de exportación". A don Alberto Lorenzo se le ha explicado hasta la saciedad el problema y estoy seguro de que él lo conoce tan bien como nosotros. Quiero explicarle, don Andrés, que si bien han existido algunos ganaderos que han exportado la casi totalidad de su cuota destazable del año, esto no ha significado ni puede significar variante en el precio del mercado local. La cuota de exportación se fija por otros medios que no tienen que ver con las declaraciones de los ganaderos ni con las cuotas que se fijan a los mismos. La cuota de exportación se fija a través de datos estadísticos que el Consejo Nacional de Producción debe de realizar; lo que sí afecta son los números abultados que puedan dar algunos ganaderos en la distribución equitativa de la cuota de exportación entre ellos. Para esto se están tomando medidas tales como una mayor severidad en la constatación de las existencias y una restricción para que el ganado que ha sido marcado para ser destazado en un período no pueda usarlo el mismo ganadero para fiajr su cuota en el próximo período.

Repito don Andrés, el problema que ustedes señalan en forma tan sensacional no afecta la escasez de carne de estos meses en el mercado local; afecta únicamente la distribución entre los ganaderos de la cuota de exportación. La carestía q' pudiera encontrarse en estos meses se debe a la sequía de la época y a la carestía de ganado gordo en estos precisos momentos, fenómeno —que ocurre año con año. Pareciera que la mayoría del público que no conoce a fondo el sistema de exportación que prevalece desde hace muchos años, tiene dudas de que el ganado que se usa para exportación afecta directamente el precio del ganado en plaza. Esto podría ser cierto únicamente si la cuota fijada por el Consejo Nacional de Producción fuera mayor que el excedente de ganado en el momento de fijar esa cuota. Pero si esa cuota está bien fijada, el hecho de que un ganadero exporte ganado cuando otro ganadero no puede hacerlo, no significa variante alguna en la oferta que debe llegar a la plaza nacional. Este fenómeno sucede muy a menudo porque hay ciertos ganaderos que tienen pasto durante la época seca debido a las condiciones topográficas de su finca, mientras que otros que carecen de humedades, no desean sacrificar su ganado en los momentos críticos y permiten a los que sí las tienen que realicen la exportación. Esto sucede y lo repito nuevamente, sin afectar la cuota de exportación prefijada, ni la cuota del consumo nacional.

Alvaro González A.
Presidente de la Federación de Cámaras de Ganaderos de Costa Rica.

Decomiso...

Viene de la Pág. PRIMERA —

do a la inspección sanitaria que, para beneficio de los consumidores, se mantiene en el nuevo Matadero: en efecto cuando ellos hablan de que se desaparecen "sin causa justificada" menudos, asaduras y sebos, es porque se han debido decomisar piezas no aptas para el consumo humano. Como ejemplo puedo citar el caso de la matanza del día domingo, en la cual fue necesario decomisar la cantidad de 126 libras de un total de 29 reses y 22 cerdos sacrificados; mientras que en la matanza del día de hoy, de 18 reses y 7 cerdos, fue necesario retirar 127 libras entre hígados, pulmones, fetos y partes dañadas. De no haber estado en operación el Matadero Nacional de Montecillos esta hubiera sido carne no apta para el consumo humano que habría llegado a manos del consumidor, con los consiguientes problemas para la salud pública.

Dicen también los señores empresarios que las carnes resultan sucias y sangrinas. Sin duda cuando llegan en esas condiciones a sus negocios es porque no han sido transportadas en los camiones arrendados por el Consejo, y en cambio lo han hecho en otros vehículos que no reúnen las condiciones necesarias para el objeto.

Creo que los señores empresarios y destazadores de carne de Alajuela, firmantes del telegrama, no meditaron bien antes de enviar el mensaje, ya que parece inconcebible que adopten una actitud tan negativa frente a una obra de progreso indiscutible como lo es el Matadero Nacional de Montecillos, que afortunadamente permitirá la abolición de los antiguos sistemas de destace representados por los llamados "rastros", con lo cual se ha dado un paso avanzado en materia de salubridad.

El consumo...

Viene de la Pág. PRIMERA —

De los estudios realizados por la Secretaría General del Tratado de Integración Económica de Centro América, y de los que ha realizado el Instituto Centroamericano de Investigación y Tecnología Industrial, se desprende que el consumo de llantas en Centro América es capaz de absorber la producción de dos fábricas.

Se está en espera de un informe que sobre el consumo de llantas enviará la SIECA a nuestro Gobierno.

MONTAJE DE FIBRAS
PARA FRENO y CLUTCH
Compañía Mercantil S.A.
B.F.Goodrich

COMBATE
ATAQUE DE ASMA
EN POCOS MINUTOS
Fórmula especial combate
la causa del ataque de asma
El ASMA proviene de desórdenes alérgicos, tóxicos, nerviosos, etc., pero la causa del ataque o ahogo asmático es la inflamación de los bronquios. Esta inflamación reduce el diámetro de los bronquios e impide el paso libre y normal del aire. Para combatir el ahogo, la inflamación bronquial debe ser tratada primero, y para ese fin se ha perfeccionado una fórmula que reduce rápidamente la inflamación de los bronquios, permitiéndole expulsar la flema y respirar a todo pulmón. NEOASMA es el nombre de este producto que se presenta en tabletas fáciles de tomar y en sobres de papel celofán que permite tenerlo siempre a mano. CR 6
NEOASMA Combate la causa de los ataques de Asma.

BANCO NACIONAL DE COSTA RICA

LICITACION PUBLICA Nº 368

VENTA DE PROPIEDADES

EL BANCO NACIONAL DE COSTA RICA, recibirá ofertas de compra por escrito hasta las 15 horas del día **29 DE MAYO DE 1964**, en su Sección de Tasaciones, sobre:
BENEFICIO DE CAFE "SAN ISIDRO", constituido por la reunión de fincas inscritas en el Partido de San José,

Tomo	Folio	Número:	Asiento
1400	363	122.252	1
1409	315	122.453	1
1677	81	158.045	1

cuyos linderos son:
NORTE: Otoniel Ceciliano
SUR: Gladys Montero Jiménez
ESTE: Quebrada San Isidro en medio, Sucesión de Andrés Monge
OESTE: Calle pública con 67.80 metros de frente.
Mide según el Registro Público, 9.263. 6118 metros cuadrados, equivalentes a una manzana y 3254,63 varas cuadradas.
Propiedad muy bien situada, inmediata a la población de San Isidro de El General. Terrenos planos, suburbanos, con casa de administración, casa para un trabajador, galerón del beneficio a dos plantas, y maquinaria completa con fuerza hidráulica y planta diesel, todo en buen estado y bien distribuido, con capacidad de 350 fanegas diarias.
BASE DE REFERENCIA: ₡ 1.386.500.oo

BENEFICIO DE CAFE "SAN JORGE", finca inscrita en el partido de San José, al tomo Nº 1586; Folio Nº 580; Número 146.430; Asiento Nº 7.
cuyos linderos son:
NORTE: Crisanto Martínez, con y sin camino en medio.
SUR: Calle a Dominical en medio, Mary Víquez de Gómez y Río San Isidro en medio, José Castro y José Córdoba.
ESTE: Crisanto Martínez, con y sin quebrada en medio.
OESTE: Río Pedregoso en medio, Cástulo Agüero y Crisanto Martínez y sin río, Mary Víquez de Gómez.
Mide según el Registro Público, 4 hectáreas y 311.73 metros cuadrados y según el plano, 4 hectáreas 7644.49 metros cuadrados, equivalentes a 6 manzanas y 8171 varas cuadradas.
Propiedad situada a tres kilómetros al Oeste de la ciudad de San Isidro de Pérez Zeledón, en el lugar conocido con el nombre de "EL HOYON".
Terreno ligeramente laderoso, con una buena plantación de café y el resto ocupado por acueducto, construcciones y casas de trabajadores. Tiene una buena casa de administración, inmediata al beneficio, cuatro para los trabajadores, galerón a dos plantas, maquinaria completa para el procesamiento del café con planta hidráulica, todo debidamente instalado y en buen estado de funcionamiento, con capacidad de 250 fanegas diarias.
BASE DE REFERENCIA: ₡ 1.360.000.oo.
NOTA:
Para más informes, dirigirse a la Sección de Tasaciones del BANCO NACIONAL DE COSTA RICA, en el edificio del Teatro Rex.

Trabaje más rápido y mejor con
Black & Decker
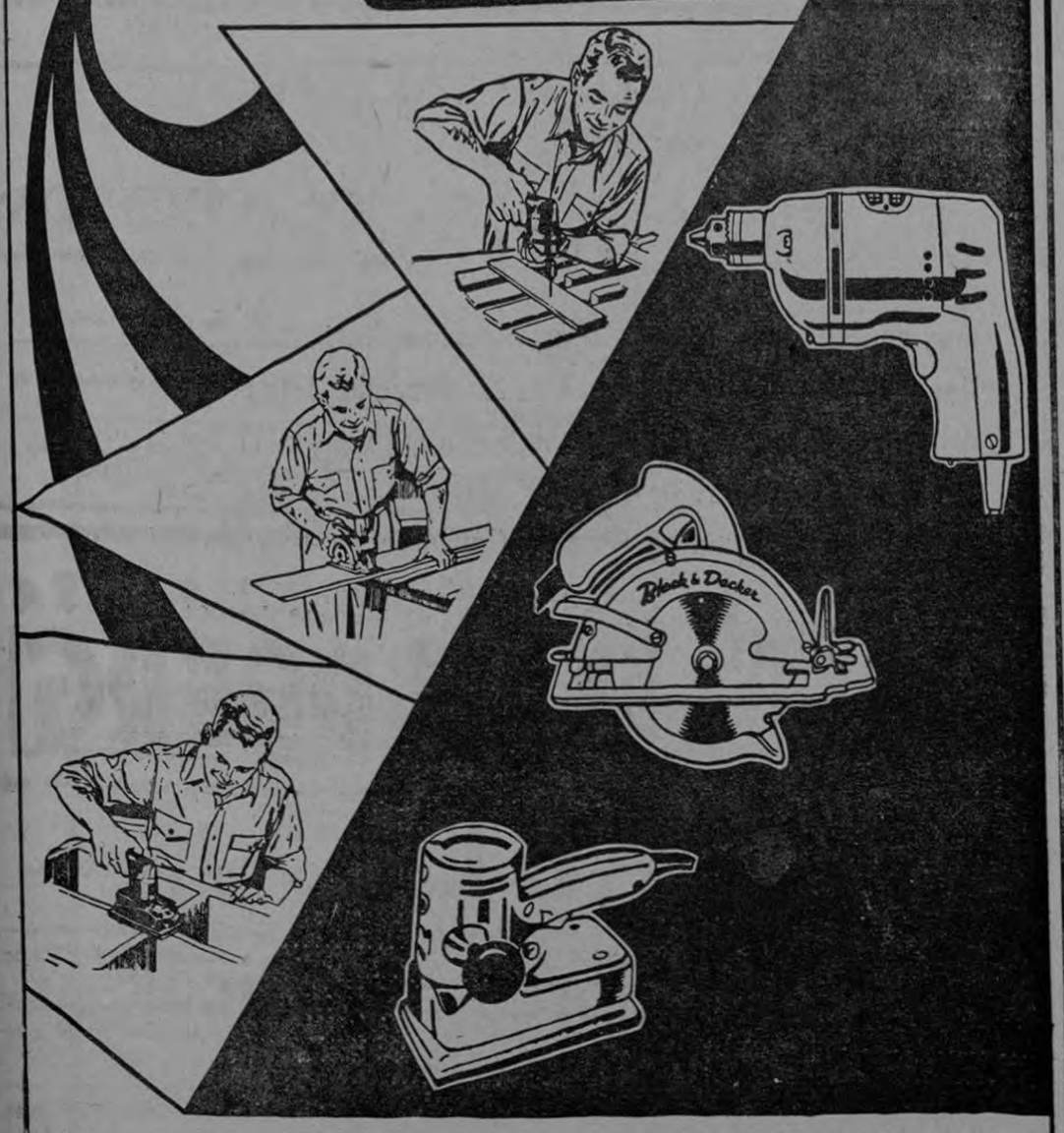
Herramientas eléctricas portátiles de gran utilidad.
KOBERG

1941-1964
Aniversario
SEGUIMOS BARRIENDO EN NUESTRO
23º Aniversario
APROVECHE NUESTRO TRADICIONAL
DERRUMBE DE PRECIOS
ADEMAS CUATRO VENTANAS CON UN VERDADERO TERREMOTO DE SALDOS A PRECIOS INCREIBLEMENTE REBAJADOS
VENTAS SOLO AL CONTADO
DURANTE ESTOS DIAS
Distribuidora M 27
AVENIDA SEGUNDA
ZAPATOS TONY
AVENIDA CENTRAL
y
ZAPATOS ANGELO
AVENIDA CENTRAL
NO SEPARAMOS MERCADERIA DURANTE ESTOS DIAS.
CON CADA PAR LE OBSEQUIAREMOS UNA BELLISIMA BOLSA PLASTICA.

HASTA EL 30 de MAYO
CON PRECIOS DE LOCURA...
...VEA UNOS POCOS:

PARA CABALLEROS:

Zapatillas cosidas, hormas Sterling	₡ 59.25
Mocasines, últimos modelos	59.25
Bluchers sport, cuero o gamuza	40.75
Mocasines indios, esponja	25.75
Zapatillas de oscaria, finísimas	73.75
Zapatillas suela super, desde	26.50
Zapatillas doble suela, clavadas, desde	25.25
Botas de tubo, doble cosidas	79.75
Botas de tubo, doble suela clavada	61.75
Botas para ingenieros, con tapadera	79.75
Turrialbas cosidas	74.25
Turrialbas clavadas	49.25
Pantuflas tipo "Evans Americanos"	38.25
Sandalias para pescadores	33.25
Ahulados para la lluvia, desde	16.50

Y MUCHOS TIPOS DE MOCASINES, BOTAS Y ZAPATILLAS A PRECIOS REBAJADISIMOS

PARA NIÑAS Y NIÑOS:

Bebecitas y sandalitas, 19 al 26	13.00
Bebecitos y sandalias, 27 al 32	14.75
Botitas de hule, importadas, desde	9.50
Botitas vaqueras, importadas, desde	13.50
Zapatillas suelita esponja, 19 al 26, desde	16.25
Botitas suelita esponja, 19 al 26, desde	17.25
Sandalias y botitas, 14 al 18, desde	7.25
Sandalitas y botitas, 14 al 18, desde	7.25
Botitas Pecos Bill, desde	26.00
Zapatillas cosidas, 27 al 35	27.25
Pantuflas de fieltro, 28 al 32	13.50
Botas Turrialba, del 27 al 35, desde	26.75
Botas de tubo, del 27 al 35, desde	33.00
Zapatillas, hormas francesas, del 27 al 35, desde	27.25

ADEMAS, EXTENSO SURTIDO EN MAS DE 25 VARIEDADES DE MODELOS DE ZAPATITOS PARA NIÑOS Y NIÑAS DE TODAS LAS EDADES.

PARA SEÑORAS Y SEÑORITAS:

Zapatillas "Carati" en hormas, modelos y pieles italianas ¡ASOMBRESE!	59.25
Zapatillas "Sexton", creaciones de gran novedad y belleza; livianitas	44.75
Baletinas en charol o cueritos de colores	29.50
Baletinas elevaditas, muy finas	23.50
Sandalias de esponja	5.75
Sandalias bellísimas, desde	17.75
Rock'n Roll, novedosos colores	18.00
Sandalias acolchadas, para pies delicados	42.50
Baletinas clavaditas, muy finas	23.50
Zapatillas clavaditas, escotado, tacones altos	19.75
Baletinas suela esponja, suaves	13.75
Zapatillas para enfermeras	42.75
Talla única, bellísimas, desde	7.75

Y PRECIOS FABULOSAMENTE BAJOS EN SOMBRILLAS, CARTERAS Y PANTUFLAS

Este documento es propiedad de la Biblioteca Nacional "Miguel Obregón Lizano" del Sistema Nacional de Bibliotecas del Ministerio de Cultura y Juventud, Costa Rica.

Entrenan...

Viene de la Pág. PRIMERA -

inversionistas canadienses.

La zona de operación de estos cubanos está señalada claramente entre las paralelas de los Ríos Sarapiquí, Puerto Viejo y Sucio. Se cita la existencia de dos barracones para soldados en la margen oeste del Sucio, ya donde el curso del río pude ser utilizado por botes livianos, y se indica que en terrenos vecinos a la casa de la primera de las fincas citadas, en terrenos bajos, existe una nueva construcción tipo campamento carretero en la cual se han visto alojados al rededor de 20 cubanos. Los peones de esta propiedad dicen —sin recelo y naturalmente— que **"sí hay cubanos con armas allí".**

Dos gráficas del "Día del Visitante" que tuvo lugar el pasado sábado en el Instituto de Ciencias Agrícolas de Turrialba; en una de ellas puede verse al grupo de visitantes y en la otra, durante el recorrido que se hizo por los corrales del IICA en la que técnicos explicaron programas ganaderos de gran interés.

Comprobaciones para evitar una especulación

Ante tantos rumores y la lectura de noticias diversas sobre el tema en la radio, LA PRENSA LIBRE decidió hacer una comprobación hace dos días en la zona. Objetivamente, sin novelar ni caer en exageraciones que puedan resultar peligrosas, transcribimos la situación que fue observada en el curso de cuatro días.

Puerto Viejo: centro de tránsito.

La población de Puerto Viejo de Sarapiquí es el centro de tránsito de elementos cubanos que se dirigen a las selvas atlánticas. Nadie niega aquí la existencia de cubanos en los bosques. Y, todos, aseguran escuchar periódicamente los tiroteos al otro lado del Río Sarapiquí. Sobre este punto las gentes insisten en que de vez en cuando se oyen descargas de armas gruesas. Ellos dicen simplemente: de morteros! Y cuando se les pregunta el por qué de su afirmación responden: ¡Los mismos cubanos nos lo han dicho!!

En la pulpería de don Franklin Chaves se comentó este caso y una persona agregó: "Los cubanos son muy simpáticos, nos compran algunas cosas y a nadie molestan. Más bien nos conviene que estén aquí porque dejan dinero..."

En el Paso del Ferry

Para el cruce del Sarapiquí en la ruta aproximada Oeste-Este que se sigue para vistar las fincas señaladas como escenario de estos entrenamientos, hablar de los cubanos es poner una sonrisa en boca de todos. Ramón Díaz es el encargado junto con otro muchacho. Sin que se les hubiera hecho preguntas directas, en el curso de una conversación que se hizo girar sobre el tema, dijeron: "Todos los días vienen los jeeps de los cubanos. Son gente muy dicharachera y alegre y van sin uniforme..."

En tierras de las fincas

En la primera de las fincas citadas los caminos son privados. Gruesos portones rojos cierran el paso. Y, visibles, existen rótulos en que se prohibe el paso. Los portones —uno al Norte y otro al Sur—, están cerrados con gruesos candados. Tomando al Norte por el camino que conduce, dentro de fincas de la Compañía Starke, a las fincas de "Maderas Duras del Trópico", se nota un balastrado reciente. Entre los campesinos se dice que antes no circulaba por allí más que un camión —una vez por semana—, que llevaba mercaderías para los canadienses. Hoy huellas recientes de vehículos a doble tracción, entrelazadas, marcan el piso de la vía.

Una entrada extraña

A unos 4 kilómetros del portón de la primera de las fincas señaladas, y unos seis kilómetros de un viejo campo de aviación en terrenos de los canadienses, se nota claramente que los jeeps dan vuelta y se detienen largo rato. Hacia el Norte está abierta una picada con huellas múltiples de botas. Ningún peón se aventura por allí porque —señalan— allí existe un 'campamento de los cubanos".

Un poco más al Este de esta entrada se notan dos senderos más, con señales de tránsito de peatones. Las picadas son nuevas. Nadie las recuerda de antes.

El viejo campo de aterrizaje

Ya en propiedad de la compañía "Maderas Duras" ..... (MDT) existe un campo de aterrizaje viejo que en tiempos de la invasión a Nicaragua de Leonel Cabezas se dijo había servido para dejar unas armas. Este campo, ubicado sobre la dirección N.E. 13 —prácticamente Sur-Norte—, contaba hace unos seis meses con una longitud de alrededor de 2.000 pies. Hoy cuenta con una longitud de 4.000 pies por 120 pies de ancho. Hace pocos meses se le acondicionó con varios tractores despojándolo de la yerba que lo cubría en su estado de abandono anterior. A unos 300 metros de su final por el Norte se construyó una caseta en la cual se almacena, con candado, suficiente gasolina y aceite para avión. La parte Norte de la pista, que muere en un recodo del Sucio, está un poco más cuidada y muestra huellas de aterrizajes recientes y constantes. Los peones de la finca dicen que primero entraba allí un piloto Carrillo y después uno Calvo dejando cosas para los cubanos. Hace 15 días —dijeron—, se hizo el último vuelo llegando el avión piloteado por un cubano. Se ha señalado que cazadores josefinos que llegaron a esa zona hace unos días, observaron la avioneta, varios hombres con uniformes grises y armas, estudiando un mapa en una mesita instalada cerca de la caseta de la gasolina.

Los cubanos no se ocultan

Lo más curioso es que los cubanos que se entrenan allí van de cacería con peones de las fincas vecinas. Hace ocho días hubo una de estas cacerías en que se mataron más de media docena de Cariblancos. Los campesinos dicen: "Los cubanos tiraban con unas armas cortas, con una especie de boquilla en la punta". ¡Posiblemente ametralladoras M-3!! Y confiesan: "Son gente muy buena. Todas las noches y en las tardes patrullan el campo de aterrizaje en jeeps con armas. A veces van hasta nuestras casas y conversamos. Dicen que algún día se irán para Cuba. También tiran mucho por los charrales del final de la pista de aviones".

UN VERDADERO POLIGONO

El final de "la pista de aviones" por el Norte —terrenos más limpios con selva espesa al fondo, ha sido convertido en un verdadero polígono de tiro. Siete blancos fijos de madera, soportados en postes sin pintar también de madera, forman una línea de Oeste a Este con separaciones hasta de dos metros entre uno y otro. Todos los blancos están acribillados a balazos. A unos 40 metros de la hilera de blancos —más atrás de la cual se observan estañones agujereados y posibles "miras" para mortero—, el suelo de la pista de aterrizaje, enfangado por lluvias recientes, está completamente lleno de cascarones de proyectiles quemados. Centenares de cajas vacías y magazines inservibles. Toda una evidencia de un constante entrenamiento en fuego para afinar punterías. Las cajas tienen la siguiente leyenda:

50 Cartridgec-BALL Caliber 45-M1911
Lot RA No.....
Remington Arms Co., Inc.

Varios cartuchos recogidos en este campo de fuego intenso fueron clasiifcados así:

1) Magazines para Pistola Ametrallador tipo Alemán.
2) Cartucho para M-1 o fusiles ametralladores Johnson y Browning.
2) Cartuchos Cal. 45 para ametralladoras livianas M-3
4) Cartuchos calibre 9 m. m. para escuadra.
5) Cartuchos para uso en Carabina 32.

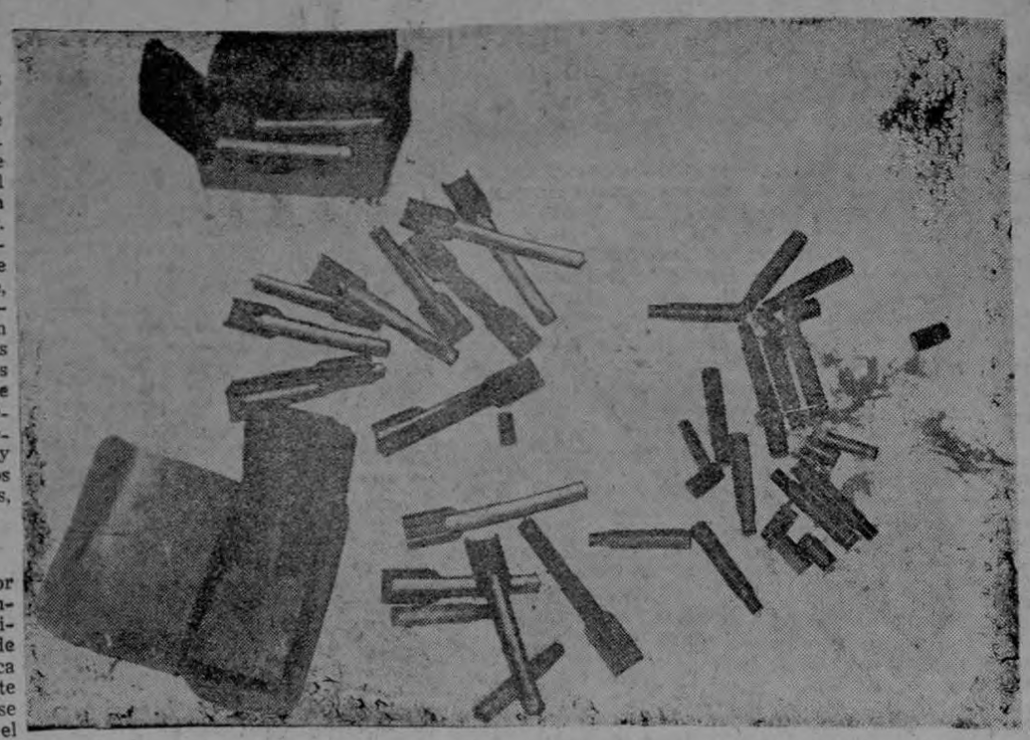

CARTUCHOS VACIOS. En los terrenos fangosos de una franja de selva cerca del campo de aterrizaje aparecen centenares de estos cartuchos vacíos. Hay entre ellos magazines para pistola ametralladora tipo alemán. Calibre 45 para ametralladora M-3. Tiros para fusiles ametralladoras Johnson y Browning. Para escuadra de 9 m.m. y para M-1.

ORLICH FUE ENTERADO

El Presidente de la República fue enterado hoy de la situación. En un análisis con el Canciller Oduber y el Ministro Quirós Sasso, el Presidente ordenó la iniciación de una investigación inmediata en la zona.

Costa Rica —dijo el Presidente—, ha afirmado su posición de que cualquier situación con Cuba debe ser ventilada a través de la OEA y no estamos en condiciones de soportar entrenamientos armados que están expresamente prohibidos. Vamos a proceder de inmediato.

Debate sobre la corporación de inversiones esta semana

En el seno de la Comisión de Asuntos Económicos de la Asamblea Legislativa se producirá esta semana un debate, que habrá de ser de mucho interés, en torno del proyecto para crear en el país la Corporación de Inversiones, según proyecto que la Comisión tiene en su poder desde hace varios meses.

Por medio de su Secretario la Comisión de Asuitos Económicos ha invitado al Ministro de Economía y Hacienda Lic. Jiménez Monge para que asista a una reunión el jueves de la semana en curso, a fin de discutir con él el articulado del proyecto y conocer una opinión suya acerca del asunto.

Se espera que una vez debatido por los miembros de la Comisión y el Ministro Jiménez Monge el proyecto para crear la Corporación de Inversiones se elevará a la consideración de la Asamblea.

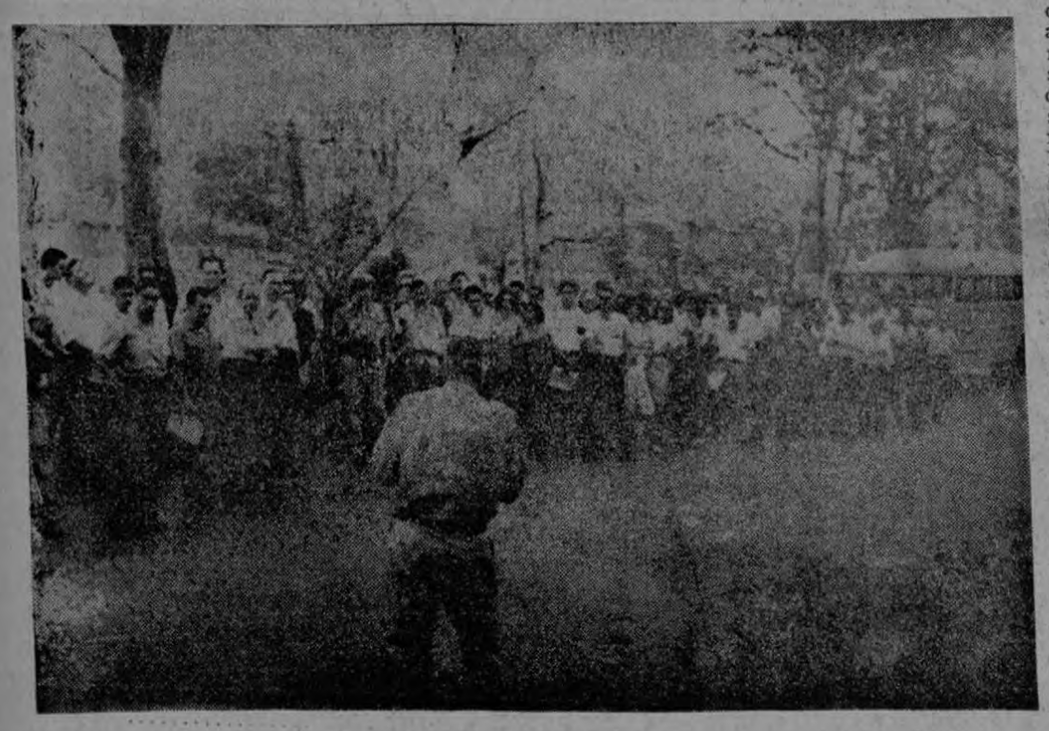

Gran interés despertó Día del Visitante del IICA

El Instituto Interamericano de Ciencias Agrícolas de la OEA ofreció el sábado pasado su "Primer Día de Visitantes" en el Centro de Enseñanza e Investigación de Turrialba. Desarrolló un programa de demostraciones sobre algunos de las principales trabajos q' lleva a cabo, que impresionaron vivamente a los visitantes.

Estuvieron presentes el señor Ministro de Agricultura y Ganadería, Ing. Elías Soley, el Director General de Agricultura, Dr. Lino Vicarioli, representantes de instituciones públicas y privadas, funcionarios y numeroso grupo de vecinos importantes de Turrialba.....

Dio la bienvenida a los visitantes, entre ellos muchas damas también, el Director y Decano del Centro de Turrialba del IICA, Dr. Cordon Havord, quien excusó la ausencia del Director General, Ing. Armando Samper, actualmente en Washington en gestiones relacionadas con el Instituto. Hizo la presentación en su lugar el Subdirector, Ing. Carlos Madrid.

El "Día del Visitante", una especie de Casa abierta para todo el mundo, ha sido establecido como una actividad nueva del Inst. con la finalidad de informar periódicamente a los agricultores, ganaderos, industriales, profesionales, funcionarios, etc. sobre la marcha de los programas que tiene a cargo este organismo en el campo del mejoramiento de la agricultura y de la vida rural, al servicio de todos los países de América Latina.

A las diez de la mañana se inició la actividad con un recorrido que partió del edificio principal y culminó a los nuevos edificios de laboratorios y aulas. Se hicieron las siguientes escalas: 1ra.: Programa Forestal. Este programa está en actividad desde 1953 y realiza investigaciones con fines de enseñanza en diferentes campos: silvicultura, ordenación de bosques, ecología, dendrología, etc.; 2da.: Programa de Cultivos Alimenticios. Se explicaron los alcances del programa de frijol que se lleva a cabo en Turrialba con aplicación de la energía nuclear. Fue uno de los aspectos más interesantes de las demostraciones ofrecidas. El programa de frijol cuenta con más de 500 variedades y líneas de frijol procedentes de diferentes países de América. Actualmente el Instituto lleva a cabo pruebas como las hechas en Turrialba también en Cot de Cartago, San Josecito de Alajuela y Cañas de Guanacaste; 3ra.: Finca Comercial. No se hizo parada, sino que se ofrecieron desde los mismos vehículos en que se realizó el recorrido las explicaciones necesarias y se contestaron las preguntas formuladas por algunos de los visitantes conocedores profundos de los problemas de la agricultura del café y caña de azúcar; 4a.: Programa de Producción Ganadera. Fue esta la más interesante de las demostraciones, en sus aspectos de progreso alcanzado en las experiencias que se llevan a cabo. Los estudiantes graduados ofrecieron a los visitantes las explicaciones necesarias sobre los trabajos q' se realizan con ganado lechero, ganado para carne, y pastos. En materia de pastos los trabajos que se están efectuando comprende un gran esfuerzo de mejoramiento a través de la introducción de variedades nuevas y mejoradas de varios tipos de manejo y medición de la eficiencia de cada pasto en términos de producción animal y por medio de estudios de consumo y digestibilidad. Los pastos que han recibido más atención por su potencial de producción en los trópicos húmedos son: Pangola, Guinea, Elefante e Imperial. Se investigan también las posibilidades de algunas leguminosas que son muy promisorias para zonas similares a la de Turrialba; 5a: Colección de Especies y Variedades de Café. Se dieron explicaciones sobre las diferentes plantaciones q' tiene el IICA. La colección de "Coffea arábica" de este organismo en Turrialba cuenta ya con más de 500 introducciones.

Al terminar el recorrido de la mañana, el Instituto ofreció un almuerzo a los visitantes.

En horas de la tarde, los técnicos de los diferentes Departamentos de la institución explicaron a los visitantes sus trabajos. Fue especialmente interesante el relacionado con la aplicación de la energía nuclear a la agricultura. Entre estos llamaron la atención los esfuerzos que lleva a cabo el IICA para el progreso del programa de frijol y erradicación de la Mosca del Mediterráneo.

Los visitantes permanecieron en el Instituto hasta horas avanzadas de la tarde, algunos visitando de nuevo algunos departamentos que llamaron su atención y otros presenciando el desarrollo de varias cintas cinematográficas de carácter científico y específicamente agrícola que se ofrecieron en un programa especial ilustrativo.

La actividad del IICA que hemos reseñado a grandes rasgos, ha sido ciertamente de un interés tan grande, que se justifica el esfuerzo que se haga para que se pueda mantener como un programa anual de demostraciones de los progresos alcanzados por esa institución, que tiene su sede en nuestro país y se encuentra organizada actualmente en todos los países latinoamericanos a través de sus principales centros regionales.

LA JUNTA DIRECTIVA DEL COLEGIO DE ABOGADOS

INVITA

muy cordialmente a los colegas, y sus muy estimables familias a la Misa que en memoria de los abogados fallecidos se celebrará en la Santa Iglesia Metropolitana, a las 11 horas de mañana martes 19 de mayo. Oficiará Monseñor don Oscar Trejos Trejos, Doctor en Derecho Canónigo.

San José, mayo 18 de 1964.

CABLE

para soldadoras eléctricas

Números 4 - 2 - 1/0 - 2/0

recibió

Electro Mercantil, Ltda.

Teléfono 2013 - Paso de La Vaca, sobre 5ª Avenida,

Edificio Telar Los Leones.

Este documento es propiedad de la Biblioteca Nacional "Miguel Obregón Lizano" del Sistema Nacional de Bibliotecas del Ministerio de Cultura y Juventud, Costa Rica.

La demagogia del Síndico de El Zapote

Del señor Danilo Ugalde Ruiz, con cédula 5-095-146, recibimos la siguiente carta dirigida a nuestro Director, con el ruego de publicarla:

En su prestigioso Diario de ayer 11 del corriente, aparece un articulito que dice "Se defiende el Síndico de Zapote", deseo dejar público la siguiente observación:

Me llamó poderosamente la atención, la falta de argumento básico en la defensa del Señor Fernando Mora Fallas, da a entender que los encunetados, lastrados de calle, alumbrado público, recolección de basura etc., son gestiones de él. Me permito decirle, si la memoria no me traiciona, Ud. no ha gestionado eso, sino que fueron gestiones del que fue Síndico y es actual Regidor Municipal don Rodrigo Sojo Vargas, que goza de notable prestigio y simpatía en el Distrito por su amplia colaboración en bien de la comunidad. En ese particular Ud. hizo abandono del Sector de Quesada Durán, y no me extraña su defensa tan absurda que resalta la poca colaboración de un representante popular, al que mediante el sufragio se le depositó confianza, y no tiene ni la fineza de contestar las cartas que se les envía, relacionadas en bien del progreso del Distrito. Eso deja mucho que desear en un servidor público, no se olvide que Ud. y muchos otros están desempeñando ese tipo de funciones por elección popular, no los defraude.

Lo que no comprendo es por qué no entendió o no supo interpretar las frases del llamado "Anominista con sobrenombre de Extranjero" me place decir que leí el artículo que publicó esa persona en este Diario en días pasados, merece toda clase de consideraciones y elogios, eso es lo que hacía falta. En la actualidad es necesario llevar los problemas de la comunidad al campo público, siempre que existan Diarios como LA PRENSA LIBRE que acoge la voz del pueblo, así despertar la importancia que tienen estos asuntos de índole social.

Tiene sobrada razón el Anominista o los anoministas, ¿por qué?, es muy sencillo: Los que vivían en Tugurios ahora están viviendo en mejores condiciones mediante el amplio plan del INVU y la colaboración de la Alianza para el Progreso. Ahora le pregunto al Sr. Mora Fallas si existen o no en algunas Ciudadelas o Caseríos que hace el INVU, la Financiera u otras empresas calles sin salida?, o como lo interpreta él "Es una servidumbre sin salida o carretera alguna", no sé qué quiere dar a entender con eso, quizá somos los vecinos que radicamos en esa zona los criados deshonrosos?, pero que solicitamos un encunetado completo, no de la forma que lo han hecho, nos quitan unos metros del predio encunetan un lado.... y el otro?, además en invierno la calle es un verdadero lodazal, y nunca la Municipalidad se ha dignado hacer un arreglo formal; pero sí atentos al cobro de los impuestos municipales. Pagados con dinero contante y sonante... qué recibimos?

Esperamos y lo dijo en plural, porque somos varios los interesados en este asunto, que ante la impotencia del Señor Mora Fallas, esperamos tome cartas en este problema la Honorable Corporación Municipal y estudie este caso que amerita la consideración de posibles mejoras a esa servidumbre, como dice el Síndico, no dudamos que la Municipalidad puede concluir el arreglo y terminación de esa calle sin salida convirtiéndola en una carretera y no en instrumento de demagogia, como lo está demostrando el Síndico Fernando Mora Fallas.

La calle

LOS MEDICOS CON VARIOS PUESTOS

—Me parece que estos médicos abusan con los pacientes y abusan también con la institución que los emplea, opina don Rafael Angel Mendoza Córdoba, empleado municipal.

—¿En qué forma le causan perjuicio al público?

—Simplemente lo engañan. Digo esto pensando en lo que ocurre, por ejemplo, con algunos especialistas, que precisamente, como son especialistas, tienen muchas ocupaciones. Cuando se les visita en el Seguro no tienen tiempo suficiente para atender a consciencia al enfermo. Lo que hacen es recomendarle que los vea en su consultorio privado. Esto lo sabemos muchos y para nadie es un secreto.

—¿Y cómo abusan con la institución que los emplea?

—Lo vemos también en el Seguro. Por ejemplo, un médico debe comenzar a trabajar en su consultorio a las once de la mañana. Pero llega a las doce y se va a la una. Mientras tanto, le quitó una hora al Seguro y todos los enfermos que tenían cita entre las once y las doce, o no son atendidos del todo, o se les recibe por dos minutos apenas.

Doña Argentina Jiménez de Solís, de oficios domésticos, empleada de la Soda Primavera, en el Mercado, nos dijo:

—Creo que son pocos los buenos médicos, de allí que algunos están siempre muy ocupados, sirviendo en varias instituciones a la vez.

—¿Qué sugiere usted para remediar el problema?

—Se me ocurre que hay que impedirles tanta "glotonería" económica. Creo que debe prohibírseles recibir varios sueldos del Gobierno, pues me parece inmoral que esto ocurra, mientras otros médicos, también buenos profesionales, están apenas con medio tiempo ocupado.

La señorita Felicia Quirós Santamaría, empleada de la misma soda, nos manifestó:

—Creo que los médicos cumplen una gran misión entre la humanidad. Pero me parece q' muchos de ellos se han convertido más en comerciantes de la medicina, que en guardianes de la salud pública.

A. C. V.

MONTAJE DE FIBRAS
PARA FRENO y CLUTCH
Compañía Mercantil S.A.
B.F.Goodrich

LA PRENSA LIBRE
el Periódico para TODA la FAMILIA!

Compañía de Fuerza y Luz ayuda en limpieza de ceniza

El Gobernador de la provincia y Ejecutivo Municipal, está agradeciendo al Gerente de Operaciones de la Compañía Nacional de Fuerza y Luz, don Claudio Alpízar, la magnífica colaboración de esa empresa en la limpieza de la ceniza. La carta del Gobernador al señor Alpízar es la siguiente:

Cuatro letras para agradecerle profundamente, en nombre de la Corporación Municipal, de la ciudadanía en general y muy especialmente en el mío propio, la maravillosa ayuda que la Compañía Nacional de Fuerza y Luz nos ha dado en esta calamidad de la ceniza volcánica provocada por el Volcán Irazú.

Hace un año aproximadamente que usted con el mayor desinterés y deseo de colaborar con la Municipalidad nos han puesto al servicio un camión con su cuadrilla respectiva para ayudarnos en la tarea de limpieza de la ciudad.

Me alegra profundamente ver que por lo menos una compañía, la que usted representa, nos ha ayudado en esta frustradora labor. Considero que cuando un individuo o un grupo de personas solicitan ayuda de los vecinos y este llamado ha sido respondido por lo menos uno esa voz no se ha perdido como si se tratara de hablar en el desierto.

Ustedes son los únicos que nos han ayudado con verdadera constancia y que en ningún momento han pensado que esta situación de la ceniza fue simplemente accidente de un día.

De la manera más sincera don Claudio, mis felicitaciones por ese esfuerzo maravilloso que han hecho en pro de la comunidad y tanto en nombre de élla como en el propio muchísimas gracias.

De usted, con toda consideración, atento servidor,

G. Castro E.
Gobernador de la Provincia
Ejecutivo Municipal

Cuál es el Volkswagen que Ud. necesita?

PICK-UP DOBLE CABINA

Las ventajas del pick up con la comodidad de un automóvil por su cabina para seis pasajeros. Plataforma lisa. El seguro asiento desmontable. De gran economía y poder. Motor nuevo de 1500 c. c. de 20 H. P. más! 1 Ton. de carga útil.

VOLKSWAGEN DE COSTA RICA S. A.
TELEFONO 4845 — APARTADO 3833

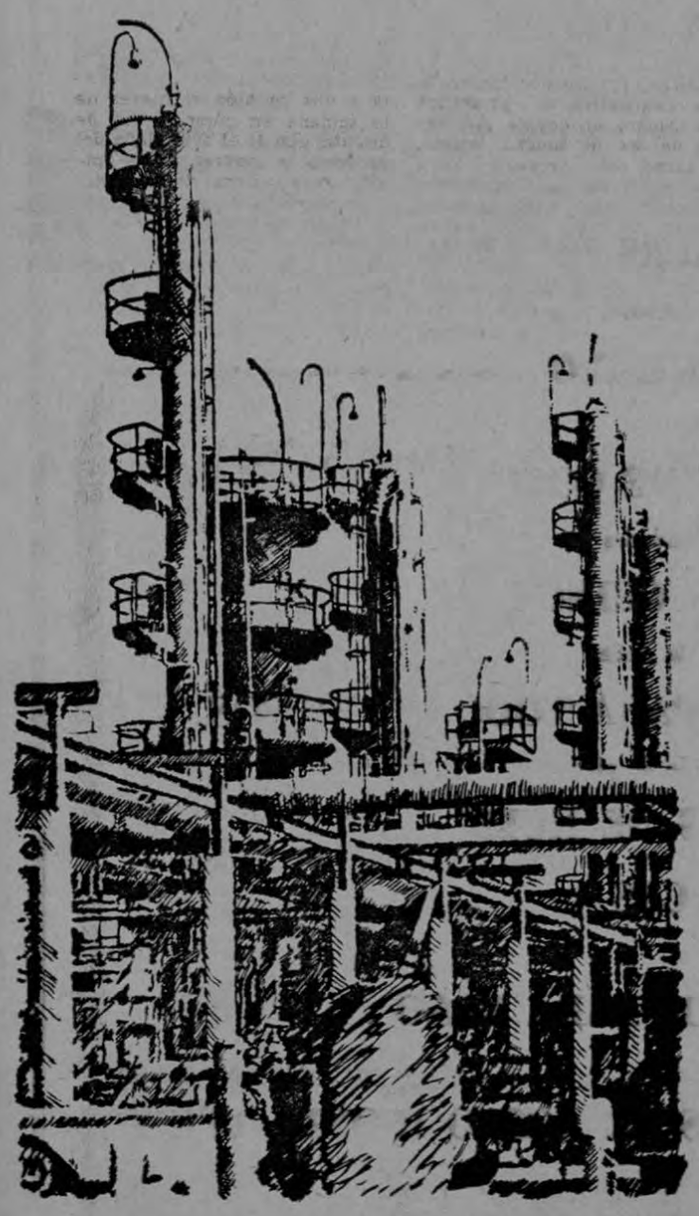

Sr. COMERCIANTE,
Sr. INDUSTRIAL:

DE USTED DEPENDE

El éxito de los Censos Económicos.
Suministre al enumerador información completa y veraz.
La presente semana serán visitados el comercio y la industria de:
Puntarenas centro, Naranjo y Atenas.
Además se continuará con la ciudad de San José.

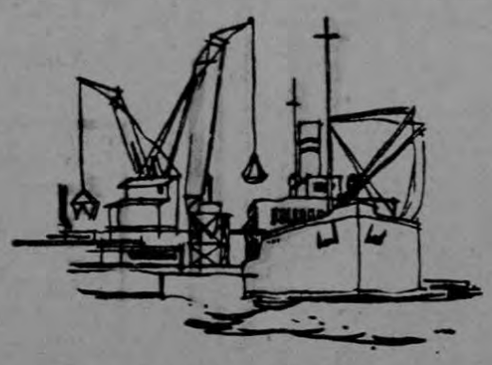

Su información es confidencial

DIR. Y DIVULGACION

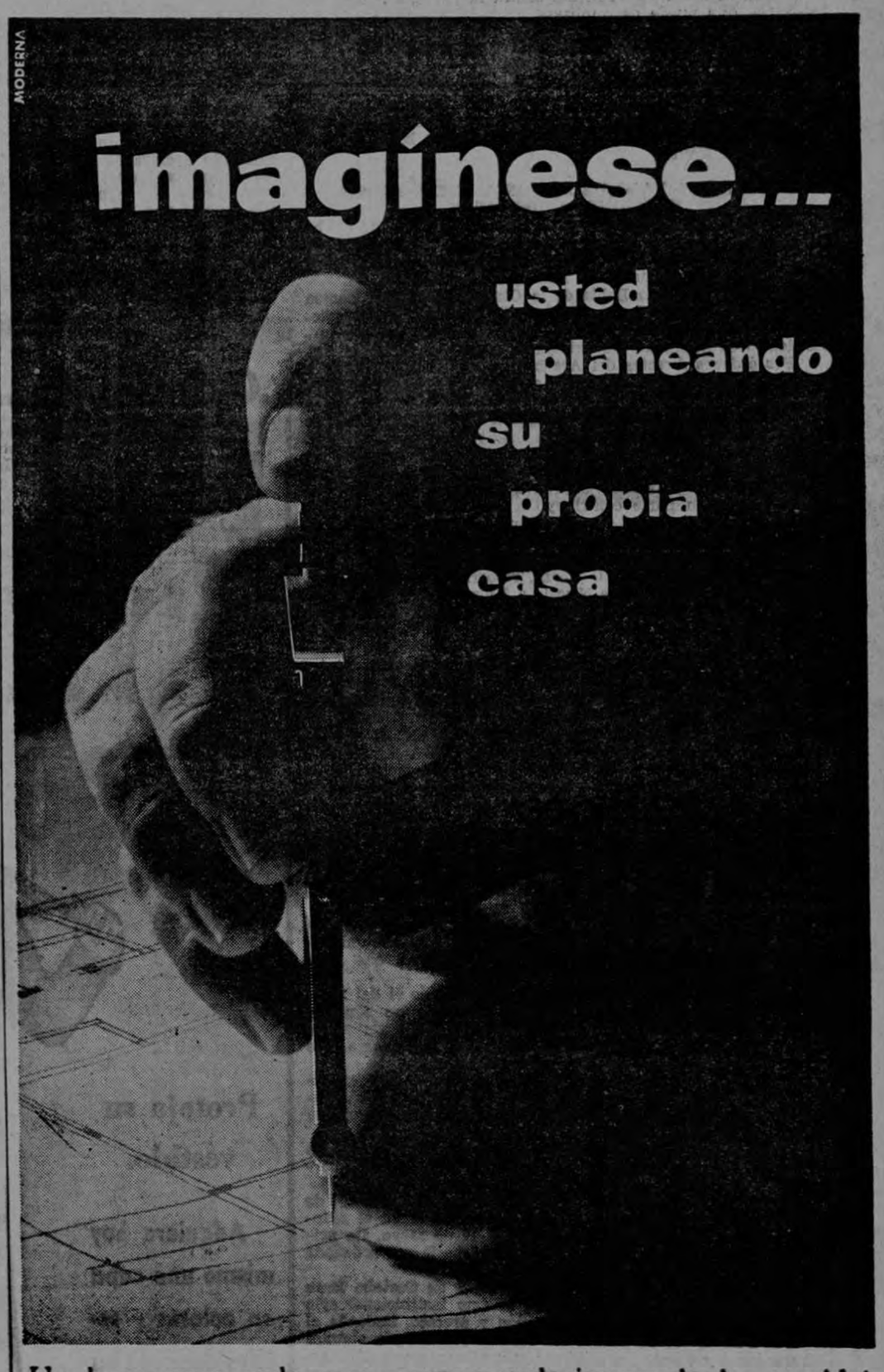

Un lugar para cada cosa, como usted siempre lo ha querido! Su habitación...las de los niños... la cocina... la sala... todo como a usted le gusta! Y el techo siempre seguro, suyo! No es eso mucho mejor que una casa alquilada? Y usted puede hacerlo!

USTED "SI" PUEDE TENER SU CASA PROPIA!

Consúltelo con FINSA. El Plan 20/FINSA le ofrece la oportunidad de hacerse de su casa propia mediante cómodas mensualidades – desde ₡ 30 hasta ₡ 100, según el valor de la casa – quizás menos de lo que ahora paga de alquiler!

LLAME AL 3416 PLAN 20/FINSA
SU GARANTIA DE UN FUTURO MEJOR

Este documento es propiedad de la Biblioteca Nacional "Miguel Obregón Lizano" del Sistema Nacional de Bibliotecas del Ministerio de Cultura y Juventud, Costa Rica.