

nos extraña es el nombre "talolinga", que no es de origen huetar sino chorotega y que según la etimología que le dan algunas personas de la provincia de Guanacaste, significa: "Tierras lluviosas". Por el viejo camino carretero de Santa Cruz al puerto fluvial de Bolsón hay un pequeño poblado que lleva el nombre de Talolinga desde lejanos tiempos. La guerra de exterminio entre chorotegas y huetares, cuya guerra de guerrillas sí cubrió extensas zonas en el pasado, debió dejar el nombre de Talolinga, que es voz exclusiva de los mangües. A los corobicies o nahuas no se les puede mencionar dentro del panorama aborigen que estudiamos, por cuanto estos primeros residentes de las planicies de Cañas y Bagaces, que estaban más cercanos a la región de Palmares, San Ramón, Naranjo y Grecia, nunca pudieron venir a Sarchí, por haber sido exterminados por los antiguos chorotegas en su guerra de conquista. El mangüe era un tipo de polea, belicoso como los huetares, y aficionado a la conquista de tierras aunque no las ocupara después. Estas gentes vinieron posiblemente en una invasión belicosa a las alturas de esta región a robar muchachas y chicos para sacrificar a sus dioses y deidades de la selva. Por este motivo

es que puede aparecer un nombre chorotega dentro de una región de dominio de los huetares. Los corobicies desaparecieron por completo en 1570. Hay una mención de hallazgo en el pasado de Sarchí de tipo güetar, pero sin detalles de información. De lo expuesto resulta que en este cantón no residieron gentes indígenas y más bien Sarchí fue parte de la doctrina de Santa Catalina de Garabito, que cubría toda la región desde Grecia hasta Palmares y San Ramón, incluyendo Atenas y Santo Domingo de los Reyes, hoy Orotina, por la línea de occidente

SARCHI ANTES DE SER UNA ALDEA DEL CANTON DE GRECIA

Según referencias históricas, recogidas de un empadronamiento oficial llevado a cabo entre 1863 y 1865 en cuyo censo se invirtieron veinticinco mil formularios y trabajaron 250 comisionados, los primeros denuncios de tierras baldías aparecen de la región de Sarchí desde el año 1850. El dato no es muy preciso porque se acomoda dentro de una relación que se hace del cantón de Grecia en forma general. Pero el caserío, que se supone de unas doce viviendas rústicas, ya existía desde el 1805 y estaba diseminada sobre la ci-

SOBRE LA CIMA DE LA EXPLANADA Se alza airosamente la iglesia de Dios

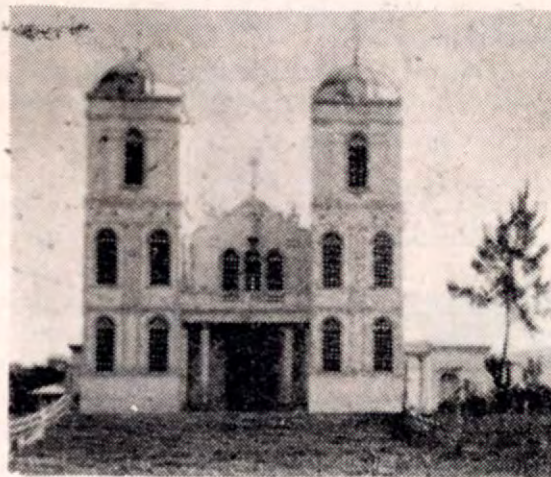

ma del monte, por la ruta de indios o camino mulero de Alajuela, Grecia, San Ramón, que a los años vino a ser la carretera nacional antigua. Este trayecto, sinuoso y por demás peligroso sobre el bancaal arriba entre canchilones y desfiladeros, que la paciencia y el esfuerzo de los primeros colonos convirtieron en tierras labrantías, fue sobre la fronda selvática, el nacimiento de la población de Sarchí.

Sin embargo, en dicho censo todavía no se consigna la aldea porque es apenas un caserío asentado a la orilla de un camino. Dicho censo terminó el 14 de agosto de 1865, y en él tampoco se habla de parcialidades indígenas" en la región de Grecia, que incluye, desde luego, al pequeño núcleo de población de Sarchí. Amén de que la provincia de Alajuela

la para al final del 1700 era casi desconocida de las gentes de Cartago y San José.

Veamos lo que dice al respecto Mons. Augusto Thiel y la comisión que editó la revista: "Costa Rica en el siglo XIX": "La provincia de Alajuela era casi desconocida al principio del siglo pasado (1800). Las faldas del volcán de Poás estaban cubiertas de selva virgen; en el cantón de Grecia habían unos pocos trapiches y hatos; en Naranjo, San Ramón y los Palmares eran bosques impenetrables, y por lo que se refiere el cantón de Atenas, no había ahí señal alguna de cultivo, pues apenas contaba algunos hatos de ganado. Las provincias de San José y Heredia han contribuido a poblar los vastos territorios de la de Alajuela".

CAFETALERA SAN LUIS S. A.

CIUDAD SARCHI

CANTON VALVERDE VEGA

SALUDA AL PUEBLO
SARCHISEÑO EN OCASION
DE CUMPLIR

20 AÑOS
DE SU CANTONATO

De época lejana, 1866 hay la siguiente referencia: "Con motivo de la peste de escarlatina que aún azota al país y especialmente la provincia de Alajuela, de los Sarchises de Grecia fue trasladada a Alajuela Nicolasa Bautista de González, la que fue vista por el médico de Higiene Pública". Esto en buen castellano quiere decir que ya existía un lugar llamado "los Sarchises" en 1866.

Como nos estamos extendiendo mucho y no es precisamente una monografía lo que pretendemos sino hacerle un homenaje al cantón publicando unos cuantos apuntes, vamos a dar un enorme salto histórico con la siguiente cita: "Allá por el 1896, el barrio de Sarchí, establecido en el camino entre Grecia y el Naranja, había alcanzado tal importancia, que ya teniendo un pequeño templo católico, se le convirtió en coadjutoría separada de la parroquia de Grecia. También por esa misma fecha se le nombró como autoridad un Agente de Policía.

SEGUNDA PARTE

Sarchí y mejor dicho el cantón cobró un acelerado progreso en los inicios del gobierno de Figueres, cuando se logró el cantonato. Inmediatamente

vinieron para la región una cantidad grande de mejoras públicas; entidades bancarias y comerciales establecieron en Sarchí agencias o establecimientos. La propiedad cobró nuevos bríos y la plusvalía levantó el nivel de la propiedad urbana y rural. Sarchí demostró una pujanza que nadie esperaba. Se la tenía como una reserva agropecuaria sin aprovechar. Su suelo es fértil. ¿Qué productos de altura y de bajura no se dan allí, si tiene el cantón todos los climas? Al padre Agustín Campos Aubert se le atribuye la frase siguiente cuando llegó en 1948 para hacerse cargo del curato: "Si la gente de aquí es tan bondadosa como este paisaje que tengo a la vista, en Sarchí se puede hacer mucho". Y el padre Campos acertó. Antes de morir en 1962, la ciudad ostentaba un magnífico templo católico, que es orgullo de esa feligresía.

Don Belizario Rodríguez Méndez, persona de 75 años, residente en Sarchí nos decía que: "Sarchí es la obra de un medio siglo. Cuando yo llegué aquí, Sarchí Sur era más importante que el Norte. Había solo un Agente de Policía, llamado don Audón Arias y como la gente era buena y nada camorrista, él solo bastaba para

Sentadas de izquierda a derecha: Srta. María Ester Morales, Srta. Amparo Valverde, Isabel Rojas, Alicia Castro, Doña Olga de Chaves.



Paradas: Srta. Julia Castro, Srta. Didier Ramirez Chacón, Myrian Zamora, Srta. Felicia Alfaro, Srta. María Alfaro, René Alfaro y Margarita Zamora.

la tranquilidad del lugar. Además no habían cantinas, aunque claro, no faltaba por allí un lugarcito escondido donde uno no pudiera echarse su traguito de contrabando. El único trabajo grande que tuvo don Audón, fue en tiempos de los Tinoco, cuando el gobierno de don Pelico le ordenó que movilizara un centenar de soldados, para ir a pelear a Guanacaste contra la revolución de Acosta, y lo logró, inclusive yo también me alisté en ese batallón. Después de don Audón vino don Teodulo Salazar, luego don Jorge Vega, nativo de Grecia; posteriormente han habido muchos pero no recuerdo sus nombres ahorita".

Como estábamos sentados en uno de los poyos de la plaza, mirando hacia el norte, señalando con el dedo una propiedad nos dijo: "Del viejo Sarchí todavía existe esa casa. Es centenaria. Pertenece a don Juvenal Alfaro. Es una reliquia para esa familia. Por eso no la han botado. Creo que ahí nacieron todos los viejos Alfaro. Aparte de esa familia, cuando vine, tenían propiedades aquí "ña" Vicenta Méndez, don Malaquías García y don Froilán Alfaro. Esto no era más que una aldea".

Antes de finalizar estos breves apuntes mencionaremos algunas efemérides de mucha importancia: LA CAJA DEL SEGURO SOCIAL inauguró su Dispensario en Sarchí el domingo 17 de mayo de 1964. Lo construyó la firma: "Construcciones Urbanas Ltda.", costó ₡ 406.000.00, incluyendo la casa del jefe médico. El edificio realza mucho el ornato público y consta de un departamento para Laboratorio, otro

para Farmacia, 4 consultorios, uno para Odontología. Celdas para inyectar, cirugía limpia y de cirugía sucia. Oficinas para administración, garaje, bodega y salas de espera para el público. La obra es moderna y bonita.

El 21 de abril de 1964, una Comisión parlamentaria se presentó para entregarle al pueblo, el título de CIUDAD, con que se premiaba sus afanes de progreso. Para esto la Municipalidad celebró una sesión extraordinaria, recibiendo de manos del Ing. don Rafael París Steffens, el pergamino que lo acreditaba. La fiesta fue de mucha solemnidad y el diputado don Nataniel Arias Murillo, promotor de la ley hizo un interesante discurso histórico en el Teatro Alvarez, donde se celebraba el grato acontecimiento.

El 31 de enero de 1965 se colocó la primera piedra del actual edificio del Palacio Municipal y también se colocó la primera piedra para la nueva Casa Cural.

Por Decreto N° 3420 el gobierno autorizó la compra de una propiedad a doña María del Rosario Argüello Quesada en la suma de 43 mil colones. La compra la hizo la Municipalidad para dedicar el inmueble a un jardín público.

TERCERA PARTE

Por falta de espacio no podemos alargarnos más como quisiéramos. Por lo tanto, vamos a finalizar publicando el texto del Decreto de fundación del cantón.

"VISTOS LA SOLICITUD de los respectivos vecindarios, tendientes a que se

— Pasa a la Pág. 32

Visite en Sarchí Norte,

LA ZAPATERIA y

TIENDA ALVAREZ

Que le ofrece un selecto y novedoso surtido de telas finas y calzado.

RAFAEL ANGEL ALVAREZ C.

Extiende un saludo afectuoso a su numeroso clientela del CANTON DE VALVERDE VEGA con motivo de la grata efemérides de los 20 AÑOS de su cantonato.

SARCHI - VALVERDE VEGA - 1970

EL ARTE DE FABRICACION DE SOUVENIRS ES PARA LOS ALFARO, COSA QUE PARECE LA TRAJERAN EN LA SANGRE

Cabe a Sarchí ser el lugar donde se inició la industrialización de la cabuya, nos dijo en breve charla en su taller, don Antonio Alfaro Corrales, y agregó: La explotación del almidón fue antaño otra industria de mucho rendimiento en esta región.

En nuestra corta visita a la ciudad de Sarchí, tuvimos el gusto de saludar en su taller de ebanistería y torno, al apreciable caballero don Antonio Alfaro Corrales, cuyo establecimiento se halla a unos trescientos metros del centro, caminando sobre la carretera panamericana.

—“El arte de la fabricación de souvenirs, la ebanistería y torno en general, es para los Alfaro, cosa que parece que lo trajeran en la sangre, nos dice don Antonio, y agregó: Adjunto está nuestra exhibición. Nadie podrá decir que no le guste. Hay de todo; es un surtido muy acabado de piezas, figuras, platoncitos de madera, jarroncitos, vasos, copas, bandejas saladeras, etc., etc. (véase la fotografía adjunta). En todo esto hemos usado

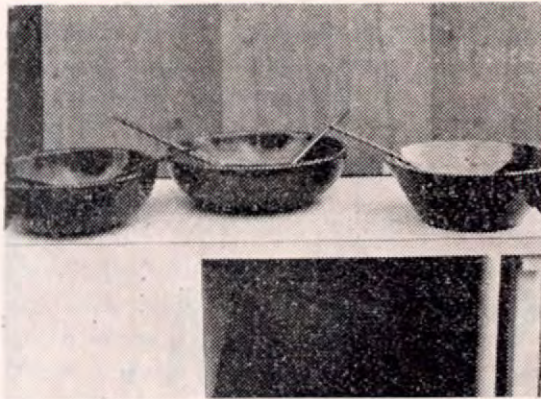

Presentamos este bellissimo conjunto de platoncitos de madera fina, los llaman "Saladeras". Esta línea es muy vendible entre los turistas del exterior.

las mejores y más variadas maderas, burladas con maestría por gentes de experiencia y buen gusto. En mi taller le hemos dado gran preferencia al arte de fabricación de souvenirs. A nuestro negocio viene mucha gente a comprar. Sarchí tiene buena fama”.

—Y tú, ¿cómo aprendiste?

—Yo aprendí el oficio de tornería artística desde niño, con mis tíos, que eran verdaderos orfebres. Tengo la idea de que esta tradición habrá de continuar siendo ejercida en algunos de mis hijos. A todos parece gustarles”.

—¿Cuántos hijos tienes?

—Mi señora me ha dado 17 hijos; lo que ya es un buen capital humano”.

—¿Están grandes, te ayudan?

—En estos tiempos en que “cierto modernismo” parece venir cambiando las sanas y bellas costumbres de ayer, en realidad no me puedo quejar. Ellos me ayudan y ahí vamos caminando hacia adelante. Ellos saben que los viejos trabajamos para ellos, para que se formen, para que sean mañana hombres por derecho y le sirvan a la comunidad y a la patria con lealtad; me agradecería que se publicaran sus nombres. Es un estímulo. El mayor es Rafael Angel, sigue Rufina, Cecilia, Juana, José Manuel, Leticia, Ivett, Marta Juana, Bernardo, Antonio Eduardo, Oscar, Guido, Margarita, María Eugenia, los gemelos Víctor y Flor María y el menor Francisquito.



Grupo de operarios que laboran al lado de don Antonio Alfaro en su taller. En el centro el Patrón con su niño Francisquito.

Este negocio lo abrí hace quince años con mi esposa doña Juana Carvajal y mis hijos. Los Alfaro son gente de muchos recursos mentales: Mi tío Daniel inventó una máquina especial para producir palillos para helados y yo inventé la maquinaria que tengo en uso.

La explotación del almidón fue antaño una industria de mucho rendimiento y un Alfaro inventó una máquina especial.

—Y tú, porque instalaste tan lejos tu negocio? —“Bueno, es sencillo. Me gusta la vida retirada. Así los vecinos no se enteran de los pleitos familiares”. Luego en tono burlón nos dijo: “No es eso. Es que no quiero que los competidores sepan que vendo más barato que ellos”.

Don Antonio también fabrica carretas finas de “souvenirs” que son maravillosas y también de servicio para encargos.

ALMACEN

ADRIAN QUESADA

Teléfono 44 - 52 - 57

**SURTIDO DE MERCADERIAS A LOS
MEJORES PRECIOS**

SARCHI - VALVERDE VEGA

1950

1970

Saluda muy atentamente al noble pueblo del Cantón VALVERDE VEGA, con motivo de cumplir su efemérides de los

VEINTE AÑOS

en que se transformó en cantón.

ANTIGUAMENTE TAMBIEN SE HACIAN CARRETAS EN EL PAIS PERO SONORAS Y POLICROMAS SOLO SE COMENZARON A FABRICAR EN SARCHI.

Desde hace muchos años el redactor de esta revista se honra con la amistad de don Juvenal Alfaro Corrales, motivo suficiente para que al llegar no más a la ciudad de Sarchí nuestra primera visita fuera para este viejo amigo, que pese a que ya pasa de los ochenta años, todavía se conserva muy bien y gozando del privilegio de una magnífica memoria.

Después de los saludos vino la charla y como ambos tenemos en común la afición y gusto por las cosas de la historia, la conversación vino a versar sobre este tema. De esa conversación hemos recogido la siguiente información que enseñada damos a la publicidad por el valor histórico que tiene: "Antiguamente también se hacían carretas en el país, pero sonoras y policromadas solo se comenzaron a fabricar en Sarchí. Las comenzó a fabricar, como cualquier actividad de

A Sarchí Norte lo llamaron primero Santiago de Grecia. Así lo bautizó un antepasado de nuestra familia, don Ambrosio Alfaro Godínez.

Don Juvenal Alfaro Corrales, es entrevistado por el redactor en su casa, cuya oportunidad nos ha permitido poder recoger algunos informes y recuerdos del pasado del cantón "Valverde Vega", de mucho valor histórico.

su oficio de ebanistería y mecánica, don Fructuoso Chaverri, con eje de madera y bocinas hechas del mismo tronco. Las ruedas eran de una sola pieza y corrientemente se labra, bran al derribar el árbol en la propia montaña. En bruto eran acarreadas hasta Sarchí, donde se afinaban y daban la sonoridad requerida.

Como para estos tiempos ya existía la hacienda La Eva, y su dueño, don George Insetter se interesó en dicha industria, las estudió y se le ocurrió reforzarlas para hacerlas más fuertes y durables, cambiándo-

le algunas cosas y trajo de los Estados Unidos o del Canadá, de donde era oriundo, bocinas y ejes de hierro para las que él mismo construía en su hacienda. La idea gustó a don Fructuoso Chaverri y en lo sucesivo siguió empleando el sistema de Insetter para sus carretas. Esto fue el principio de esa industria que tanta fama le ha dado a Sarchí y en general a Costa Rica en el exterior. Creo que esta industria nació aquí en 1902 si mis recuerdos no andan mal."

—Díganos don Juvenal, se han presentado alguna vez los

industriales de esta región en alguna exposición nacional o extranjera?

—Varias veces. Pero creo que no les ha ido bien, pese a la fama y belleza de los artículos expuestos. A mi hermano Lolo será difícil convencerlo de que vuelva a presentarse en una futura exposición. De la última tiene un amargo recuerdo, cuando asistió con una artística carreta pintada bellamente, la que fue la admiración de todo mundo e inclusive de personas de gusto refinado, que le aseguraron que obtendría el primer premio. Pues no solo no lo obtuvo, sino que para no descartarlo de una vez, le otorgaron una simple Mención Honorífica. Ya ve como son las injusticias.

—Se cuenta entre el pueblo que un antepasado de los Alfaro fue uno de los primeros colonos que fundaron Sarchí y la región que hoy es el Cantón

PETERS HERMANOS LTDA.

PRODUCTORES — BENEFICIADORES Y EXPORTADORES DE CAFE

HACIENDAS:

"LA EVA"
"LA LUISA"
"SAN ANTONIO"
"COLORADO"
"SANTA ROSA"
"CHAPARRAL"

BENEFICIOS:

"TROJAS"
"LA EVA"
"LA LUISA"
"SAN CARLOS"

INGENIO:

"LA LUISA"

Peters Hnos. Ltda.

Saludan muy atentamente a la ciudad de Sarchí y en general a todo el cantón, con motivo de estar celebrando la grata fecha de sus

20 AÑOS DE CANTONATO

y hacen cordiales votos por su

MAYOR PROSPERIDAD FUTURA

1950

1970

SARCHI — VALVERDE VEGA — COSTA RICA

Valverde Vega, "Qué me cuenta al respecto?".

—En la historia de nuestra familia se relata que por el 1750 llegó de Barba de Heredia a estos lugares, desolados y recónditos, el señor Ambrosio Alfaro Godines, descendiente del primer español de este apellido que llegó a Costa Rica, capitán Nicolás Alfaro.

Ignoro el motivo, tal vez por ese espíritu aventurero del español, lo cierto es que un día entro por estos bosques y desfiladeros de Sarchí, y se posesionó de los terrenos que de la Quebrada central hasta el río Cascajal y parte del Colorado se encontraban sin dueño e incultas. Sus derechos cubrían una gran extensión, incluyendo el centro, la plaza pública, los terrenos de la escuela, del edificio municipal y el cuadrante; además Saginal y otras tierras más que hoy pertenecen a la hacienda "La Eva". De su descendencia aquí dejó dos hijos varones y dos hijas: Atanacio Alfaro López y Lorenzo Alfaro López, este último casado con Ramona Ugalde y el otro con Petra Avila. Fueron hijos de Atanacio Alfaro y Petra, los siguientes: Rafael Alfaro Avila, Pedro, José, Leovigildo, Florinda, Filomena, Eduarda, Margarita y María.

Hijos de Lorenzo Alfaro Ugalde casado con Candelaria Corrales: Cupertino, Florino, Israel, Celina, Lita, Olisa y Raquel.

Hijos de Pedro y Rufina Corrales Blanco: Daniel, Rolando, Herminio, Pedro Juvenal, Eloy, Cleofás, Zoila, Isabel, Otilia y Ernestina.

Como usted ve, la descendencia fue numerosa, porque todavía siguen, pero como a la revista ya no le queda suficiente campo, en una ocasión futura le hago la lista de los que faltan.

Los Alfaro son de una gran inventiva. Aquí en Sarchí se inventó una gran cantidad de cosas, que aunque parezcan simples, son de mucho valor e interés. Aparte de nuestra familia, aquí también han sobresalido otras personas como Joaquín Rodríguez, don Enrique Camacho, don Daniel Al-

faro y don Rafael Murillo que inventaron modalidades del uso de los beneficios de almídon de yuca. George Insetter y Fructuoso Chaverri inventaron la carreta de multicolores y sonoras. Se inventaron en Sarchí las antiguas chancadoras de café y acabo de recordar el inventor, lo fue don Cruz Blanco, perfeccionó el método usando maquinaria con caída de agua en lugar de tracción animal. Don Joaquín Rodríguez inventó una máquina de desfibrar la cabuya que sembraba. Daniel y un servidor, Juvenal inventamos las sillas torneadas que se usan desde mucho tiempo atrás en Costa Rica. La primera fábrica de sillas de Sarchí la instalé yo".

—Díganos don Juvenal, costó mucho a ustedes conseguir el cantonado?

—El deseo y los anhelos de nuestro pueblo por cantonizarse nacieron al ritmo lento de como caminaban las cosas del progreso en Sarchí. Los griegos, y dicho esto sin deseo de ofenderlos, son muy centralistas o mejor digamos muy localistas y las mejoras de que carecíamos siempre se iban postergando y postergando. Esto dio motivo a la molestia y a que pensáramos en salirnos de un sitio donde nos tenían encajonados. ¡Bueno, eso ya pasó, y ahora solo queremos vivir en paz y en buenas relaciones con nuestros vecinos. Tuvimos buenos amigos y en menos de veinte años hemos acelerado nuestro desarrollo y hoy somos un pueblo importante dentro de la Provincia de Alajuela. En la cantonización hubieron muchos amigos y padrinos. Un día de estos le voy a hacer la lista para que me la publique en su leída revista, como un estímulo y un agradecimiento de nuestro pueblo sarchiceño, que nunca los olvidará. Por hoy basta. Estoy un poco cansado y en otra de sus giras por estas tierras le tendré más material. ¡Ah y gracias a esa revista por el homenaje que nos están dedicando en sus páginas!"

YO QUERIA SER MAESTRA: ESA ERA MI VOCACION

Estuvimos a conversar en su casa con la señora maestra doña Julia Castro Carvajal de Soto, persona seria, respetable y muy querida en Sarchí. De ella son las siguientes frases:

"Estudié en el Instituto de Alajuela hasta el tercer año, de ahí pasé a la Escuela Normal de Heredia, pero no terminé el curso porque era muy pobre. Al tiempo, cuando yo contaba los 17 años, Dios me ayudó y logré entrar de maestra al recibir un "Certificado Superior de Aptitud de Enseñanza". Yo estudié con muchas dificultades. Primero me dieron un permiso en Sarchí Sur y luego quedé en firme. Enseñé un mes en Naranjo, y luego regresé a Sarchí. Después, batiendo barro a caballo, serví en la escuela de Rosario y de ahí a la Central de Grecia y al año siguiente me nombraron Directora de la Escuela de Sarchí, donde serví varios años, me metí en la política muy de lleno, perdió mi partido y por castigo me dieron al siguiente año en La Luisa, donde serví varios años. Salí de ahí para regresar nuevamente a la Dirección de la Escuela de Sarchí, la nueva. Tomé esa escuela bajo mi dirección con solo tres maestros, y logré levantarla bastante, del año 28 al 43. Dejé 10 años de servicio sin volver a la escuela, y la entregué con doce maestros y dos especiales, lo que es muy importante. Quiero enfocar el caso de que del 36 al 43 la escuela fue ascendida de Segundo Orden, a Primer Orden.

Volví al año 54 a la escuela de Directora nuevamente y serví dos años más, saliendo luego para pensionarme.

QUIENES FUNDARON

Los fundadores de este centro, fueron los Carvajal, dato que yo misma recogí en los propios archivos. El denuncia de Florentino Carvajal que abarca de el río Trojas a la quebrada Central, que desemboca al mismo Trojas. Y por el norte hasta el Plan del Zabinal. De estas tierras Florentino Carvajal regaló a las Temporalidades de la Iglesia, todo lo que hoy está ocupado por la Iglesia, la Casa Cural y el terreno donde se construye el futuro Parque. Lo demás lo dejó para sus descendientes, mi bisabuelo, de la que dejó tres ramas: las familias Carvajal Camacho, Carvajal Jiménez y Castro Carvajal.

QUE OTRAS FAMILIAS VINIERON

Luego vinieron a establecer, se don Manuel Castro, padre de Mauricio Castro Alfaro y Santiago que casó con Juana Alfaro.

No sé por qué mis bisabuelos llamaban esta región una isla. Quizás por su lejanía de la región central.

El nombre "SARCHI" es indígena, que creo quiere decir en lengua huetar "Desfiladeros, hondonadas llenas de vientos y lluvias".

Haga todas sus compras
en SARCHI, en la

PULPERIA Y CANTINA LA BOMBA

GRANOS Y ABARROTES — LICORES FINOS
DEL PAIS Y EXTRANJEROS, PRECIOS BAJOS

Efraín Rodríguez Bonilla

saluda al floreciente cantón de Valverde
Vega al cumplir sus 20 AÑOS DE CANTONATO
y le desea mucho éxito futuro en
los empeños de progreso.

Sarchí - Valverde Vega — 1970

FABRICA DE SILLAS SARCHI LTDA.

ESTABLECIDA EN 1914

P. JUVENAL ALFARO C.

ORLANDO ALFARO Z.



MUEBLES TORNEADOS HECHOS CON MADERAS SECAS

- SILLAS
- MECEDORAS
- MUEBLES PLEGABLES
- MUEBLES PARA NIÑOS

TELEFONO 44-51-32

CIUDAD SARCHI VALVERDE VEGA

EN SARCHI TAMBIEN FUNCIONA UN CONJUNTO DE BAILES FOLKLORICOS:

El nivel cultural sobre lo folklórico, que recoge el fundamento espiritual de los pueblos y exalta bellamente sus costumbres, sus cantos, sus bailes y su habla, tiene en Sarchí un cultora en doña Mary Alfaro, directora del Conjunto de Bailes Folklóricos "El Grano de Oro".

Doña Mary podría escudriñar por ahí, los motivos criollos de la región y con ese material llevar al escenario nacional el conocimiento del antecedente sarchiceño y sus curiosos cuentos de camino. En nuestra corta visita al lugar, muchas gentes de avanzada edad nos hicieron relatos muy pintorescos de "cómo se cele-

"EL GRANO DE ORO"

braban los matrimonios", "cómo eran los novenarios" y rezos de ánimas", y las asombrosas apariciones de fantasmas en los cruces de caminos y pasos en las quebradas y ríos.

Todos estos materiales sabiamente empleados, podrían servir al privilegiado talento de doña Mary para nuevas creaciones interpretativas de lo criollo sarchiceño, en sus bailables y danzas, sin recurrir tanto a lo guanacasteco y puntarenense.

El conjunto está integrado por los si-

guientes jóvenes estudiantes de Sarchí: Alejandra Guevara, Gina Alvarado, Iliana Alfaro, Julita Castro, Iris Alfaro, Luz Ledezma, Nidia Alfaro, Ana Julia Campos, Wilber Alfaro, Emiliano Castro, Roy Alfaro, Ricardo Ledezma, Róger Carvajal, Jorge Chacón y Rafael Idilio Alvarado.

Ha tenido exitosamente cuatro actuaciones en televisión, además se han presentado en el Seminario de Tacares y varias veces ante el pueblo sarchiceño.

"COSTA RICA DE AYER Y HOY" felicita al Conjunto EL GRANO DE ORO y le desea muchos triunfos futuros.

LA CANCION DEL CAMINO

Si no tenemos tropiezos en el camino, a fines de año LA EMPRESA EDITORA CENTROAMERICANA, tendrá el placer de llevar a sus lectores de Costa Rica y del exterior dos magníficas publicaciones, "CUENTOS Y LEYENDAS COSTARRICENSES" (tercera edición) y la novela "LA CANCION DEL CAMINO", de doscientas cincuenta páginas.

Las dos publicaciones son obra del escritor puntarenense, don Rafael Armando Rodríguez Gutiérrez, autor ya bastante conocido, que recoge con mucho espíritu selectivo nuestro bonito y pintoresco folklore.

ME SIENTO MUY SATISFECHO CON EL PROGRESO QUE HA LOGRADO ALCANZAR LA CIUDAD DE SARCHI

Y MAS AUN CON LAS NOTABLES PERSPECTIVAS FUTURAS QUE LE ESPERAN AL CANTON "VALVERDE VEGA", CON SU NUEVO COLEGIO DONDE SE NUTRIRA TODA UNA JUVENTUD CON LOS MODERNOS CONOCIMIENTOS DE HOY".

Conversamos unos minutos en la bella ciudad de Sarchí, con el apreciable caballero don Hermógenes Soto Alfaro, a quien fuimos a ver en su estimabilísimo hogar.



Una de las más bonitas y modernas residencias que se han construido en la ciudad de Sarchí. Pertenecce al apreciado caballero don Hermógenes Soto Alfaro.

Su charla es agradable y con él departimos largo rato. En uno de sus comentarios se refirió de lleno al acontecimiento de cantonato que hoy celebra todo el vecindario, y a los logros alcanzados durante este tiempo. Oigámosle: "Mirando por los cuatro costados de la ciudad, me siento muy satisfecho con el progreso alcanzado por mi tierra nativa. Han sido veinte años de progreso. Hoy

contamos con un magnífico edificio municipal que es un palacete; el Banco Anglo se instaló con su agencia local con un edificio propio y elegante, como el de la Caja de Seguro Social, realzan brillantemente el ornato público de Sarchí.

Durante veinte años hemos levantado una ciudad moderna sobre un atraso de muchas décadas. Tenemos una bonita escuela con un personal muy e-

ficiente de maestros. Una Unidad Sanitaria, amplia y bien equipada; se pavimentaron las calles, lo que le da un aspecto de limpieza y elegancia a la ciudad; se instaló una Estación de Bomberos y en general el mejoramiento se ve por todas partes. La iglesia católica es nueva y se alza primorosamente sobre el altiplano regional como bendiciendo su feligresía de su cristiandad. Al frente se está construyendo un parque público que será como un retiro y descanso para los habitantes de la ciudad y para los viajeros que nos lleguen de todas partes. Hay muchas actividades

sociales, deportivas, educacionales, cívicas y culturales. Pronto contaremos con un colegio, el terreno donde se construirá está casi listo. Las notables perspectivas futuras que le esperan al cantón Valverde Vega son incontables. Tengo fe en el Colegio. Este le abrirá nuevos caminos al progreso en la preparación de toda nuestra juventud con los modernos conocimientos de hoy.

Como miembro, el más modesto, de la Directiva "Pro Colegio de Valverde Vega", me siento complacido y muy lleno de esperanzas.

Nota de Valverde Vega

LA ESCUELA MIXTA DE SARCHI

En un bonito y moderno edificio está instalada la Escuela Central Mixta de Sarchí, rodeada de amplios jardines y corredores donde juegan y corren sus 606 niños de ambos sexos, matriculados en ese centro educacional.

Sabios consejos y buena educación reciben los niños de Sarchí y pueblitos vecinos que asisten con entusiasmo y deseos de aprender, de sus abnegados educadores: Doña Alicia Cas-

tro Castro, Damaris Vargas Vargas, Miriam Zamora Castro, Elsie Alfaro Zamora, Isabel Alfaro Castro, Isabel Rojas Cascante, Esther Morales de Céspedes, Olga de Chaves, Amparo Valverde de Murillo, Aracelly Rodríguez, Amparo Soto de Quesada, María Alfaro de Alfaro, Carmen López, señoritas Virginia Alfaro Castro, Margarita Zamora Castro, Julia Castro Murillo, Felicia Alfaro Castro y los caballeros don Rafael Angel Solano Sánchez, don Rodrigo Alfaro Campos y don Didier Ramirez Chacón.

VISITE LO MEJOR,
VISITE EN SARCHI, LA

SODA BAR

LOS COLORINES

- Toda clase de licores
- Los mejores helados y refrescos
- Repostería y Galletería de lo mejor

SARCHI - VALVERDE VEGA

SODA-BAR

LOS COLORINES
ARSENIO QUESADA RODRIGUEZ

Saluda muy atentamente al noble pueblo del Cantón de VALVERDE VEGA con motivo de estar cumpliendo 20 AÑOS de cantonato, lo que le trajo prosperidad y progreso

LA ULTIMA CONVENCION LEONISTICA CENTRO AMERICA - PANAMA REUNIDA EN SAN JOSE DEL 10 AL 15 DE ABRIL RECIEN PASADO FUE UN EXITO

La presencia en el país de las delegaciones leonísticas que nos llega de todo Centro América y Panamá, pusieron una bella nota de alegría de cámara-

dería en el ambiente nacional. Magníficamente integradas, con elementos distinguidos y de mucho don de gentes, la Convención no podía fracasar,

fue un convivio internacional al que los leones de Costa Rica no podían faltar.

Nosotros no pudimos asistir en razón de nuestras muchísimas ocupaciones de carácter impostergable que tuvimos esos días, pero nuestro fotógrafo nos trajo unas instantáneas del simpático evento, que son

las que a continuación ilustran esta gacetilla.

"COSTA RICA DE AYER Y HOY", lanza al viento muchos rugidos de alegría y les hace llegar hasta sus cuevas de Nicaragua, Honduras, El Salvador, Guatemala y Panamá, sus felicitaciones y simpatía.



De izq. a derecha: Srta. Jacqueline Abadie, Reina de la Cámara Junior de San Pedro de Sula; Srta. Guadalupe Acosta Rodríguez, Reina del Club de Leones de Choluteca; Arquitecto don Leonardo Zúñiga Rosas, Presidente del Club de Leones de Honduras; Srta. Rina M^{ca} Callejas, Reina Nac. de los Leones de Honduras; don Adelmo Paz Arita, Colega corresponsal de la revista "Sucesos Centroamericanos" de Tegucigalpa, residente en San José, Lic. don Rafael Manzanares, director del centro del folklore nacional de Honduras, que en 1965 tuvo una actuación destacada con su conjunto folklórico en el festival celebrado en San José.



Posa especialmente para "COSTA RICA DE AYER Y HOY", MISS CENTRO AMERICA PANAMA. Srta. Merceditas Iglesias (centro), en compañía de la Reina leona de Panamá (izquierda), Srta. Carmen Luz Decerega. Y a la derecha nuestro colega y amigo don Adelmo Paz Arita.

Repetimos nuestro saludo afectuoso a todos ellos.

Sarchí es un nombre...

Viene de Pág. 23

erija en la provincia de Alajuela un nuevo cantón, que se distinguirá con el nombre "Valverde Vega"; y el resultado del plebiscito que para oír el parecer de los ciudadanos de los distritos que habrán de integrar esa nueva entidad administrativa, se efectuó el domingo veintitrés de los corrientes.

LA JUNTA FUNDADORA DE LA SEGUNDA REPUBLICA

(Nº 766) DECRETA:

"Artículo 1º Erigese en cantón bajo el número 12 de la Provincia de Alajuela, el Distrito cuarto del cantón de Grecia; se denominará "Valverde Vega", y tendrá por cabecera la población de Sarchí Norte, con el título de Villa.

Artículo 2º Integrarán este nuevo cantón los siguientes distritos: 1º Sarchí Norte, con sus caseríos San Juan, La Luisa, Sabanilla y Sainal. 2º Sarchí Sur; con sus caseríos San Pedro de La Unión, Talolinga

y Ratoncillal. 3º Toro Amarillo, con sus caseríos Río Segundo y Las Delicias.

Artículo 3º Sus linderos serán los siguientes: Norte: límite provisorio con el distrito de Río Cuarto del cantón de Grecia; Sur: Con los cantones de Grecia y Naranjo. Este, con los cantones de Grecia y Poás; y Oeste: con los cantones de Naranjo, Alfaro Ruiz y San Carlos.

Artículo 4º El nuevo cantón se inaugurará el 1º de enero de 1950, a cuyo efecto el Tribunal Supremo de Elecciones convocará a la elección de municipalidad en la fecha y forma que marca la ley respectiva.

Este DECRETO-LEY rige desde su publicación.

Dado en el Salón de Sesiones de la Junta Fundadora de la Segunda República, San José, a los veintitrés días del mes de octubre de mil novecientos cuarenta y nueve.

J. Figueres, F. Valverde, Gonzalo J. Facio, F. J. Orlich,

Gómez Solano, R. Blanco Cervantes, Bruce Masís D., Reverendo Benjamín Núñez V.

Por el Secretario General de la Junta: Alberto F. Cañas.

En esta forma finalizamos esta exposición, no sin agradecer mucho la cooperación que en la ciudad de Sarchí se nos dio, lo cual hizo más eficiente nuestra labor periodística y de divulgación histórica. Lamentamos que la Municipalidad se

negara rotundamente a darnos su apoyo e igual que varios comerciantes alcancías que nunca faltan en todos los pueblos. El personal de la Escuela y el del Colegio se portaron magníficamente. Para ellos nuestro reconocimiento, que hacemos extensivo al noble patriarca y benefactor del lugar, señor don Juvenal Alfaro y a su digno hijo don Orlando.

FABRICA DE CARRETAS

Y SOUVENIRS

ESPECIALIDAD EN ARTICULOS

FINOS DE SOUVENIRS

JOAQUIN CHAVERRI E HIJOS

Sarchí, Costa Rica, América Central

Hay que reconocer que fue don Agathon Lutz el primero que sembró bananos en el Pacífico, mucho antes de que lo hiciera la Compañía.

Las gentes de 1928 al 32 pensábamos que la Bananera era un pulpo que nos venía a chupar la sangre y que se iría cuando ya no tuviera nada qué sacarnos.

El espíritu nacionalista de la época levantó mareas de odio y adversión contra la Compañía y sus contrataciones.

PASAJES DE UNA GRATA CONVERSACION CON EL PROF. DON EDGARDO BALTODANO EN LA CIUDAD DE LIBERIA, REMEMORANDO VIEJOS SUCESOS DE ANTAÑO.

En nuestra última gira por la Provincia de Guanacaste en pos de anuncios y material para nuestra publicación, tuvimos el gusto de saludar en su casa en Liberia, al culto y distinguido profesor don Edgardo Baltodano, que desde hace muchos años nos honra con su amistad. La charla que vino después fue algo exquisito. Un plato delicioso para el redactor. Infortunadamente ya no gozamos de la buena memoria de nuestros años mozos y no es sino haciendo un enorme esfuerzo que hemos podido hacer la reconstrucción de esa conversación. Veamos lo que sigue: "¿Cómo está esa revista? Vas a tener que dejarme las dos últimas que no las tengo en mi colección. Y ese Puntarenas cómo está? ¿Siempre lleno de guanacastecos? Puntarenas tiene para mí gratos recuerdos. En 1901 yo pasé por ese puerto y la lancha que me conducía no tuvo que hacer la vuelta rodeando la Punta, si no que se tiró directamente al estero, hasta llegar al muellecito antiguo de madera. Hoy el paso lo interfiere una gran cantidad de bancos de arena.

Don Ricardo Jiménez fue un enamorado de Puntarenas y en su primera administración se dio a la tarea de levantar un nuevo muellecito en el estero, ocupando el mismo sitio del de madera. Esta construcción se hizo de cemento armado. Posteriormente en la administración Calderón Guardia se construyó al lado otro más grande y con mayor acomodo que el anterior, que es el que ahora tienen en uso ustedes.

Oigo decir que hay el propósito de dragar completamente el estero para aprovechar la arena que se saque y rellenar los manglares al otro lado, con

el fin de agrandar la ciudad. La idea es buena. Esa ciudad ha crecido mucho y su población creo que ya pasa de los treinta mil habitantes. Se dice que del lado de los manglares se construirá un nuevo muelle grande a fin de trasladar el sistema portuario hasta donde llegaría un ramal del ferrocarril y dejar la ciudad para la actividad turística. Creo que de esta manera los puntarenenses al fin van a resolver su problema, lo que me agrada- ría mucho".

Don Edgardo hace una pausa. Mira un ejemplar de la revista y al ver en la portada la fotografía de don Agathón Lutz se sonríe agradablemente; lee unos párrafos y luego comenta: "Hay que reconocer que fue don Agathón Lutz el primero que sembró bananos en el Pacífico, mucho antes de que lo hiciera la Compañía. Hombre de gran energía, trabajador incansable y de mucha visión comercial.

Recuerdo que en los boletines judiciales de 1928 al 32, aparecían con frecuencia los denuncios de tierras en la región del Pacífico Sur del país, y uno de los principales denunciantes fue nada menos que don Fernando Castro Cervantes. Cuando apareció la Bananera interesada en esa región, todos aquellos denunciantes de tierras le vendieron y así, en una operación legal, a la luz del día la Compañía se posesionó de esa lejana zona inexplorada donde solo se escuchaba el grito del autóctono, el de los monos y el silbido de las serpientes malignas y la maraña era muralla contra el progreso. Llegó la Compañía y su presencia fue cosa decisiva. Levantó con el caudal de sus e-

normes riquezas la región. Transformó completamente esas tierras incultas y las incorporó al progreso del país. La industria del banano se hizo en grande y la prosperidad no se hizo esperar.

Y vea usted. Cómo cambian las cosas y de esto se encarga el tiempo; las gentes de 1928 al 32 pensábamos que la Compañía era un pulpo que nos venía a chupar la sangre y que se iría cuando ya nada tuviera que sacarnos. El espíritu nacionalista de la época levantó mareas de odio y adversión en su contra y contra las contrataciones bananeras que le daban el control absoluto de esa industria en el Pacífico. Posiblemente algunos puntos y aspectos de la concesión eran duros y aparentemente contra-

rios para los intereses nacionales pero aún así triunfó. Bueno la fuerte inversión que debía hacer y que tenía que reembolsarse inclusive con sus intereses y sus ganancias la obligaba a tomar actitudes que estaban contra el parecer de los ciudadanos del país. Al tiempo se ha visto que los beneficios han sido mayores que los daños y que aún tratando en las condiciones desventajosas en que se hicieron los contratos, mucho se ganó".

Esas fueron más o menos las palabras del apreciable amigo. Hemos hecho lo posible por recordarlas lo más fielmente posible. Ojalá no le vayamos a dar un dolor de cabeza.

Lo saludamos muy atentamente.

Toda clase de drogas
y especialidades farma-
céuticas de los mejores
laboratorios del mundo.

Farmacia MODERNA

Dr. MARIO CHAVES G.

Cuidado absoluto en el
Despacho de recetas.
Productos de tocador
y belleza.

Magnífica Perfumería
de las mejores marcas
europeas y del país.

SU FARMACIA DE CONFIANZA

Por sus bajos precios y buena atención

FRENTE AL PARQUE VICTORIA

TELEFONO 61-07-41 — APARTADO 60

PUNTARENAS — COSTA RICA

Después de la inmigración de morenos a la región atlántica llegaron los italianos

Estamos en Cañas de Guanacaste y nos encontramos charlando amistosamente en la casa de nuestro buen amigo don Gonzalo Bianchini Ramírez. Son las diez de la mañana y hace gran calor pese a los vientos muy fuertes que soplan.

La conversación se extiende al campo de sus recuerdos y nos habla de los días de su niñez en la ciudad de Cartago y Paraíso y salta la figura austera y venerable de su padre con Telésforo Bianchini, que vino de Italia en la última década del siglo pasado con su hermano don Cayetano Bianchini, para trabajar en la obra de construcción de la vía férrea de Limón a Cartago. Esto nos da pie para preguntarle si ellos vinieron con el grupo de inmigrantes que por ahí del 90-91 llegaron al país procedentes de Panamá y nos dice: "Papá nos hablaba de ese grupo. Casi todos procedían de la alta Italia, gentes robustas y trabajadoras del río Poo, Mantúa, Robigo, etc., etc., casando en Costa Rica y se quedaron definitivamente en el país. De ellos

La muerte inesperada de una gran parte de trabajadores, en su mayoría chinos, hizo que la compañía del ferrocarril variara el estudio de la vía hacia el norte del sitio conocido por Ujarracito o Ujarasca de Paraíso de Cartago, donde sucedió la tragedia, nos cuenta en simpática charla nuestro buen amigo don Gonzalo Bianchini Ramírez, vecino de Cañas de Guanacaste, y continuó: "La muerte de esa peonada se produjo a consecuencia de una gran avalancha que cayó sobre la trocha".

me vienen a la memoria apellidos como Pirantonelli, Poltronieri, Bianchini, Albertazzi, Da'vanzo, que se plantaron en Paraíso y Cartago cuando se separaron de la Compañía; Malavassi, Zapparolli, Andrés Rossi, que se quedaron en Tres Ríos, uno de ellos, Ferdinando Malavassi era panadero, Bernini en Heredia, Marco Di Fascio, los Marazzi, Cerconi, Molinari y Negrini en San José, Molinari se pasó luego a Alajuela, Ferreto en Heredia y los Marchini en San José. El núcleo era más numeroso, pero ahorita solo recuerdo esos. ¡Fíjate, son 73 años! y la memoria va fallando.

Mi padre y sus demás compañeros llegaron al país mucho tiempo después de la inmigración antillana y africana. Tam-

bién los chinos llegaron primero, pero después de los morenos.

La Compañía realizó sus trabajos de la vía férrea con el elemento trabajador de afuera, cuando la nación no aguantó el pésimo clima y las graves enfermedades que por aquellos tiempos azotaban la región. Los italianos son gente muy dura para el trabajo y hechas a todas las inclemencias y deaires del destino. Por eso el trabajador italiano y la mano de obra italiana tiene tanta fama de buena y no hay país del mundo que no la acepte. Además, no es una inmigración de comerciantes como lo son exclusivamente otras, para las cuales casi todos los países se ponen en guardia para impedir su entrada si no es bajo

absolutas restricciones. No se si en Costa Rica hay alguna ley contra la absorción económica fenicia.

Los italianos al dejar la Compañía se dedicaron a trabajar. Unos en zapatería, otros en la construcción de viviendas y edificios, panadería, pocos en el comercio y muchos se fueron a las minas del Aguacate, Abangares y del Líbano en Guanacaste y la mayor parte se dedicó a las faenas agrícolas".

Hay un intervalo, cuando una de sus nietas recoge una bicicleta y el periodista le pregunta qué clase de labores realizaban los italianos en la Compañía. Y él nos contesta: "La mayor parte fue contratada en Panamá para la ejecución técnica y dirección de los trabajos que los gringos y algunos canadienses no realizaban por estar ocupados en la obra administrativa, pero habían italianos de capataces o manejando maquinaria. Por eso creo que en el derrumbe fatal de un cerro debieron quedar muertos varios hombres. Ahí debieron perecer cerca de doscientos peones, entre chinos, morenos, an-

SUPER BODEGA VICTOR RODRIGUEZ BLANCO SUCS.

(CHOLO)

ABARROTOS • GRANOS • CRISTALERIA • LICORES DEL PAIS
Y EXTRANJEROS Y CUANTO NECESITE EN SU HOGAR

TELEFONO 22-15-61

75 varas al Oeste de la Esquina Noroeste del Mercado Central

SAN JOSE — COSTA RICA

tilanos, unos pocos cubanos e italianos y no es difícil que algún norteamericano. Por muchos años esa catástrofe fue secreto de estado, pero los decires y rumores que se filtraron quedaron comprobados cuando la Compañía ferrocarrilera, se vió obligada a variar la ruta.

El primer estudio pasaba por Ujarrás y la desviación se debió entre otros motivos por la catástrofe ocurrida en el sitio conocido por "Ujarracito" u "Ujarasca", a varios kilómetros de Paraiso de Cartago. La roca que la produjo estaba en erosión permanente debido a la intensidad de las lluvias por esa región. El desprendimiento fue inesperado. Miles de toneladas de tierra dejaron sepultadas varias cuadrillas de peones y maquinaria. Hace muchísimos años que yo no voy por esos lugares, pero recuerdo haber oído decir que con los muchos y constantes lavados que llevan a cabo las lluvias, han quedado al descubierto indicios y moles de calicanto que

se construyeron al pie del cerro para defensas".

El ruido de un motorcito y a continuación las bombillas que se iluminaron nos hizo preguntarle que si el tenía su planta eléctrica propia. Se sonrió y dice: "Yo tuve que comprar una planta y la culpa la tuvo mi siempre bien recordado amigo don Sergio Alvarado, cuando me dijo que no estaba en condiciones de darme servicio por cuanto mi casa quedaba distante del centro y sus líneas no estaban extendidas hasta mi propiedad. Viendo que mis vecinos estaban en las mismas angustias que yo, adquirí una planta grande, mucho mayor que para llenar mis necesidades hogareñas y ahora les vendo la corriente que me sobra. Creo que los cañeros deben ir pensando en una empresa en grande o tratar con el ICE, para solucionar su problema y no contentarse con estar critica que critica contra el mal servicio pero sin hacer nada constructivo".

OFICINA DE ABOGACIA JORGE MORA B.

Servicios profesionales en Golfito y
Villa Neily

D. Honorio Mena

NOS DIJO:

"Mi promesa está en pie. Ya lo dije: Lucharé porque el barrio El Carmen de Puntarenas obtenga agua suficiente para sus necesidades cotidianas; no más retraso en la recolección de la basura y que mientras no se pavimenten sus calles, que se les riegue todas las mañanas. Además, que no sigan habiendo interrupciones en el alumbrado eléctrico del barrio".

(don Honorio salió electo
municipal).



ANUNCIESE Y SUSCRIBASE A "COSTA RICA DE AYER Y HOY"

OCTAVIO RAMIREZ e HIJOS

Almacenes de venta al por mayor y
al detalle, en

QUEPOS Y PARRITA

JORON RAMIREZ

HOTEL "LAS VEGAS"

TRANSPORTES QUEPOS
Y SAVEGRE

Servicio de confortables
cabinas.



Al servicio integral del
cantón de Aguirre y del
turismo.

HISTORICOS COSTARRICENSES

Por "KALECHO"

En 1814 las Cortes generales le dieron el título de Villa a la hoy ciudad de Alajuela y el 10 de noviembre de 1824 el Congreso constituyente el título de ciudad, perdiendo desde esa fecha su antigua denominación popular de "Villa Hermosa". Entre otros de los halagos, obtuvo el que se le anexaran al vasto territorio de su provincia, todas las playas de la costa del Pacífico, y de paso el territorio y dominio del distrito de Esparza y el de Puntarenas.

El 27 de abril de 1838 señalase el punto donde debía de fundarse el caserío de la nueva población de Grecia, a solicitud de los numerosos vecinos que estaban establecidos con sus fundos, por el lado derecho del río Poás.

El crecimiento acelerado de la población y por gestiones de su clase dirigente, fueron el motivo para que el 20 julio de 1864 se le concediera el título de Villa.

En 1889, a petición del cura Esteban Vázquez y de muchos feligreses de Puntarenas, se nombró canónicamente patrono de la iglesia parroquial y del puerto, al Sagrado Corazón de Jesús.

Como en lo civil Puntarenas y Esparza dependían de Alajuela, el 6 de noviembre de 1851, los dos pueblos se unieron para separarse de Alajuela y resolvieron formar un nuevo cantón, dejando el río Jesús María como límite con Alajuela.

El 7 de agosto de 1858, se concedió a San Mateo el título de Villa.

Vecinos que se afincaron desde 1850 en los llanos conocidos por El General y llanuras de Buenos Aires, y constituyeron al tiempo dos poblaciones, hicieron retornar a sus antiguos palenques a los indios de la Talamanca. Espiritualmente los pueblos de El General viejo y Buenos Aires, cuyo nombre indígena de Buayres fue abolido por los colonos, eran administrados por el cura de Térraba, igual que los de indios, Cabagra y Ujarrás.

El caserío de Las Cañas tuvo su principio en una pequeña ermita que el Excelentísimo Sr. Zatarain permitió edificar en 1739. Pero no fue sino hasta 1800 que logró tener un cura residente, aunque todavía con el título de Coadjutor de Esparza. El Congreso Constituyente de 2 de noviembre de 1824 elevó la población en jerarquía, con el título de Villa.

EL NEGOCIO GANADERO Y EL PUBLICO

PARECE QUE YA LAS LEYES PROTECCIONISTAS QUE TANTO HAN FAVORECIDO EL DESARROLLO GANADERO, ESTAN SOBRANDO Y SE HAN TROCADO EN PERJUICIO PAR EL POBRE CONSUMIDOR NACIONAL.

El consumidor costarricense se ha venido dando cuenta de cierto jueguito muy hábil, que ciertos sectores interesados en el negocio de la carne, emprenden en la prensa nacional, cada vez que el público se queja de la escasez de carne y su mala calidad en el mercado de consumo.

Esta campaña de humo se esparce por todos los sectores y luego se bifurca contra dos blancos: uno que tiende a echarle la culpa de todo a las Empresas procesadoras de exportación, a las que trata de especuladores y de que reportan menos cantidad de reses sacrificadas para la exportación. Como si el país no supiera la verdad y no se hubiera formado ya un alto concepto de la honestidad comercial y moral de quienes las dirigen. El otro blanco lo manejan mejor, con mucha sutileza. Llevan su hojarasca dialéctica a tratar de conseguir que el país crea que en la mecánica del negocio de exportación hay grandes deficiencias, por lo que resulta difícil que se ejerza un control completo por los encargados del departamento contralor. Y los grandes potentados, después de hablarnos de esto, de aquello y de lo otro, por lo que no se aplica el Regla-

Es una columna de don Severo Cantarrecio

mento, concluyen por sugerir su viejo plancito de que el engranaje de la industrialización y exportación ganadera no caminará bien, si no se les cede el control completo por medio de las instalaciones de Montecillos, que vale unos diez y ocho millones de colones y ellos quieren que se les venda por cinco millones y en pagos polacos. Los potentados de la carne, pretenden asumir el control del negocio o dicho en otras palabras, el monopolio.

Si los poderes públicos acceden, tendrán en sus manos la vaca, el crío, los repastos, el engorde, la carne para la pesa, el manejo del mercado interno y a sus anchas el mercado exterior, digámoslo en folklore: Hacha, machete, calabaza y miel. ¿Quién podrá con ellos?

Pero los que hemos aprendido a leer entre líneas, en razón de la profesión de periodistas, hemos visto bien clara la verdad. Hay muchos intereses en conflicto, pero pese a las complicaciones que los interesados le po-

nen a cada paso, precisamente para que no haya solución del problema, el cabo suelto está visible, y entre tanto el pueblo sigue comiendo carne de baja calidad y a precios prohibitivos, mientras ellos se ganan el millón.

El Consejo, que nos está resultando un aparato muy caro y cuya finalidad benéfica todavía está por verse, nos está demostrando su incapacidad para dirigir una rama de nuestra economía, como es esta la de la carne. Si sus directores no estuvieran tratando de quedar bien con todo mundo, ya el problema habría sido solucionado eficazmente. Los costarricenses estaríamos comiendo buena carne, pagando precios justos y sin los corrientes faltantes de reses en el mercado interno, sin interferir en la exportación que nos proporciona bastantes divisas.

Pero el Consejo se niega a actuar a pesar de que cuenta con el rigor de la ley para poner en jaque a los potentados, enseñándolos a ser más justos con el pueblo, ese pueblo que por años de años les ha

servido resignadamente, sin oponerse a las tales leyes proteccionistas, y que por lo que se ve, ya los ganaderos no las necesitan, ya han crecido mucho y solo se sirven de ellas para seguir explotándolo.

Con respecto a las Plantas Procesadoras de Exportación, el asunto es todavía más simple. Se trata de entidades comerciales de gran sentido de responsabilidad. Que los contratos de venta de ganado sean bien determinados y de acuerdo con la cantidad de reses que cada ganadero puede suplir a través de sus mismas Cámaras o de la Federación. Que el Consejo inspeccione anualmente las fincas y haciendas oportunamente, para constatar las existencias posibles, capaces de ser exportadas sin dejar de atender el mercado de consumo interno.

"No hay peor consejo que la codicia". Y en este entrevero se nota mucho su participación. No jueguen los ganaderos con el pueblo, porque se pueden quedar sin la gallinita de los huevos de oro. Y esto también va con los mismos carniceros. Hay consejos que tienen una sabiduría ejemplar.

Abril de 1970.

Doña Rosarito Huete de Lizano

Se durmió serenamente en la paz del Señor, el 2 de agosto de 1969, y había nacido en Guatemala el 10 de setiembre de 1881.

Conocimos a doña Rosarito Huete de Lizano hace muchos años en Puntarenas.

Fina, espiritual, bondadosa sin ostentación con los humildes. Era toda una dama de exquisitas virtudes. Su deceso ocurrido el 2 de agosto del año próximo pasado causó gran consternación dentro de los círculos de nuestra mejor sociedad y un profundo dolor en el alma de su distinguida familia.

Casada con el profesor don Benito Lizano Casares, se residió en Puntarenas hasta el fallecimiento de su esposo, el distinguido profesor de dibujo de las escuelas públicas, y capitán de puerto por aquellos tiempos, que



dejó gratos recuerdos que aún perduran dentro del amplio círculo de quienes lo trataron y quisieron por su reconocido don de gentes.

Doña Chayito, magnífica esposa, madre amantísima, amiga sincera, fue dama de muchas simpatías. Vivió al ritmo del tiempo consagrada al bien. Viajó por el exterior con frecuencia, y cuando regresaba al país nunca olvidaba su Puntarenas, la tierra donde tan felices días le tocó vivir.

Hoy duerme en paz...

Finalizamos esta nota luctuosa renovando nuestros votos de pesar a la apreciable familia doliente, pero en especial para sus hijos, don Alfredo (residente en los Estados Unidos), doña Mercedes, don Jorge, doña Margarita, a los cuales rendimos nuestra mayor simpatía y cariño.

Continúa fuerte movimiento en Villa Neily por lograr su colegio académico

En entrevista que se le hiciera al señor Supervisor de Escuelas en su oficina, quien ejerce la función de Coordinador entre la Junta Administrativa y personal docente y administrativo del colegio académico, nos manifestó:

En la actualidad el Colegio cuenta con una matrícula de 165 estudiantes en primer año y 57 de segundo año. Estos estudiantes son, unos, de Villa Neily; otros vienen de la Compañía Bananera (70 o más); también, de La Cuesta, de Río Claro, etc.

El profesorado y gastos administrativos se cubre con las cuotas de ₡ 30.00 que pagan mensualmente la mayoría, o todos, y fondos que recauda la Junta por medio de algunas actividades que realiza.

Agregó el señor Supervisor: Contamos con una Junta Administrativa debidamente legalizada, la cual está integrada por los distinguidos señores:

Presidente: Dr. Max Alejandro Varela.
Vicepresidente: Dr. José Efraín Chaves F.
Secretario: Don Juan José Jiménez M.
Tesorero: Don Baudilio Hidalgo C.

Fiscal: Joel Salas V.

Suplentes: Don Alberto Recio. Don Carlos Aguiar.

Esta Junta Administrativa recibió, el 27 de diciembre de 1969, dos manzanas de tierra que donó el señor don Ricardo Neily, lugar en donde se construirá el edificio. Desde enero realiza gestiones formales ante el señor Ministro de Educación, Oficial Mayor y Consejo Superior de Educación por la oficialización de dicho plantel y reconocimiento de estudios. Claro está, que en 1969, se iniciaron gestiones en este sentido.

La honorable corporación municipal de Golfito le ha dado todo el apoyo moral y está tratando de darle el apoyo económico posible para que esta institución sea atendida por el Estado. Tenemos una gran responsabilidad sobre nuestros hombros, pero estamos dispuestos a lograr, para estos 222 jóvenes, la misma oportunidad y derecho que tienen los de otros lugares del país.

Confiamos, terminó diciendo, en que todas las autoridades citadas, y el señor Diputado Carlos Manuel Vicente, quien hizo realidad su proyecto con la ley de creación de este Colegio, y que también trata de darle contenido económico y oficial, pongan todo su espíritu, generosidad y buena voluntad al servicio de 222 jóvenes hoy, pero miles, del mañana.